

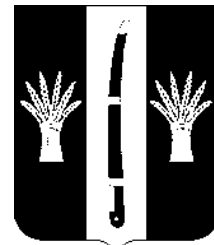

20 декабря 2024 г.
пятница
№ 30 (165)

ВЕСТНИК

Новоросси́йский



Официальное печатное издание органов местного самоуправления
Новоросси́йского муниципального округа Ставропольского края

РАЗДЕЛ III

ПОСТАНОВЛЕНИЯ И РАСПОРЯЖЕНИЯ ГЛАВЫ И АДМИНИСТРАЦИИ НОВОРОССИЙСКОГО МУНИЦИПАЛЬНОГО ОКРУГА СТАВРОПОЛЬСКОГО КРАЯ

АДМИНИСТРАЦИЯ НОВОРОССИЙСКОГО МУНИЦИПАЛЬНОГО ОКРУГА СТАВРОПОЛЬСКОГО КРАЯ

ПОСТАНОВЛЕНИЕ

12 декабря 2024 г.

№ 1796

г. Новоросси́йск

О внесении изменений в муниципальную программу «Управление муниципальным имуществом Новоросси́йского муниципального округа Ставропольского края», утвержденную постановлением администрации Новоросси́йского городского округа Ставропольского края от 26.12.2020 №2007

В соответствии со статьей 179 Бюджетного кодекса Российской Федерации, решением Совета депутатов Новоросси́йского муниципального округа Ставропольского края от 24.10.2024 №28/808 «О внесении изменений в решение Совета депутатов Новоросси́йского муниципального округа Ставропольского края от 15.12.2023 №18/729 «О бюджете Новоросси́йского муниципального округа Ставропольского края на 2024 год и плановый период 2025 и 2026 годов», постановлениями администрации Новоросси́йского муниципального округа Ставропольского края от 02.11.2023 №1424 «Об утверждении Порядка разработки, реализации и оценки эффективности муниципальных программ Новоросси́йского муниципального округа Ставропольского края», от 16.11.2023 №1509 «Об утверждении Методических указаний по разработке и реализации муниципальных программ Новоросси́йского муниципального округа Ставропольского края» и от 14.11.2023 №1490 «Об утверждении перечня муниципальных программ Новоросси́йского муниципального округа Ставропольского края, планируемых к разработке», администрация Новоросси́йского муниципального округа Ставропольского края

ПОСТАНОВЛЯЕТ:

1. Утвердить прилагаемые изменения, которые вносятся в муниципальную программу «Управление муниципальным имуществом Новоалександровского муниципального округа Ставропольского края», утвержденную постановлением администрации Новоалександровского городского округа Ставропольского края от 26.12.2020 №2007.

2. Опубликовать настоящее постановление в муниципальной газете «Новоалександровский вестник» и разместить на официальном сайте Новоалександровского муниципального округа Ставропольского края (<https://novoaleksandrovsk.gosuslugi.ru>).

3. Контроль за выполнением настоящего постановления возложить на заместителя главы администрации Новоалександровского муниципального округа Ставропольского края Соболева А.А.

4. Настоящее постановление вступает в силу на следующий день после дня его официального опубликования.

**Глава Новоалександровского
муниципального округа
Ставропольского края
Э.А. Колтунов**

Утверждены
постановлением
администрации
Новоалександровского
муниципального округа
Ставропольского края
от 12 декабря 2024 г. № 1796

ИЗМЕНЕНИЯ,

которые вносятся в муниципальную программу «Управление муниципальным имуществом Новоалександровского муниципального округа Ставропольского края», утвержденную постановлением администрации Новоалександровского городского округа Ставропольского края от 26 декабря 2020 года №2007

1. В паспорте муниципальной программы «Управление муниципальным имуществом Новоалександровского муниципального округа Ставропольского края»:

строку «Объемы и источники финансового обеспечения Программы» изложить в следующей редакции:

«Объем финансового обеспечения Программы составит 100233,11 тыс. рублей, в том числе по источникам финансового обеспечения по годам:

2021 год – 23 757,18 тыс. рублей;

2022 год – 17 143,87 тыс. рублей;
2023 год – 14 332,96 тыс. рублей;
2024 год – 16 009,25 тыс. рублей;
2025 год – 14 442,74 тыс. рублей;
2026 год – 14 547,11 тыс. рублей;

за счет средств бюджета Новоалександровского городского округа Ставропольского края (средства местного бюджета – 54 775, 32 тыс. рублей, в том числе по годам:

2021 год – 23 631,85 тыс. рублей;
2022 год – 17 009,84 тыс. рублей;
2023 год – 14 133,63 тыс. рублей;

за счет средств бюджета Новоалександровского муниципального округа (далее – средства местного бюджета) – 44 808,36 тыс. рублей, в том числе по годам:

2024 год – 15 818,51 тыс. рублей;
2025 год – 14 442,74 тыс. рублей;
2026 год – 14 547,11 тыс. рублей.

за счет средств бюджета Ставропольского края – 649,43 тыс. рублей, в том числе по годам:

2021 год – 125,33 тыс. рублей;
2022 год – 134,03 тыс. рублей;
2023 год – 199,33 тыс. рублей;
2024 год – 190,74 тыс. рублей;
2025 год – 0,00 тыс. рублей;
2026 год – 0,00 тыс. рублей.

2. Приложение 3 к муниципальной программе «Управление муниципальным имуществом Новоалександровского муниципального округа Ставропольского края» изложить в следующей редакции:

«Приложение 3
к муниципальной программе
«Управление муниципальным имуществом
Новоалександровского муниципального округа
Ставропольского края»

Объемы и источники финансового обеспечения муниципальной программы
«Управление муниципальным имуществом Новоалександровского муниципального
округа Ставропольского края» < * >

< * > - Далее по тексту настоящего Приложении используется сокращение - Программа.

№ п/п	Наименование Программы, основного мероприятия и мероприятия программы	Источники финансового обеспечения по ответственному исполнителю, соисполнителю Программы, основному мероприятию и мероприятию Программы	Объем финансового обеспечения по годам (тыс. рублей)					
			2021	2022	2023	2024	2025	2026
1	2	3	4	5	6	7	8	9
1.	Муниципальная программа «Управление муниципальным имуществом Новоалександровского муниципального округа Ставропольского края»	Всего:	23757,19	17143,87	14332,96	16 009,25	14442,74	14547,11
		в том числе средства местного бюджета, предусмотренные управлению имущественных отношений администрации Новоалександровского городского/ муниципального округа Ставропольского края (далее – управление имущественных отношений)	23631,86	17009,84	14133,63	15 803,51	14442,74	14547,11
		средства местного бюджета, предусмотренные Горьковскому территориальному отделу администрации Новоалександровского муниципального округа Ставропольского края (далее-Горьковский ТО)	0,00	0,00	0,00	15,00	0,00	0,00
		средства краевого бюджета	125,33	134,03	199,33	190,74	0,00	0,00

2.	Основное мероприятие «Управление муниципальной собственностью Новоалександровского муниципального округа Ставропольского края в области имущественных и земельных отношений, земельными участками, государственная собственность на которые не разграничена, всего	средства местного бюджета	15682,19	5320,62	1749,56	1813,53	1872,28	1976,65
		в том числе средства местного бюджета, предусмотренные управлению имущественных отношений	15682,19	5320,62	1749,56	1798,53	1872,28	1976,65
		средства местного бюджета, предусмотренные Горьковскому ТО	0,00	0,00	0,00	15,00	0,00	0,00
	в том числе следующие мероприятия Программы:							
2.1.	Оформление права муниципальной собственности Новоалександровского муниципального округа Ставропольского края на объекты недвижимого имущества, эффективное управление, распоряжение муниципальным имуществом Новоалександровского муниципального округа Ставропольского края и его использование	средства местного бюджета	700,00	348,45	247,77	347,9	247,77	247,77
		в том числе средства местного бюджета, предусмотренные управлению имущественных отношений	700,00	348,45	247,77	347,9	247,77	247,77
2.2.	Оформление права муниципальной собственности Новоалександровского муниципального округа Ставропольского края на земельные участки, отнесенные к муниципальной собственности Новоалександровского муниципального округа Ставропольского края, и рациональное их использование	средства местного бюджета	750,00	315,32	300,00	300,00	300,00	300,00
		в том числе средства местного бюджета, предусмотренные управлению имущественных отношений	750,00	315,32	300,00	300,00	300,00	300,00

2.3.	Внедрение современных информационно-коммуникационных технологий в области имущественных и земельных отношений	средства местного бюджета	121,70	130,95	154,95	154,95	154,95	154,95
		в том числе средства местного бюджета, предусмотренные управлению имущественных отношений	121,70	130,95	154,95	154,95	154,95	154,95
2.4.	Создание условий для эффективного выполнения полномочий органами местного самоуправления Новоалександровского муниципального округа Ставропольского края	средства местного бюджета	14080,69	4525,90	1046,84	1010,68	1169,56	1273,93
		в том числе средства местного бюджета, предусмотренные управлению имущественных отношений	14080,69	4525,90	1046,84	995,68	1169,56	1273,93
		средства местного бюджета, предусмотренные Горьковскому ТО	0,00	0,00	0,00	15,00	0,00	0,00
2.5.	Предоставление земельных участков, государственная собственность на которые не разграничена, заключение в отношении таких земельных участков договоров мены, соглашений об установлении сервитута, соглашений о перераспределении земель и земельных участков, государственная собственность на которые не разграничена, принятие решений о перераспределении земель и земельных участков, государственная собственность на которые не разграничена, и на выдачу разрешений на использование земель и земельных участков, государственная собственность на которые не разграничена, в соответствии с Земельным кодексом Российской Федерации	средства местного бюджета	29,80	0,00	0,00	0,00	0,00	0,00
		в том числе средства местного бюджета, предусмотренные управлению имущественных отношений	29,80	0,00	0,00	0,00	0,00	0,00

2.6.	Организация и осуществление муниципального земельного контроля в границах Новоалександровского муниципального округа Ставропольского края	не требует финансового обеспечения	-	-	-	-	-	-
2.7.	Оказание имущественной поддержки субъектам малого и среднего предпринимательства на территории Новоалександровского муниципального округа Ставропольского края за счет использования имущественного потенциала Новоалександровского муниципального округа Ставропольского края	не требует финансового обеспечения	-	-	-	-	-	-
3.	Основное мероприятие «Обеспечение реализации муниципальной программы «Управление муниципальным имуществом Новоалександровского муниципального округа Ставропольского края» и общепрограммные мероприятия Программы»	Всего:	7949,67	11823,25	12583,40	14 195,72	12570,46	12570,46
		в том числе средства местного бюджета, предусмотренные управлению имущественных отношений	7824,34	11689,22	12384,07	14 004,98	12570,46	12570,46
		средства краевого бюджета	125,33	134,03	199,33	190,74	0,00	0,00

».

АДМИНИСТРАЦИЯ НОВОАЛЕКСАНДРОВСКОГО МУНИЦИПАЛЬНОГО ОКРУГА СТАВРОПОЛЬСКОГО КРАЯ

ПОСТАНОВЛЕНИЕ

16 декабря 2024 г.

№ 1811

г. Новоалександровск

О внесении изменений в муниципальную программу «Развитие дорожной сети, обеспечение безопасности дорожного движения и транспортное обслуживание населения в Новоалександровском муниципальном округе Ставропольского края», утвержденную постановлением администрации Новоалександровского городского округа Ставропольского края от 29 декабря 2021 года №1883

В соответствии со статьей 179 Бюджетного кодекса Российской Федерации, решением Совета депутатов Новоалександровского муниципального округа Ставропольского края второго созыва от 24 октября 2024 года №28/808 «О внесении изменений в решение Совета депутатов Новоалександровского городского округа Ставропольского края второго созыва от 15 декабря 2023 года № 18/729 «О бюджете Новоалександровского муниципального округа Ставропольского края на 2024 год и плановый период 2025 и 2026 годов»», постановлением администрации Новоалександровского муниципального округа Ставропольского края от 02 ноября 2023 № 1424 «Об утверждении Порядка разработки, реализации и оценки эффективности муниципальных программ Новоалександровского муниципального округа Ставропольского края», постановлением администрации Новоалександровского муниципального округа Ставропольского края от 16 ноября 2023 № 1509 «Об утверждении Методических указаний по разработке и реализации муниципальных программ Новоалександровского муниципального округа Ставропольского края», постановлением администрации Новоалександровского муниципального округа Ставропольского края от 14 ноября № 1490 «Об утверждении перечня муниципальных программ Новоалександровского муниципального округа Ставропольского края, планируемых к разработке», администрация Новоалександровского муниципального округа Ставропольского края

ПОСТАНОВЛЯЕТ:

1 . Внести следующие изменения в муниципальную программу «Развитие дорожной сети, обеспечение безопасности дорожного движения и транспортное обслуживание населения в Новоалександровском муниципальном округе Ставропольского края», утвержденную постановлением администрации Новоалександровского городского округа Ставропольского края от 29 декабря 2021 года №1883 (в редакции постановлений администрации Новоалександровского городского округа Ставропольского края от 04 апреля 2022 года №483, от 14 июля 2022 года №781, от 16 сентября 2022 года №1186, от 05 декабря 2022 года №1599, от 10 февраля 2023 года №205, от 29 мая 2023 года №653, от 17 июля 2023 г. №931, постановлений администрации Новоалександровского муниципального округа Ставропольского края от 19 декабря 2023 года №1674, от 08 февраля 2024 года №207, от 01 июля 2024 года №963, от 16 сентября 2024 года №1363):

1.1. В паспорте муниципальной программы:

1.1.1 раздел «Объемы и источники финансового обеспечения Программы» изложить в следующей редакции:

<p>Объемы и источники Финансового обеспечения Программы</p>	<p>Объем финансового обеспечения Программы составит –1 773 340,71 тыс. руб., в том числе по источникам финансового обеспечения: 2022 г.- 311 984,33 тыс. рублей 2023 г.- 736 467,16 тыс. рублей; 2024 г.- 326 616,55 тыс. рублей; 2025 г.- 236 272,00 тыс. рублей; 2026 г.- 119 019,87 тыс. рублей; 2027 г.- 42 980,80 тыс. рублей;</p> <p>за счет средств бюджета Ставропольского края (средства краевого бюджета) – 1 405 031,47 тыс. рублей в том числе по годам: 2022 г.- 236 430,59 тыс. рублей; 2023 г.- 646 002,33 тыс. рублей; 2024 г.- 255 186,24 тыс. рублей; 2025 г.- 191 373,25 тыс. рублей; 2026 г.- 76 039,06 тыс. рублей; 2027 г - 0,00 тыс. рублей</p> <p>за счет средств бюджета Новоалександровского городского округа Ставропольского края (средства местного бюджета) –163 665,25 тыс. рублей в том числе по годам: 2022 г.- 74 583,67 тыс. рублей; 2023 г.- 89 081,58 тыс. рублей.</p> <p>за счет средств бюджета Новоалександровского муниципального округа Ставропольского края (средства местного бюджета) – 199 918,74 тыс. рублей в том числе по годам: 2024 г.- 70 117,54 тыс. рублей; 2025 г.- 43 839,59 тыс. рублей; 2026 г.- 42 980,81 тыс. рублей; 2027 г. – 42 980,80 тыс. рублей</p> <p>за счет средств участников программы – 4 725,25. рублей в том числе по годам: 2022 г.- 970,07 тыс. рублей; 2023 г.- 1 383,25 тыс. рублей; 2024 г.- 1 312,77 тыс. рублей; 2025 г.- 1 059,16 тыс. рублей; 2026 г.- 0,00 тыс. рублей; 2027 г. –0,00 тыс. рублей</p>
---	---

1.2. Приложение 3 к муниципальной программе изложить в следующей редакции:

Приложение 3
к муниципальной программе «Развитие дорожной
сети, обеспечение безопасности дорожного
движения и транспортное обслуживание населения
в Новоалександровском муниципального округа
Ставропольского края»
от 29 декабря 2021 года №1883

ОБЪЕМЫ И ИСТОЧНИКИ
финансового обеспечения муниципальной программы «Развитие дорожной сети,
обеспечение безопасности дорожного движения и транспортное обслуживание
населения в Новоалександровском муниципального округа
Ставропольского края» < * >

№ п/п	Наименование Программы, основного мероприятия и мероприятия программы	Источники финансового обеспечения по ответственному исполнителю, соисполнителю Программы, основному мероприятию и мероприятию Программы	Объем финансового обеспечения по годам (тыс. рублей)					
			2022	2023	2024	2025	2026	2027
1	2	3	4	5	6	7	8	9
Муниципальная программа "Развитие дорожной сети, обеспечение безопасности дорожного движения и транспортное обслуживание населения в Новоалександровском муниципальном округе Ставропольского края", всего:								
		бюджет Новоалександровского муниципального округа Ставропольского края и бюджет Ставропольского края, всего, в т.ч.	311984,33	736467,16	326616,55	236272,00	119019,87	42980,80
		средства бюджета Ставропольского края	236430,59	646002,33	255186,24	191373,25	76039,06	0,00
		бюджет Новоалександровского муниципального округа Ставропольского края	74583,67	89081,58	70117,54	43839,59	42980,81	42980,80
		средства участников программы	970,07	1 383,25	1312,77	1059,16	0,00	0,00
1.	Основное мероприятие: Дорожное хозяйство и обеспечение безопасности дорожного движения, всего							
		бюджет Новоалександровского муниципального округа Ставропольского края и бюджет Ставропольского края, всего, в т.ч.	311984,33	734986,96	322526,20	233061,86	115809,73	42980,80

		средства бюджета Ставропольского края	236430,59	646002,33	255186,24	191373,25	76039,06	0,00
		бюджет Новоалександровского муниципального округа Ставропольского края	74583,67	87 601,38	66027,19	40629,45	39770,67	42980,80
		средства участников программы	970,07	1383,25	1312,77	1059,16	0,00	0,00
в том числе следующие мероприятия Программы:								
1.1.	Содержание и ремонт автомобильных дорог общего пользования местного значения вне границ населенных пунктов в границах муниципального округа, обеспечение безопасности дорожного движения							
		бюджет Новоалександровского муниципального округа Ставропольского края и бюджет Ставропольского края, всего, в т.ч.	21 992,11	22026,88	18857,30	15106,01	24207,94	28210,00
		средства бюджета Ставропольского края	0,0	0,0	0,0	0,0	0,0	0,0
		бюджет Новоалександровского муниципального округа Ставропольского края	21 992,11	22026,88	18857,30	15106,01	24207,94	28210,00
1.2.	Содержание и ремонт автомобильных дорог общего пользования местного значения в границах населенного пункта, обеспечение безопасности дорожного движения							
		бюджет Новоалександровского муниципального округа Ставропольского края и бюджет Ставропольского края, всего, в т.ч.	24 237,75	16 386,08	21062,76	11530,67	11530,67	11530,67
		средства бюджета Ставропольского края						
		бюджет Новоалександровского муниципального округа Ставропольского края	24 237,75	16386,08	21062,76	11530,67	11530,67	11530,67
1.3.	Капитальный ремонт и (или) ремонт автомобильных дорог общего пользования местного значения							
		бюджет Новоалександровского муниципального округа Ставропольского края и бюджет Ставропольского края, всего, в т.ч.	245 655,49	658137,67	252539,97	195219,7	80041,12	0,00
		средства бюджета Ставропольского края	232680,59	625157,01	239912,97	185458,72	76039,06	0,00
		бюджет Новоалександровского муниципального округа Ставропольского края	12974,91	32980,66	12627,00	9760,98	4002,06	0,00
1.4.	Разработка проектов организации дорожного движения и технических паспортов автомобильных дорог общего пользования, находящихся в собственности Новоалександровского муниципального округа Ставропольского края							

		бюджет Новоалександровского муниципального округа Ставропольского края и бюджет Ставропольского края, всего, в т.ч.	0,00	283,6	1792,94	0,00	0,00	0,00
		средства бюджета Ставропольского края	0,00	0,00	0,00	0,00	0,00	0,00
		бюджет Новоалександровского муниципального округа Ставропольского края	0,00	283,6	1792,94	0,00	0,00	0,00
1.5.	Реализация инициативных проектов							
		бюджет Новоалександровского муниципального округа Ставропольского края и бюджет Ставропольского края, всего, в т.ч.	8260,86	12075,49	13463,36	9035,48	0,00	0,00
		средства бюджета Ставропольского края	3750,00	5812,17	7848,27	5914,53	0,00	0,00
		бюджет Новоалександровского муниципального округа Ставропольского края	3540,79	4880,07	4302,32	2061,79	0,00	0
		средства участников программы	970,07	1383,25	1312,77	1059,16	0,00	0,00
1.6	Разработка проектно-сметной документации и проведение государственной экспертизы проектно-сметной документации							
		бюджет Новоалександровского муниципального округа Ставропольского края и бюджет Ставропольского края, всего, в т.ч.	8 346,06	1 727,88	2014,75	30,0	30,0	30,0
		средства бюджета Ставропольского края	0,00	0,00	0,00	0,00	0,00	0,00
		бюджет Новоалександровского муниципального округа Ставропольского края	8 346,06	1 727,88	2014,75	30,0	30,0	30,0
1.7	Расходы по строительному контролю и техническому обследованию объектов капитального строительства, реконструкции, капитального ремонта							
		бюджет Новоалександровского муниципального округа Ставропольского края и бюджет Ставропольского края, всего, в т.ч.	3 316,5	8 988,81	4300,89	2140,0	0,00	0,00
		средства бюджета Ставропольского края	0,00	0,00	0,00	0,00	0,00	0,00
		бюджет Новоалександровского муниципального округа Ставропольского края	3 316,5	8 988,81	4300,89	2140,0	0,00	0,00

1.8	Расходы на разработку комплексной схемы организации дорожного движения							
		бюджет Новоалександровского муниципального округа Ставропольского края и бюджет Ставропольского края, всего, в т.ч.	175,55	175,55	994,23	0,00	0,00	0,00
		средства бюджета Ставропольского края	0,00	0,00	0,00	0,00	0,00	0,00
		бюджет Новоалександровского муниципального округа Ставропольского края	175,55	175,55	994,23	0,00	0,00	0,00
1.9	Проектирование, строительство (реконструкция) автомобильных дорог общего пользования местного значения с твердым покрытием до сельских населенных пунктов, не имеющих круглогодичной связи с сетью автомобильных дорог общего пользования, а также на их капитальный ремонт и ремонт							
		бюджет Новоалександровского муниципального округа Ставропольского края и бюджет Ставропольского края, всего, в т.ч.	0,0	15185,0	7500,0	0,0	0,0	0,0
		средства бюджета Ставропольского края	0,0	15033,15	7425,0	0,0	0,0	0,0
		бюджет Новоалександровского муниципального округа Ставропольского края	0,0	151,85	75,0	0,0	0,0	0,0
1.10	Капитальный ремонт и (или) ремонт автомобильных дорог общего пользования местного значения, ведущих к муниципальным общеобразовательным организациям							
		бюджет Новоалександровского муниципального округа Ставропольского края и бюджет Ставропольского края, всего, в т.ч.	0,0	0,0	0,0	0,0	0,0	0,0
		средства бюджета Ставропольского края	0,0	0,0	0,0	0,0	0,0	0,0
		бюджет Новоалександровского муниципального округа Ставропольского края	0,0	0,0	0,0	0,0	0,0	0,0
2	Основное мероприятие: Организация транспортного обслуживания населения							
2.1.	Организация перевозок пассажиров автомобильным транспортом по маршрутам на территории Новоалександровского муниципального округа							
		бюджет Новоалександровского муниципального округа Ставропольского края и бюджет Ставропольского края, всего, в т.ч.	0,00	1480,2	4090,35	3210,14	3210,14	3210,14
		средства бюджета Ставропольского края	0,00	0,00	0,00	0,00	0,00	0,00

	бюджет Новоалександровского муниципального округа Ставропольского края	0,00	1480,2	4090,35	3210,14	3210,14	3210,14
--	--	------	--------	---------	---------	---------	---------

2. Опубликовать настоящее постановление в муниципальной газете «Новоалександровский вестник» и разместить на официальном сайте Новоалександровского муниципального округа Ставропольского края (<https://newalexandrovsk.gosuslugi.ru>)

3. Контроль за исполнением настоящего постановления возложить на заместителя главы администрации Новоалександровского муниципального округа Ставропольского края Савельева Е.А.

4. Настоящее постановление вступает в силу на следующий день после дня его официального опубликования.

Глава Новоалександровского
муниципального округа
Ставропольского края
Э.А. Колтунов

АДМИНИСТРАЦИЯ НОВОАЛЕКСАНДРОВСКОГО МУНИЦИПАЛЬНОГО ОКРУГА СТАВРОПОЛЬСКОГО КРАЯ

ПОСТАНОВЛЕНИЕ

17 декабря 2024 г.

№ 1826

г. Новоалександровск

Об утверждении Положения об учете муниципального имущества Новоалександровского муниципального округа Ставропольского края

В соответствии с Федеральным законом от 06 октября 2003 г. №131-ФЗ «Об общих принципах организации местного самоуправления в Российской Федерации», Приказом Минфина России от 10 октября 2023 года № 163н «Об утверждении Порядка ведения органами местного самоуправления реестров муниципального имущества», Уставом Новоалександровского муниципального округа Ставропольского края, Порядком управления и распоряжения имуществом, находящимся в муниципальной собственности Новоалександровского муниципального округа

Ставропольского края, утвержденного решением Совета депутатов Новоалександровского муниципального округа Ставропольского края от 16.11.2023 г. №17/705, администрация Новоалександровского муниципального округа Ставропольского края

ПОСТАНОВЛЯЕТ:

1. Утвердить прилагаемое Положение об учете муниципального имущества Новоалександровского муниципального округа Ставропольского края.
2. Признать утратившим силу постановление администрации Новоалександровского городского округа Ставропольского края от 19 ноября 2021 года №1573 «Об утверждении Положения об учете муниципального имущества Новоалександровского городского округа Ставропольского края».
3. Опубликовать настоящее постановление в муниципальной газете «Новоалександровский вестник» и разместить на официальном сайте Новоалександровского муниципального округа Ставропольского края (<https://newalexandrovsk.gosuslugi.ru>).
4. Контроль за выполнением настоящего постановления возложить на заместителя главы администрации Новоалександровского муниципального округа Ставропольского края Соболева А.А.
5. Настоящее постановление вступает в силу со дня его официального опубликования.

**Глава Новоалександровского
муниципального округа
Ставропольского края
Э.А. Колтунов**

Приложение
к постановлению
администрации
Новоалександровского
муниципального округа
Ставропольского края
от 17 декабря 2024 г. № 1826

ПОЛОЖЕНИЕ
об учете муниципального имущества Новоалександровского
муниципального округа Ставропольского края

1. Общие положения

1. Настоящее Положение устанавливает порядок учета муниципального имущества Новоалександровского муниципального округа Ставропольского края в соответствии с законодательством Российской Федерации, Ставропольского края, Уставом Новоалександровского муниципального округа Ставропольского края, регулирующим отношения, возникшие при управлении и распоряжении муниципальным имуществом Новоалександровского муниципального округа Ставропольского края (далее-муниципальное имущество).

1.1. Учет муниципального имущества осуществляет Управление имущественных отношений администра-

ции Новоалександровского муниципального округа Ставропольского края (далее- Управление имущественных отношений).

2. Порядок учета муниципального имущества

2.1. Учет муниципального имущества включает получение, экспертизу и хранение документов, содержащих сведения о муниципальном имуществе, и внесение указанных сведений в реестр в объеме, необходимом для осуществления полномочий по управлению и распоряжению муниципальным имуществом (далее- Реестр) в соответствии с Порядком ведения органами местного самоуправления реестров муниципального имущества, утвержденным Приказом Министерством финансов Российской Федерации от 10 октября 2023 г. № 163н.

2.2. Реестр муниципального имущества Новоалександровского муниципального округа Ставропольского края ведется в программном комплексе «Барс-имущество», в электронном виде в программе Microsoft Excel.

2.3. Учет муниципального имущества включает в себя описание объекта учета с указанием его индивидуальных особенностей, позволяющих однозначно отличить его от других объектов.

Объектами учета в реестре муниципального имущества являются:

- находящееся в муниципальной собственности Новоалександровского муниципального округа Ставропольского края недвижимое имущество (здание, строение, сооружение или объект незавершенного строительства, земельный участок, жилое, нежилое помещение или иной прочно связанный с землей объект, перемещение которого без соразмерного ущерба его назначению невозможно, либо иное имущество, отнесенное законом к недвижимости);

- находящееся в муниципальной собственности Новоалександровского муниципального округа Ставропольского края движимое имущество, либо иное не относящееся к недвижимости имущество, стоимость которого превышает 100000 рублей (сто тысяч рублей). Объекты инфраструктуры, акции, доли (вклады) в уставном (складочном) капитале хозяйственного общества или товарищества, учитываются независимо от стоимости, а также особо ценное движимое имущество, закрепленное за автономными и бюджетными муниципальными учреждениями муниципального округа и определенное в соответствии с Федеральным законом от 3 ноября 2006 г. №174-ФЗ «Об автономных учреждениях», Федеральным законом от 12 января 1996 г. №7-ФЗ «О некоммерческих организациях»;

- муниципальные учреждения, хозяйственные общества, товарищества, акции, доли (вклады) в уставном (складочном) капитале которых принадлежат Новоалександровскому муниципальному округу Ставропольского края, иные юридические лица, учредителем (участником) которых является Новоалександровский муниципальный округ Ставропольского края.

2.3. Порядок действий по учету объектов муниципального имущества включает в себя выявление объектов учета, получение сведений об объектах учета, анализ полноты и достоверности указанных сведений, внесение сведений об объектах учета в Реестр, внесение в Реестр изменений в сведения об объектах учета, присвоение объекту учета реестрового номера.

2.4. Внесение в реестр сведений об объектах учета, осуществляется на основании постановлений администрации Новоалександровского муниципального округа Ставропольского края.

2.5. Внесение изменений в сведения об объектах учета, внесенных в Реестр осуществляется на основании распоряжений Управления имущественных отношений.

2.6. Муниципальное имущество, не внесенное в Реестр, не может быть отчуждено или обременено.

2.7. Объекту учета, прошедшему процедуру учета, присваивается реестровый номер.

Реестровый номер является уникальным и при переносе данных об объекте учета в архив повторно не используется.

Реестровый номер присваивается каждому объекту учета муниципального имущества, который является уникальным для каждого объекта, состоит из 9 числовых разрядов и формируется по следующему правилу:

2	6	0	4	1	0	0	0	1
---	---	---	---	---	---	---	---	---

1,2 разряды – код субъекта Российской Федерации, на территории которого зарегистрировано юридическое лицо(26);

3,4 разряды – код муниципального образования, на территории которого зарегистрировано юридическое

лицо, имеющее муниципальное имущество (04);

5 разряд – признак, характеризующий объект (1-недвижимое имущество, 2- движимое имущество, 3-юридические лица);

6,7,8,9 разряды – порядковый номер объекта учета муниципального имущества. В неиспользуемых левых разрядах этой группы ставится «0»

2.8. Юридические лица, учредителем (участником) которых является Новоалександровский муниципальный округ Ставропольского края, ежегодно, по состоянию на 1 января, текущего года представляют в Управление имущественных отношений карты учета, согласно приложению 1 к настоящему Положению, с перечнями объектов движимого и недвижимого имущества, копии документов, подтверждающих изменения данных, приведенных в картах учета, с приложением бухгалтерского баланса, оборотно-сальдовой ведомости.

3. Порядок предоставления информации, содержащейся в реестре

3.1. Информация об объектах учета, содержащаяся в реестре, носят открытый характер и предоставляются любым заинтересованным лицам в соответствии с законодательством Российской Федерации и настоящим Положением.

3.2. Предоставление информации и выписок из реестра осуществляется любым заинтересованным лицам в порядке, установленном административным регламентом предоставления муниципальной услуги «Предоставление информации об объектах учета, содержащейся в реестре имущества субъекта Российской Федерации, об объектах учета из реестра муниципального имущества», который разрабатывается и утверждается администрацией Новоалександровского муниципального округа Ставропольского края.

3.3. Информация и выписки из реестра предоставляются бесплатно.

3.4. Информация о муниципальном имуществе размещается Управлением имущественных отношений ежегодно, до 01 июля, следующим за отчетным годом, на официальном сайте Новоалександровского муниципального округа Ставропольского края (<https://newalexandrovsk.gosuslugi.ru>) в информационно-коммуникационной сети Интернет, в виде объема сведений об объектах учета реестра, подлежащих размещению, по форме согласно приложению N 2 к настоящему Положению.

Приложение № 1
к Положению об учете
муниципального имущества
Новоалександровского
муниципального округа
Ставропольского края

КАРТА УЧЕТА
МУНИЦИПАЛЬНОГО ИМУЩЕСТВА НОВОАЛЕКСАНДРОВСКОГО
МУНИЦИПАЛЬНОГО ОКРУГА СТАВРОПОЛЬСКОГО КРАЯ,
ИМЕЮЩЕГОСЯ У ПРАВООБЛАДАТЕЛЯ

N п/п	Наименование показателя сведений об объекте учета по состоянию на " __ " _____ 20__ года	Значение показателя
1. ОБЩИЕ СВЕДЕНИЯ О ПРАВООБЛАДАТЕЛЕ		
1	Наименование:	
	полное наименование	
	сокращенное наименование	
	ИНН	
	ОГРН	
	ОКПО	
	КПП	
2	Адрес:	
	юридический адрес	
	почтовый адрес	
	код ОКАТО	
3	Реестровый номер юридического лица	
	Дата присвоения реестрового номера юридического лица	
4	Руководитель:	
	наименование должности	
	Ф.И.О. (полностью)	
	телефон (с указанием кода города)	
	E-mail	
5	Главный бухгалтер:	
	Ф.И.О. (полностью)	
	телефон (с указанием кода города)	
	E-mail	
6	Учредительные документы:	
	наименование документа	

	орган, принявший документ	
	номер	
	дата принятия	
7	Организационно-правовая форма:	
	вид формы	
	код ОКОПФ	
8	Форма собственности:	
	вид формы	
	код ОКФС	
9	Деятельность:	
	вид деятельности (основной)	
	код ОКВЭД	
10	Среднесписочная численность человек (штатное/ фактическое)	
11	Подведомственность:	
	наименование вышестоящего органа	
	код ОКОГУ	
2. СОСТАВ ОБЪЕКТА УЧЕТА		
12	Уставный фонд (рублей)	
13	Чистые активы (рублей)	
14	Стоимость основных средств (фондов) (рублей)	
	балансовая	
	остаточная	
15	Стоимость объектов недвижимого имущества (рублей)	
	балансовая	
	остаточная	
16	Нематериальные активы (рублей)	
17	Стоимость движимого имущества, (рублей)	
	балансовая	
	остаточная	
18	Стоимость особо ценного движимого имущества (рублей)	
	балансовая	
	остаточная	
3. СВЕДЕНИЯ ОБ ОБРЕМЕНЕНИЯХ ОБЪЕКТА УЧЕТА		
19	Информация об обременениях и иных правах на объект учета:	
	количество и площадь объектов недвижимого имущества, переданных в аренду (штук/кв. м)	

	количество и площадь объектов недвижимого имущества, переданных в безвозмездное пользование (штук/кв. м)	
	количество и площадь объектов недвижимого имущества, переданных в залог (штук/кв. м)	
	Иное обременение (причина)	
20	Возможность приватизации объекта учета (заполняется при наличии)	
21	Доходы от использования (кроме обременения) объекта учета:	
	Часть прибыли, перечисленной в муниципальный бюджет	

Руководитель

(наименование должности)

(подпись)

(Ф.И.О.)

Главный бухгалтер

(подпись)

(Ф.И.О.)

М.П.

Приложение № 2
 к Положению об учете
 муниципального имущества
 Новоалександровского
 муниципального округа
 Ставропольского края

**Объем сведений об объектах учета реестра муниципального имущества
 Новоалександровского муниципального округа Ставропольского
 края, подлежащих размещению на официальном сайте администрации
 Новоалександровского муниципального округа Ставропольского края в
 информационно-коммуникационной сети интернет.**

Таблица N 1

**Перечень земельных участков, включенных в реестр муниципального имущества
 Новоалександровского муниципального округа Ставропольского края,
 по состоянию на _____**

№ п/п	Данные о регистрации права муниципальной собственности (номер, дата)	Наименование объекта недвижимости	Адрес объекта недвижимости или земельного участка	Кадастровый номер объекта недвижимости	Рее-стровый номер	Дата присвое-ния рее-стрового номера	Площадь земельных участков, кв.метров	Кате-гория земель	Разре-шенное использо-вание зе-мельного участка
-------	--	-----------------------------------	---	--	-------------------	--------------------------------------	---------------------------------------	-------------------	---

Таблица N 2

**Перечень объектов недвижимого имущества, включенных в реестр муниципального имущества
Новоалександровского муниципального округа Ставропольского края,
по состоянию на _____**

№ п/п	Данные о регистрации права муниципальной собственности (номер, дата)	Наименование объекта недвижимости	Адрес объекта недвижимости или земельного участка	Кадастровый номер объекта недвижимости	Регистровый номер	Дата присвоения регистрационного номера	Площадь объектов недвижимости, кв.м етров	Протяженность объектов недвижимости, пог.метров	Объем объектов недвижимости, куб. метров	Вид объекта недвижимости
-------	--	-----------------------------------	---	--	-------------------	---	---	---	--	--------------------------

**АДМИНИСТРАЦИЯ НОВОАЛЕКСАНДРОВСКОГО
МУНИЦИПАЛЬНОГО ОКРУГА СТАВРОПОЛЬСКОГО КРАЯ**

ПОСТАНОВЛЕНИЕ

17 декабря 2024 г.

№ 1827

г. Новоалександровск

**Об утверждении административного регламента
предоставления администрацией Новоалександровского муниципального
округа Ставропольского края государственной услуги
«Назначение и осуществление ежемесячной денежной выплаты
реабилитированным лицам и лицам, признанным пострадавшими от
политических репрессий, в соответствии с Законом Ставропольского края
от 7 декабря 2004 г. № 100-кз «О мерах социальной поддержки
жертв политических репрессий»**

В соответствии с Федеральным законом от 06 октября 2003 г. № 131-ФЗ «Об общих принципах организации местного самоуправления в Российской Федерации», Федеральным законом от 27 июля 2010 г. № 210-ФЗ «Об организации предоставления государственных и муниципальных услуг», законом Ставропольского края от 11 декабря 2009 г. № 92-кз «О наделении органов местного самоуправления муниципальных и городских округов в Ставропольском крае отдельными государственными полномочиями Российской Федерации, переданными для осуществления органам государственной власти субъектов Российской Федерации, и отдельными государственными полномочиями Ставропольского края в области труда и социальной защиты отдельных категорий граждан»,

Законом Ставропольского края от 30 мая 2023г. № 50-кз «О наделении Новоалександровского городского округа Ставропольского края статусом муниципального округа», приказом министерства социальной защиты населения Ставропольского края от 31 октября 2013 г. № 347 «Об утверждении типового административного регламента предоставления органами труда и социальной защиты населения администраций муниципальных и городских округов Ставропольского края государственной услуги «Назначение и осуществление ежемесячной денежной выплаты реабилитированным лицам и лицам, признанным пострадавшими от политических репрессий, в соответствии с Законом Ставропольского края от 7 декабря 2004 г. № 100-кз «О мерах социальной поддержки жертв политических репрессий», постановлением администрации Новоалександровского городского округа Ставропольского края от 11 ноября 2019 г. № 1656 «О разработке и утверждении администрацией Новоалександровского городского округа Ставропольского края административных регламентов предоставления государственных и (или) муниципальных услуг», администрация Новоалександровского муниципального округа Ставропольского края

ПОСТАНОВЛЯЕТ:

1. Утвердить прилагаемый административный регламент предоставления администрацией Новоалександровского муниципального округа Ставропольского края государственной услуги «Назначение и осуществление ежемесячной денежной выплаты реабилитированным лицам и лицам, признанным пострадавшими от политических репрессий, в соответствии с Законом Ставропольского края от 7 декабря 2004 г. № 100-кз «О мерах социальной поддержки жертв политических репрессий».

2. Признать утратившим силу постановление администрации Новоалександровского городского округа Ставропольского края от 27 ноября 2019 г. № 1726 «Об утверждении административного регламента предоставления администрацией Новоалександровского городского округа Ставропольского края государственной услуги «Назначение и осуществление ежемесячной денежной выплаты реабилитированным лицам и лицам, признанным пострадавшими от политических репрессий, в соответствии с Законом Ставропольского края от 7 декабря 2004 г. № 100-кз «О мерах социальной поддержки жертв политических репрессий».

3. Опубликовать настоящее постановление в муниципальной газете «Новоалександровский вестник» и разместить на официальном сайте Новоалександровского муниципального округа Ставропольского края <https://newalexandrovsk.gosuslugi.ru>.

4. Контроль за исполнением настоящего постановления возложить на заместителя главы администрации Новоалександровского муниципального округа Ставропольского края Красову Н.Н.

5. Настоящее постановление вступает в силу на следующий день после дня его официального опубликования.

**Глава Новоалександровского
муниципального округа
Ставропольского края
Э.А. Колтунов**

УТВЕРЖДЕН
постановлением
администрации
Новоалександровского
муниципального округа
Ставропольского края
от 17 декабря 2024 г. № 1827

АДМИНИСТРАТИВНЫЙ РЕГЛАМЕНТ

предоставления администрацией Новоалександровского муниципального округа
Ставропольского края государственной услуги «Назначение и осуществление
ежемесячной денежной выплаты реабилитированным лицам и лицам, признанным
пострадавшими от политических репрессий, в соответствии с Законом
Ставропольского края от 7 декабря 2004 г. № 100-кз «О мерах социальной поддержки
жертв политических репрессий»

1. Общие положения

1.1. Административный регламент предоставления администрацией Новоалександровского муниципального округа Ставропольского края государственной услуги «Назначение и осуществление ежемесячной денежной выплаты реабилитированным лицам и лицам, признанным пострадавшими от политических репрессий, в соответствии с Законом Ставропольского края от 7 декабря 2004 г. № 100-кз «О мерах социальной поддержки жертв политических репрессий» (далее соответственно – Административный регламент, государственная услуга, ЕДВ), определяет стандарт и порядок предоставления государственной услуги реабилитированным лицам и лицам, признанным пострадавшими от политических репрессий, постоянно проживающим на территории Новоалександровского муниципального округа Ставропольского края.

1.2. Круг заявителей

Заявителями являются граждане, признанные реабилитированными или пострадавшими от политических репрессий, постоянно проживающие на территории Новоалександровского муниципального округа Ставропольского края.

1.3. Требования к порядку информирования о предоставлении государственной услуги

1.3.1. Информация о местонахождении и графике работы управления труда и социальной защиты населения администрации Новоалександровского муниципального округа Ставропольского края (далее – Управление)

Адрес Управления: 356000, Ставропольский край, Новоалександровский район, г. Новоалександровск, ул. Ленина, 50.

График работы Управления:

понедельник-пятница - с 8.00 до 17.00;

перерыв - с 12.00 до 13.00;

суббота, воскресенье - выходные.

Информация о местах нахождения, графиках работы и телефонах МФЦ размещена в информационно-телекоммуникационной сети «Интернет» (далее – сеть «Интернет») на официальных сайтах министерства экономического развития Ставропольского края (www.stavinvest.ru), министерства труда и социальной защиты населения Ставропольского края (www.minsoc26.ru) и на Портале многофункциональных центров Ставропольского края (www.umfc26.ru).

Для предоставления государственной услуги обращение заявителя в другие органы и организации не требуется.

1.3.2. Справочные телефоны Управления - 8(86544)6-02-81

1.3.3. Адрес официального сайта Новоалександровского муниципального округа Ставропольского края (<http://newalexandrovsk.gosuslugi.ru>), адрес электронной почты Управления novoal.utszn@yandex.ru.

1.3.4. Получение информации заявителем по вопросам предоставления государственной услуги, а также сведений о ходе предоставления государственной услуги осуществляются при:

личном обращении заявителя в Управление или МФЦ;

письменном обращении заявителя;

обращении по телефону 8(86544)6-02-81;

обращении в форме электронного документа:

с использованием электронной почты управления по адресу: novoal.utszn@yandex.ru.;

с использованием информационно-телекоммуникационной сети «Интернет» путем направления обращений в федеральную государственную информационную систему «Единый портал государственных и муниципальных услуг (функций)» по адресу: www.gosuslugi.ru (далее – Единый портал) и государственную информационную систему Ставропольского края «Портал государственных и муниципальных услуг (функций), предоставляемых (исполняемых) органами исполнительной власти Ставропольского края и органами местного самоуправления муниципальных образований Ставропольского края» по адресу: www.26gosuslugi.ru (далее - региональный портал).

На официальном сайте Новоалександровского муниципального округа Ставропольского края размещается и поддерживается в актуальном состоянии следующая информация:

текст Административного регламента;

блок-схема предоставления государственной услуги «Назначение и осуществление ежемесячной денежной выплаты реабилитированным лицам и лицам, признанным пострадавшими от политических репрессий согласно приложению 1 к Административному регламенту;

график работы Управления, почтовый адрес, номера телефонов, адрес электронной почты, по которым заявители могут получать необходимую информацию и документы.

На информационных стендах в здании Управления размещается информация:

о категориях граждан, имеющих право на предоставление государственной услуги;

о сроке предоставления государственной услуги;

о перечне документов, необходимых для принятия решения о назначении и выплате ЕДВ, комплектности (достаточности) представленных документов;

об источнике получения документов, необходимых для принятия решения о назначении ЕДВ;

об основаниях прекращения ЕДВ;

телефоны для обжалования действий (бездействия) и решений, осуществляемых и принимаемых в ходе предоставления государственной услуги.

Сведения о перечислении ЕДВ заявитель или его уполномоченный представитель может получить только посредством личного посещения Управления или МФЦ при предъявлении паспорта.

На Едином портале (www.gosuslugi.ru) и региональном портале (www.26gosuslugi.ru) и в государственной информационной системе Ставропольского края «Региональный центр государственных услуг (функций)» (далее - региональный центр) размещаются следующие информационные материалы:

полное наименование, полный почтовый адрес и график работы министерства труда и социальной защиты населения Ставропольского края (далее – министерство);

справочные телефоны, по которым можно получить информацию по порядку предоставления государственной услуги;

адреса электронной почты;

порядок получения информации заявителем по вопросам предоставления государственной услуги, сведений о результатах предоставления государственной услуги;

о порядке и сроках предоставления государственной услуги;

об отсутствии государственной пошлины за предоставление услуг и иных платежей.

1.3.5. Информация о порядке и сроках предоставления государственной услуги, основанная на сведениях об услугах, содержащихся в федеральной государственной информационной системе «Федеральный реестр государственных и муниципальных услуг (функций)» и региональном реестре, размещенная на Едином портале, региональном портале и официальном сайте министерства, предоставляется заявителю бесплатно.

Доступ к информации о сроках и порядке предоставления государственной услуги, размещенной на Едином портале, региональном портале и официальном сайте министерства, осуществляется без выполнения заявителем каких-либо требований, в том числе без использования программного обеспечения, установка которого на технические средства заявителя требует заключения лицензионного или иного соглашения с правообладателем программного обеспечения, предусматривающего взимание платы, регистрацию или авторизацию заявителя или

предоставление им персональных данных.

Справочная информация, содержащаяся в подпунктах 1.3.1 – 1.3.3 Административного регламента, поддерживается в актуальном состоянии.

2. Стандарт предоставления услуги

2.1. Наименование государственной услуги

Наименование государственной услуги - Назначение и осуществление ежемесячной денежной выплаты реабилитированным лицам и лицам, признанным пострадавшими от политических репрессий, в соответствии с Законом Ставропольского края от 7 декабря 2004 г. № 100-кз «О мерах социальной поддержки жертв политических репрессий».

2.2. Наименование органа, предоставляющего государственную услугу, а также наименования всех иных организаций, участвующих в предоставлении государственной услуги, обращение в которые необходимо для предоставления государственной услуги

Государственная услуга предоставляется Управлением по месту жительства заявителя или его месту пребывания на территории Новоалександровского муниципального округа Ставропольского края. Обращения в иные органы или организации для предоставления государственной услуги не требуется.

Запрещено требовать от заявителя осуществления действий, в том числе согласований, необходимых для получения государственной услуги и связанных с обращением в иные организации, участвующие в предоставлении государственной услуги, за исключением получения услуг, включенных в перечень услуг, которые являются необходимыми и обязательными для предоставления органами исполнительной власти Ставропольского края государственных услуг и предоставляются организациями, участвующими в предоставлении государственных услуг, утвержденный постановлением Правительства Ставропольского края от 24 июня 2011 г. № 250-п.

2.3. Описание результата предоставления государственной услуги

Результатом предоставления услуги является:

назначение ЕДВ;

отказ в назначении ЕДВ с направлением заявителю уведомления с указанием причин(ы) отказа;

изменение выплатных реквизитов получателя ЕДВ;

прекращение осуществления ЕДВ.

2.4. Срок предоставления государственной услуги, в том числе с учетом необходимости обращения в иные организации, участвующие в предоставлении государственной услуги, срок приостановления предоставления государственной услуги в случае, если возможность приостановления предусмотрена нормативными правовыми актами Российской Федерации, нормативными правовыми актами Ставропольского края, сроки выдачи (направления) документов, являющихся результатом предоставления государственной услуги

Срок предоставления государственной услуги не более 7 рабочих дней со дня принятия заявления со всеми необходимыми документами, указанными в пункте 2.6.1. Административного регламента.

В случае предоставления документов через МФЦ срок предоставления государственной услуги увеличивается на 2 рабочих дня.

Возможность приостановления предоставления государственной услуги нормативными правовыми актами Российской Федерации, нормативными правовыми актами Ставропольского края не предусмотрена.

2.5. Нормативные правовые акты Российской Федерации и нормативные правовые акты Ставропольского края, регулирующие предоставление государственной услуги

Перечень нормативных правовых актов Российской Федерации и нормативных правовых актов Ставропольского края, регулирующих предоставление государственной услуги (с указанием их реквизитов и источников официального опубликования) (далее - перечень нормативных правовых актов, регулирующих предоставление государственной услуги), размещен на официальном сайте Новоалександровского муниципального округа Ставропольского края, в информационно-телекоммуникационной сети «Интернет», на едином портале, на региональном портале и в региональном реестре.

2.6. Исчерпывающий перечень документов, необходимых в соответствии с нормативными правовыми актами Российской Федерации и нормативными правовыми актами Ставропольского края для предоставления государственной услуги и услуг, необходимых и обязательных для предоставления государственной услуги, подлежащих представлению заявителем, способы их получения заявителем, в том числе в электронной форме, порядок их представления.

2.6.1. Для назначения ЕДВ заявитель представляет по месту жительства (пребывания) на территории Новоалександровского муниципального округа Ставропольского края в Управление или МФЦ следующие документы:

заявление о назначении ЕДВ (по форме согласно приложению 2 к Административному регламенту);

паспорт или иной документ, удостоверяющий личность заявителя, а в случае подачи заявления лицом, представляющим его интересы, также паспорт или иной документ, удостоверяющий личность и документ, подтверждающий полномочия этого лица;

удостоверение (свидетельство), подтверждающее право заявителя на меры социальной поддержки (для лиц, ранее не представлявших удостоверение в Управление, а также для лиц, которым оно выдано органами социальной защиты других субъектов Российской Федерации) (далее – свидетельство).

Заявление и документы могут быть представлены заявителем, или лицом, представляющим его интересы, в Управление лично, направлены посредством почтовой связи (заказным письмом) или в форме электронного документа с использованием Единого портала или регионального портала, или в МФЦ по месту жительства или по месту пребывания заявителя.

Документы могут быть представлены как в подлинниках, так и в копиях, заверенных в установленном порядке.

Документы, представленные в подлинниках, после изготовления и заверения их копий Управлением или МФЦ возвращаются заявителю или лицу, представляющему его интересы.

2.6.2. В случае изменения места жительства или места пребывания в пределах Ставропольского края заявитель или лицо, представляющее его интересы, представляют в органы социальной защиты по новому месту жительства или месту пребывания заявление и паспорт или иной документ, удостоверяющий личность заявителя, а в случае подачи заявления лицом, представляющим интересы заявителя, также паспорт или иной документ, удостоверяющий личность и документ, подтверждающий полномочия этого лица. Указанный орган социальной защиты запрашивает информацию о документах, подтверждающих право заявителя на получение ЕДВ, а также о произведенной ему ЕДВ в органе социальной защиты по предыдущему месту жительства или месту пребывания заявителя в рамках межведомственного информационного взаимодействия.

2.6.3. Способ получения документов, подаваемых заявителем, в том числе в электронной форме

Управление обеспечивает прием документов, необходимых для предоставления государственной услуги, и регистрацию заявления без необходимости повторного представления заявителем таких документов на бумажном носителе, если иное не установлено федеральными законами и принимаемыми в соответствии с ними актами Правительства Российской Федерации, законами субъектов Российской Федерации и принимаемыми в соответствии с ними актами высших исполнительных органов государственной власти субъектов Российской Федерации.

Форму заявления заявитель может получить:

непосредственно в министерстве по адресу: 355002, Ставропольский край, г. Ставрополь ул. Лермонтова, д.206а, отдел социально-правовых гарантий;

непосредственно в Управлении по адресу: 356000, Ставропольский край, Новоалександровский район, г. Новоалександровск, ул. Ленина, 50;

в МФЦ по адресу: 356000, Ставропольский край, Новоалександровский район, г. Новоалександровск, ул. Ленина, 50;

в информационно-телекоммуникационной сети «Интернет» на официальном сайте министерства (<http://www.minsoc26.ru>), на Едином портале и региональном портале;

в информационно-правовых системах «Консультант Плюс» и «Гарант».

Заявитель имеет право представить документы:

лично в Управление по адресу: 356000, Ставропольский край, Новоалександровский район, г. Новоалександровск, ул. Ленина, 50;

лично в МФЦ по адресу: 356000, Ставропольский край, Новоалександровский район, г. Новоалександровск, ул. Ленина, 50;

путем направления почтовых отправлений в Управление по адресу: 356000, Ставропольский край, Новоалександровский район, г. Новоалександровск, ул. Ленина, 50;

путем направления документов на Единый портал и региональный портал.

В случае направления заявления и документов для получения государственной услуги по почте копии документов должны быть удостоверены в установленном законодательством Российской Федерации порядке.

Заявления и документы для получения государственной услуги в форме электронного документа

направляются в порядке, установленном постановлением Правительства Российской Федерации от 07 июля 2011 г. № 553 «О порядке оформления и представления заявлений и иных документов, необходимых для предоставления государственных и (или) муниципальных услуг, в форме электронных документов».

Формирование заявления осуществляется посредством заполнения электронной формы заявления на Едином портале, региональном портале без необходимости дополнительной подачи заявления в какой-либо иной форме.

На Едином портале, региональном портале размещаются образцы заполнения электронной формы заявления.

Если на Едином портале заявителю не обеспечивается возможность заполнения электронной формы заявления, то для формирования заявления на Едином портале в порядке, определяемом Министерством цифрового развития, связи и массовых коммуникаций Российской Федерации, обеспечивается автоматический переход к заполнению электронной формы указанного заявления на региональном портале.

Форматно-логическая проверка сформированного заявления осуществляется после заполнения заявителем каждого из полей электронной формы заявления. При выявлении некорректно заполненного поля электронной формы заявления заявитель уведомляется о характере выявленной ошибки и порядке ее устранения посредством информационного сообщения непосредственно в электронной форме заявления.

При формировании заявления обеспечивается:

а) возможность копирования и сохранения заявления и иных документов, необходимых для предоставления услуги;

б) возможность заполнения несколькими заявителями одной электронной формы заявления при обращении за услугами, предполагающими направление совместного заявления несколькими заявителями;

в) возможность печати на бумажном носителе копии электронной формы заявления;

г) сохранение ранее введенных в электронную форму заявления значений в любой момент по желанию пользователя, в том числе при возникновении ошибок ввода и возврате для повторного ввода значений в электронную форму заявления;

д) заполнение полей электронной формы заявления до начала ввода сведений заявителем с использованием сведений, размещенных в федеральной государственной информационной системе «Единая система идентификации и аутентификации в инфраструктуре, обеспечивающей информационно-технологическое взаимодействие информационных систем, используемых для предоставления государственных и муниципальных услуг в электронной форме» (далее – единая система идентификации и аутентификации), и сведений, опубликованных на Едином портале, региональном портале, в части, касающейся сведений, отсутствующих в единой системе идентификации и аутентификации;

е) возможность вернуться на любой из этапов заполнения электронной формы заявления без потери ранее введенной информации;

ж) возможность доступа заявителя на Едином портале, региональном портале к ранее поданным им заявлениям в течение не менее одного года, а также частично сформированным заявлениям – в течение не менее 3 месяцев.

Сформированное и подписанное заявление и иные документы, необходимые для предоставления услуги, направляются в министерство посредством Единого портала, регионального портала. Поступившие в министерство заявление и документы специалистом министерства, ответственным за работу с Единым порталом, региональным порталом, направляются в Управление согласно заявлению.

Управление обеспечивает прием документов, необходимых для предоставления услуги, и регистрацию заявления без необходимости повторного представления заявителем таких документов на бумажном носителе, если документы, указанные в абзаце пятом подпункта 2.6.1 Административного регламента, подписаны действительной усиленной квалифицированной электронной подписью и если иное не установлено федеральными законами и принимаемыми в соответствии с ними актами Правительства Российской Федерации, законами субъектов Российской Федерации и принимаемыми в соответствии с ними актами высших исполнительных органов государственной власти субъектов Российской Федерации.

В случае представления заявителями электронных копий документов, указанных в абзаце пятом подпункта 2.6.1 Административного регламента, заявителю для подтверждения их действительности необходимо представить в Управление оригиналы документов или их копии, заверенные в установленном порядке.

Уведомление о приеме и регистрации заявления и иных документов, необходимых для предоставления государственной услуги, содержащее сведения о факте приема заявления и документов, необходимых для предоставления государственной услуги, и начале процедуры предоставления государственной услуги, а также

сведения о дате и времени окончания предоставления государственной услуги либо мотивированный отказ в приеме заявления и иных документов, необходимых для предоставления государственной услуги, поступивших в Управление в электронной форме, направляется заявителю не позднее рабочего дня, следующего за днем подачи указанного заявления, путем изменения статуса заявления в личном кабинете заявителя на портале, или в форме электронного документа по адресу электронной почты, указанному в заявлении, или в письменной форме по почтовому адресу, указанному в заявлении.

Предоставление государственной услуги начинается с момента приема и регистрации Управлением заявления и документов, поступивших в электронной форме, необходимых для предоставления государственной услуги.

2.7. Исчерпывающий перечень документов, необходимых в соответствии с нормативными правовыми актами Российской Федерации и нормативными правовыми актами Ставропольского края для предоставления государственной услуги, которые находятся в распоряжении иных организаций, участвующих в предоставлении государственной услуги, и которые заявитель вправе представить, а также способы их получения заявителем, в том числе в электронной форме, порядок их представления

Сведения о регистрации заявителя по месту пребывания (для лиц, не имеющих регистрации по месту жительства) находятся в подразделениях по вопросам миграции территориальных органов Министерства внутренних дел Российской Федерации.

Сведения об имеющемся у заявителя свидетельстве, подтверждающем право заявителя на меры социальной поддержки, находятся в органе соцзащиты, выдавшем это свидетельство, подтверждающем право заявителя на меры социальной поддержки, или органе соцзащиты, в который это свидетельство было представлено ранее.

Сведения о произведенной заявителю ЕДВ находятся в органе соцзащиты, по предыдущему месту жительства или месту пребывания заявителя.

Заявитель одновременно с подачей заявления вправе по собственной инициативе представить в Управление или МФЦ сведения о регистрации по месту пребывания, свидетельство, подтверждающее право на меры социальной поддержки, и справку о федеральной ЕДВ.

Для получения справки о федеральной ЕДВ заявитель вправе обратиться с заявлением в управление социального фонда Российской Федерации по Ставропольскому краю (далее – УСФР) или МФЦ лично или подать заявление в электронной форме в порядке, указанном в подпункте 2.6.3 Административного регламента.

Запрещается требовать от заявителя представления документов и информации:

не указанных в пункте 2.6.1. Административного регламента;

представления документов, указанных в пункте 2.7. Административного регламента и не предусмотренных нормативными правовыми актами Российской Федерации и нормативными правовыми актами Ставропольского края, регулирующими отношения, возникающие в связи с предоставлением государственной услуги;

представления документов и информации, которые находятся в распоряжении органов исполнительной власти края, предоставляющих государственные услуги, иных организаций, участвующих в предоставлении государственной услуги, в соответствии с нормативными правовыми актами Российской Федерации, нормативными правовыми актами Ставропольского края, муниципальными правовыми актами, за исключением документов, указанных в части 6 статьи 7 Федерального закона «Об организации предоставления государственных и муниципальных услуг»;

представления документов и информации, отсутствие и (или) недостоверность которых не указывались при первоначальном отказе в приеме документов, необходимых для предоставления государственной услуги, либо в предоставлении государственной услуги, за исключением следующих случаев:

а) изменение требований нормативных правовых актов, касающихся предоставления государственной услуги, после первоначальной подачи заявления о предоставлении государственной услуги;

б) наличие ошибок в заявлении о предоставлении государственной услуги и документах, поданных заявителем после первоначального отказа в приеме документов, необходимых для предоставления государственной услуги, либо в предоставлении государственной услуги и не включенных в представленный ранее комплект документов;

в) истечение срока действия документов или изменение информации после первоначального отказа в приеме документов, необходимых для предоставления государственной услуги, либо в предоставлении государственной услуги;

г) выявление документально подтвержденного факта (признаков) ошибочного или противоправного действия (бездействия) должностного лица Управления, муниципального служащего, работника МФЦ, работника

организации, предусмотренной частью 1.1 статьи 16 Федерального закона «Об организации предоставления государственных и муниципальных услуг», при первоначальном отказе в приеме документов, необходимых для предоставления государственной услуги, либо в предоставлении государственной услуги, о чем в письменном виде за подписью начальника Управления, руководителя МФЦ при первоначальном отказе в приеме документов, необходимых для предоставления государственной услуги, либо руководителя организации, предусмотренной частью 1.1 статьи 16 Федерального закона «Об организации предоставления государственных и муниципальных услуг», уведомляется заявитель, а также приносятся извинения за доставленные неудобства;

представления на бумажном носителе документов и информации, электронные образы которых ранее были заверены в соответствии с пунктом 7² части 1 статьи 16 Федерального закона «Об организации предоставления государственных и муниципальных услуг», за исключением случаев, если нанесение отметок на такие документы либо их изъятие является необходимым условием предоставления государственной или муниципальной услуги, и иных случаев, установленных федеральными законами.

2.8. Исчерпывающий перечень оснований для отказа в приеме документов, необходимых для предоставления государственной услуги

Основания для отказа в приеме документов, необходимых для предоставления государственной услуги:

отсутствие документа (документов), подтверждающего (их) личность и полномочия заявителя;

документы напечатаны (написаны) нечетко и неразборчиво, имеют подчистки, приписки, наличие зачеркнутых слов, нерасшифрованные сокращения, исправления, за исключением исправлений, скрепленных печатью и заверенных подписью уполномоченного лица;

документы исполнены цветными чернилами (пастой), кроме синих или черных, либо карандашом;

документы не содержат все установленные реквизиты: наименование и адрес организации, выдавшей документ, подпись уполномоченного лица, печать организации, выдавшей документ, дату выдачи документа, номер и серию документа, срок действия документа;

документы имеют серьезные повреждения, наличие которых не позволяет однозначно истолковать их содержание;

в документах фамилия, имя, отчество (при наличии) заявителя указаны не полностью (фамилия, инициалы);

копии документов не заверены нотариально (при направлении документов по почте);

документы не подписаны электронной подписью или выявлено несоблюдение условий признания действительности усиленной квалифицированной электронной подписи.

Не допускается отказ в приеме заявления (запроса) и иных документов, необходимых для предоставления государственной услуги, а также отказ в предоставлении государственной услуги в случае, если заявление (запрос) и документы, необходимые для предоставления государственной услуги, поданы в соответствии с информацией о сроках и порядке предоставления государственной услуги, опубликованной на Едином портале, региональном портале и официальном сайте министерства.

2.9. Исчерпывающий перечень оснований для приостановления предоставления государственной услуги или отказа в предоставлении государственной услуги

2.9.1. Основанием для отказа в предоставлении государственной услуги являются:

в заявлении изложены недостоверные сведения;

отсутствие у заявителя права на получение ЕДВ.

2.9.2. Возможность приостановления предоставления государственной услуги действующим законодательством не предусмотрена.

2.9.3. Обстоятельства, влекущие прекращение предоставления услуги:

выезд заявителя за пределы Новоалександровского муниципального округа Ставропольского края;

смерть заявителя;

избрание мер социальной поддержки, предоставляемых по иным основаниям;

выявление фактов представления документов, содержащих недостоверные сведения.

2.10. Перечень услуг, необходимых и обязательных для предоставления государственной услуги, в том числе сведения о документе (документах), выдаваемом (выдаваемых) иными организациями, участвующими в предоставлении государственной услуги

Для предоставления государственной услуги обращение в иные органы (организации) не требуется.

2.11. Порядок, размер и основания взимания государственной пошлины или иной платы, взимаемой за

предоставление услуги

Государственная пошлина или иная плата за предоставление государственной услуги не взимается.

12. Порядок, размер и основания взимания платы за предоставление услуг, необходимых и обязательных для предоставления государственной услуги, включая информацию о методиках расчета размера такой платы

Государственная услуга предоставляется бесплатно.

13. Максимальный срок ожидания в очереди при подаче запроса о предоставлении государственной услуги и услуг, необходимых и обязательных для предоставления государственной услуги, и при получении результата предоставления таких услуг

Максимальный срок ожидания в очереди:

для получения государственной услуги составляет 15 минут, по предварительной записи – 10 минут;

при получении справки о произведенных выплатах ЕДВ - 15 минут, по предварительной записи - 10 минут.

14. Срок и порядок регистрации запроса заявителя о предоставлении государственной услуги и услуг, необходимых и обязательных для предоставления государственной услуги, в том числе в электронной форме

Запрос о предоставлении государственной услуги регистрируется в течение 15 минут посредством внесения информации об обращении заявителя в Управление в автоматизированную информационную систему «Адресная социальная помощь» (далее – АИС АСП), а в МФЦ – в автоматизированную информационную систему МФЦ.

15. Требования к помещениям, в которых предоставляется государственная услуга, к залу ожидания, местам для заполнения запросов о предоставлении государственной услуги, информационным стендам с образцами их заполнения и перечнем документов, необходимых для предоставления каждой государственной услуги, размещению и оформлению визуальной, текстовой и мультимедийной информации о порядке предоставления такой услуги, в том числе к обеспечению доступности для инвалидов указанных объектов в соответствии с законодательством Российской Федерации о социальной защите инвалидов

Помещения, в которых осуществляется прием заявителей, должны находиться для заявителей в пределах пешеходной доступности от остановок общественного транспорта.

Прием заявителей осуществляется в специально выделенных для этих целей помещениях.

Помещения, предназначенные для ознакомления заявителей с информационными материалами, оборудуются информационными стендами.

Площадь мест ожидания зависит от количества заявителей, ежедневно обращающихся в Управление в связи с предоставлением государственной услуги. Количество мест ожидания определяется исходя из фактической нагрузки и возможностей для их размещения в здании, но не может составлять менее 5 мест.

Места для ожидания, места для заполнения запросов о предоставлении государственной услуги должны соответствовать комфортным условиям для заявителей.

Помещения для приема заявителей должны быть оборудованы табличками с указанием номера кабинета, фамилии, имени, отчества (при наличии) и должности специалиста, осуществляющего предоставление государственной услуги, режима работы.

Помещения для приема заявителей должны соответствовать комфортным условиям для заявителей и оптимальным условиям работы специалистов с заявителями.

Помещения должны соответствовать санитарным правилам СП 2.2.3670-20 «Санитарно-эпидемиологические требования к условиям труда» и быть оборудованы противопожарной системой и средствами пожаротушения, системой оповещения о возникновении чрезвычайной ситуации.

Вход в помещение, предназначенное для предоставления государственной услуги, помещения, в которых предоставляются государственные услуги, должны соответствовать установленным законодательством Российской Федерации и законодательством Ставропольского края требованиям обеспечения комфортными условиями, в том числе обеспечения возможности реализации прав инвалидов и лиц с ограниченными возможностями на получение по их заявлениям государственной услуги.

Центральный вход в здание должен быть оборудован пандусом, удобным для въезда в здание инвалидных кресел-колясок.

Порядок обеспечения условий доступности для инвалидов объектов социальной, инженерной и транспортной инфраструктур и предоставляемых услуг, а также оказания им при этом необходимой помощи устанавливается нормами Федерального закона от 01 декабря 2014 года № 419-ФЗ «О внесении изменений в отдельные законодательные акты Российской Федерации по вопросам социальной защиты инвалидов в связи с ратификацией Конвенции о правах инвалидов», а также принятыми в соответствии с ним иными нормативными

правовыми актами.

Вход и выход из помещений оборудуются соответствующими указателями.

Оформление визуальной, текстовой и мультимедийной информации о порядке предоставления государственной услуги должно соответствовать оптимальному зрительному и слуховому восприятию этой информации гражданами.

Помещения МФЦ должны соответствовать требованиям, предъявляемым к зданию (помещению) МФЦ, установленным постановлением Правительства Российской Федерации от 22 декабря 2012 г. № 1376 «Об утверждении Правил организации деятельности многофункциональных центров предоставления государственных и муниципальных услуг».

Помещения, в которых предоставляется государственная услуга, в том числе помещения МФЦ, места ожидания и приема заявлений, информация о порядке предоставления государственной услуги должны отвечать условиям доступности для инвалидов, установленных Порядком обеспечения условий доступности для инвалидов объектов и предоставляемых услуг в сфере труда, занятости и социальной защиты населения, а также оказания им при этом необходимой помощи, утвержденным приказом Министерства труда и социальной защиты Российской Федерации от 30 июля 2015 г. № 527 н.

2.16. Показатели доступности и качества государственной услуги, в том числе количество взаимодействий заявителя с должностными лицами при предоставлении государственной услуги и их продолжительность, возможность получения информации о ходе предоставления государственной услуги, в том числе с использованием информационно-коммуникационных технологий, возможность либо невозможность получения государственной услуги в многофункциональном центре предоставления государственных и муниципальных услуг (в том числе в полном объеме), в любом структурном подразделении органа соцзащиты, предоставляющего государственную услугу, по выбору заявителя (экстерриториальный принцип), посредством запроса о предоставлении нескольких государственных и (или) муниципальных услуг в многофункциональных центрах предоставления государственных и муниципальных услуг, предусмотренного статьей 15¹ Федерального закона «Об организации предоставления государственных и муниципальных услуг» (далее – комплексный запрос).

К показателям доступности и качества государственных услуг относятся:

1) своевременность:

$Sв = \text{Установленный регламентом срок} / \text{Время, фактически затраченное на предоставление услуги} \times 100\%$.

Показатель 100% и более является положительным и соответствует требованиям регламента;

2) доступность:

$D_{ос} = D_{тел} + D_{врем} + D_{б/б\ с} + D_{эл} + D_{инф} + D_{жит} + D_{мфц} + D_{экстер}$,

где

$D_{тел}$ – наличие возможности записаться на прием по телефону:

$D_{тел} = 5\%$ – можно записаться на прием по телефону;

$D_{тел} = 0\%$ – нельзя записаться на прием по телефону.

$D_{врем}$ – возможность прийти на прием в нерабочее время:

$D_{врем} = 10\%$ – прием (выдача) документов осуществляется без перерыва на обед (5%) и в выходной день (5%).

$D_{б/б\ с}$ – наличие безбарьерной среды:

$D_{б/б\ с} = 10\%$ – от тротуара до места приема можно проехать на коляске;

$D_{б/б\ с} = 5\%$ – от тротуара до места приема можно проехать на коляске с посторонней помощью 1 человека;

$D_{б/б\ с} = 0\%$ – от тротуара до места приема нельзя проехать на коляске.

$D_{эл}$ – наличие возможности подать заявление в электронном виде:

$D_{эл} = 10\%$ – можно подать заявление в электронном виде;

$D_{эл} = 0\%$ – нельзя подать заявление в электронном виде.

$D_{инф}$ – доступность информации о предоставлении услуги:

$D_{инф} = 20\%$ – информация об основаниях, условиях и порядке предоставления услуги размещена в сети Интернет (5%) и на информационных стендах (5%), есть доступный для заявителей раздаточный материал (5%), периодически информация об услуге размещается в СМИ (5%);

$D_{инф} = 0\%$ – для получения информации о предоставлении услуги необходимо пользоваться услугами, изучать нормативные документы.

$D_{жит}$ – возможность подать заявление, документы и получить результат услуги по месту жительства:

$D_{жит} = 20\%$ – можно подать заявление, документы и получить результат услуги по месту жительства, например, наличие графика приема специалистами в различных поселениях, микрорайонах или наличие доверенного лица в

администрациях поселений, микрорайонах;

$D_{\text{жит}} = 0\%$ – нельзя подать заявление, документы и получить результат услуги по месту жительства.

$D_{\text{мфц}}$ – возможность подачи документов, необходимых для предоставления государственной услуги, в многофункциональные центры:

$D_{\text{мфц}} = 15\%$ при наличии возможности подачи документов, необходимых для предоставления государственной услуги, в МФЦ (5%), при наличии возможности подачи комплексного запроса для предоставления государственной услуги, в МФЦ (10%);

$D_{\text{мфц}} = 0\%$ при отсутствии возможности подачи документов, необходимых для предоставления государственной услуги в многофункциональные центры;

Дэкстер - наличие возможности подать заявление по экстерриториальному принципу:

Дэкстер = 10% - государственная услуга предоставляется по экстерриториальному принципу;

Дэкстер = 0% - государственная услуга не предоставляется по экстерриториальному принципу.

Показатель 100 % свидетельствует об обеспечении максимальной доступности получения государственной услуги;

3) качество:

$\text{Кач} = K_{\text{докум}} + K_{\text{обслуж}} + K_{\text{обмен}} + K_{\text{факт}} + K_{\text{взаим}} + K_{\text{прод}}$,

где

$K_{\text{докум}}$ = количество принятых документов (с учетом уже имеющих в органе социальной защиты) / количество предусмотренных регламентом документов x 100%.

Значение показателя более 100% говорит о том, что у гражданина затребованы лишние документы.

Значение показателя менее 100% говорит о том, что решение не может быть принято, потребуется повторное обращение.

$K_{\text{обслуж}}$ – качество обслуживания при предоставлении государственной услуги:

$K_{\text{обслуж}} = 20\%$, если должностные лица, предоставляющие государственную услугу, корректны, доброжелательны, дают подробные доступные разъяснения;

$K_{\text{обслуж}} = 0\%$, если должностные лица, предоставляющие государственную услугу, некорректны, недоброжелательны, не дают подробные доступные разъяснения;

$K_{\text{обмен}}$ = количество документов, полученных без участия заявителя / количество предусмотренных регламентом документов, имеющих в ОИВ x 100%.

Значение показателя 100% говорит о том, что услуга предоставляется в строгом соответствии с Федеральным законом от 27 июля 2010 года № 210-ФЗ «Об организации предоставления государственных и муниципальных услуг».

$K_{\text{факт}}$ = (количество заявителей - количество обоснованных жалоб – количество выявленных нарушений) / количество заявителей x 100%;

$K_{\text{взаим}}$ – количество взаимодействий заявителя с должностными лицами, предоставляющими государственную услугу:

$K_{\text{взаим}} = 50\%$ при отсутствии в ходе предоставления государственной услуги взаимодействия заявителя с должностными лицами, предоставляющими государственные услуги;

$K_{\text{взаим}} = 40\%$ при наличии в ходе предоставления государственной услуги одного взаимодействия заявителя с должностными лицами, предоставляющими государственными услугами;

$K_{\text{взаим}} = 20\%$ при наличии в ходе предоставления государственной услуги более одного взаимодействия заявителя с должностными лицами, предоставляющими государственные услуги;

$K_{\text{прод}}$ – продолжительность взаимодействия заявителя с должностными лицами, предоставляющими государственную услугу:

$K_{\text{прод}} = 30\%$ при взаимодействии заявителя с должностными лицами, предоставляющими государственную услугу, в течение сроков, предусмотренных настоящим Административным регламентом;

$K_{\text{прод}} = \text{минус } 1\%$ за каждые 5 минут взаимодействия заявителя с должностными лицами, предоставляющими государственную услугу, сверх сроков, предусмотренных настоящим Административным регламентом.

Значение показателя 100% говорит о том, что услуга предоставляется в строгом соответствии с законодательством;

4) удовлетворенность:

$Уд = 100\% - K_{\text{обж}} / K_{\text{заяв}} \times 100\%$,

где

$K_{обж}$ – количество обжалований при предоставлении государственной услуги;

$K_{заяв}$ – количество заявителей.

Значение показателя 100% свидетельствует об удовлетворенности гражданами качеством предоставления государственной услуги.

В процессе предоставления государственной услуги заявитель, его законный представитель или доверенное лицо вправе обращаться в орган соцзащиты за получением информации о ходе предоставления государственной услуги, лично, по почте или с использованием информационно-коммуникационных технологий.

2.17. Иные требования, в том числе учитывающие особенности предоставления государственной услуги по экстерриториальному принципу (в случае, если государственная услуга предоставляется по экстерриториальному принципу) и особенности предоставления государственной услуги в электронной форме

Государственная услуга по экстерриториальному принципу не предоставляется.

2.17.1. При предоставлении государственной услуги в МФЦ должностными лицами МФЦ по запросу заявителя в соответствии с Административным регламентом осуществляются:

информирование и консультирование заявителей по вопросу предоставления государственной услуги;

прием заявления и документов;

истребование документов, необходимых для предоставления государственной услуги и находящихся в других органах и организациях в соответствии с заключенными соглашениями;

выдача заявителям документов, являющихся результатом предоставления государственной услуги.

2.17.2. Предоставление государственной услуги в электронной форме

При предоставлении государственной услуги заявителю обеспечивается возможность с использованием сети «Интернет» через единый портал, региональный портал:

получать информацию о порядке предоставления государственной услуги и сведения о ходе предоставления государственной услуги;

представлять заявление и документы, необходимые для предоставления государственной услуги, в порядке, установленном постановлением Правительства Российской Федерации от 07 июля 2011 г. № 553 «О порядке оформления и представления заявлений и иных документов, необходимых для предоставления государственных и (или) муниципальных услуг, в форме электронных документов».

При обращении заявителя посредством Единого портала и регионального портала в целях получения информации о порядке предоставления государственной услуги, а также сведений о ходе предоставления государственной услуги используется простая электронная подпись или усиленная квалифицированная электронная подпись.

При обращении в электронной форме за получением государственной услуги заявление и прилагаемые к нему документы подписываются тем видом электронной подписи, допустимость использования которой установлена федеральными законами, регламентирующими порядок предоставления государственной услуги.

В случаях если указанными федеральными законами используемый вид электронной подписи не установлен, вид электронной подписи определяется в соответствии с критериями определения видов электронной подписи, использование которых допускается при обращении за получением государственных и муниципальных услуг, согласно постановлению Правительства Российской Федерации от 25 июня 2012 г. № 634 «О видах электронной подписи, использование которых допускается при обращении за получением государственных и муниципальных услуг».

В случае если при обращении в электронной форме за получением государственной услуги идентификация и аутентификация заявителя - физического лица осуществляются с использованием единой системы идентификации и аутентификации, то заявитель имеет право использовать простую электронную подпись при обращении в электронной форме за получением государственной услуги при условии, что при выдаче ключа простой электронной подписи личность физического лица установлена при личном приеме.

При поступлении заявления и документов в электронной форме органом соцзащиты с использованием имеющихся средств электронной подписи или средств информационной системы аккредитованного удостоверяющего центра осуществляется проверка используемой усиленной квалифицированной электронной подписи, которой подписаны поступившие заявление и документы, на предмет ее соответствия следующим требованиям:

квалифицированный сертификат создан и выдан аккредитованным удостоверяющим центром, аккредитация которого действительна на день выдачи указанного сертификата;

квалифицированный сертификат действителен на момент подписания электронного документа (при наличии

достоверной информации о моменте подписания электронного документа) или на день проверки действительности указанного сертификата, если момент подписания электронного документа не определен;

имеется положительный результат проверки принадлежности владельцу квалифицированного сертификата квалифицированной электронной подписи, с помощью которой подписан электронный документ, и подтверждено отсутствие изменений, внесенных в этот документ после его подписания. При этом проверка осуществляется с использованием средств электронной подписи, получивших подтверждение соответствия требованиям, установленным в соответствии с Федеральным законом «Об электронной подписи», и с использованием квалифицированного сертификата лица, подписавшего электронный документ;

усиленная квалифицированная электронная подпись используется с учетом ограничений, содержащихся в квалифицированном сертификате лица, подписывающего электронный документ (если такие ограничения установлены).

Уведомление о принятии заявления, поступившего в Управление посредством почтовой связи или в электронной форме, направляется заявителю не позднее рабочего дня, следующего за днем подачи указанного заявления, в форме электронного документа по адресу электронной почты, указанному в заявлении, или в письменной форме по почтовому адресу, указанному в заявлении.

Возможность получения результата государственной услуги в форме электронного документа или документа на бумажном носителе обеспечивается заявителю в течение срока действия результата предоставления государственной услуги.

Проверка достоверности простой электронной подписи или квалифицированной электронной подписи осуществляется единой системой идентификации и аутентификации в автоматическом режиме.

2.17.3. При организации записи на прием Управлением или МФЦ заявителю обеспечивается возможность:

а) ознакомления с расписанием работы Управления или МФЦ либо уполномоченного должностного лица Управления или МФЦ, а также с доступными для записи на прием датами и интервалами времени приема;

б) записи в любые свободные для приема дату и время в пределах установленного в Управлении или МФЦ графика приема заявителей.

При осуществлении записи на прием Управление или МФЦ не вправе требовать от заявителя совершения иных действий, кроме прохождения идентификации и аутентификации в соответствии с нормативными правовыми актами Российской Федерации, указания цели приема, а также предоставления сведений, необходимых для расчета длительности временного интервала, который необходимо забронировать для приема.

Запись на прием может осуществляться посредством информационной системы Управления или МФЦ, которая обеспечивает возможность интеграции с единым порталом и региональным порталом.

2.17.3¹. Способы предварительной записи в МФЦ:

1) при личном обращении заявителя в МФЦ, в том числе посредством информационных киосков (инфоматов), установленных в МФЦ;

2) посредством телефонной связи;

3) в информационно-телекоммуникационной сети «Интернет» на официальном портале сети МФЦ Ставропольского края (umfc26.ru);

4) посредством регионального портала (www.26gosuslugi.ru).

2.17.4. При предоставлении государственной услуги в электронной форме заявителю направляется:

а) уведомление о записи на прием в Управление, содержащее сведения о дате, времени и месте приема;

б) уведомление о приеме и регистрации заявления и иных документов, необходимых для предоставления государственной услуги, содержащее сведения о факте приема заявления и документов, необходимых для предоставления государственной услуги, и начале процедуры предоставления государственной услуги, а также сведения о дате и времени окончания предоставления государственной услуги либо мотивированный отказ в приеме заявления и иных документов, необходимых для предоставления государственной услуги;

в) уведомление о результатах рассмотрения документов, необходимых для предоставления государственной услуги, содержащее сведения о принятии положительного решения о предоставлении государственной услуги, либо мотивированный отказ в предоставлении государственной услуги.

2.18. Случаи и порядок предоставления государственной услуги в упреждающем (проактивном) режиме в соответствии с частью 1 статьи 7³ Федерального закона «Об организации предоставления государственных и муниципальных услуг».

Предоставление государственной услуги в упреждающем (проактивном) режиме не предусмотрено.

3. Состав, последовательность и сроки выполнения административных процедур (действий), требования к порядку их выполнения, в том числе особенности выполнения административных процедур (действий) в электронной форме, а также особенности выполнения административных процедур (действий) в многофункциональных центрах предоставления государственных и муниципальных услуг

3.1. Предоставление государственной услуги включает в себя следующие административные процедуры: информирование и консультирование заявителя по вопросу предоставления государственной услуги; прием и регистрация заявления и документов на предоставление государственной услуги; взаимодействие с организациями, участвующими в предоставлении государственной услуги; проверка права заявителя на предоставление государственной услуги и формирование личного дела; принятие решения о предоставлении (отказе в предоставлении) государственной услуги; формирование выплатных документов; принятие решения о прекращении предоставления государственной услуги; изменение выплатных реквизитов получателя ЕДВ; исправление допущенных опечаток и ошибок в выданных в результате предоставления государственной услуги документах.

3.2. Описание административных процедур

3.2.1. Информирование и консультирование заявителя по вопросу предоставления государственной услуги
Основанием для начала административной процедуры является обращение заявителя лично или посредством телефонной связи в Управление либо МФЦ.

Содержание административной процедуры включает в себя:

предоставление информации о нормативных правовых актах, регулирующих порядок предоставления государственной услуги;
разъяснение порядка, условий и срока предоставления государственной услуги;
выдача формы заявления и списка документов, необходимых для предоставления государственной услуги;
разъяснение порядка заполнения заявления, порядка сбора необходимых документов и требований, предъявляемых к ним.

Административная процедура осуществляется в день обращения заявителя. Общий максимальный срок выполнения административной процедуры - 20 минут.

Указанная административная процедура выполняется должностным лицом Управления либо МФЦ, ответственным за консультирование заявителя.

Результатом административной процедуры является, в зависимости от способа обращения, предоставление заявителю информации о порядке предоставления государственной услуги и (или) выдача заявителю перечня документов, необходимых для предоставления государственной услуги.

Должностное лицо Управления, ответственное за консультирование заявителя, регистрирует факт обращения заявителя путем внесения информации об обращении заявителя в АИС АСП или в журнал по форме, устанавливаемой органом соцзащиты. Специалист МФЦ регистрирует факт обращения заявителя в ГИС МФЦ.

Критериями принятия решения является обращение заявителя.

Способом фиксации результата выполнения административной процедуры является регистрация факта обращения путем внесения информации об обращении в АИС АСП или в журнал по форме, устанавливаемой Управлением. Специалист МФЦ регистрирует факт обращения заявителя путем внесения информации об обращении в ГИС МФЦ.

3.2.1.¹. Прием и регистрация заявления и документов на предоставление государственной услуги

Основанием для начала административной процедуры является поступление заявления в Управление или МФЦ с перечнем документов, необходимых для предоставления услуги, в соответствии с п. 2.6.1. Административного регламента.

Содержание административной процедуры включает в себя прием, регистрацию документов, оформление копий документов, оформление и выдачу расписки о приеме заявления и документов.

Общий максимальный срок выполнения административной процедуры - 15 минут.

Указанная административная процедура выполняется специалистом, ответственным за прием и регистрацию документов.

Критериями принятия решения о приеме (отказе в приеме) документов являются основания, указанные в п.2.8. Административного регламента.

Специалист, ответственный за прием документов, присваивает пакету документов номер и в течение 1 рабочего дня передает в порядке делопроизводства пакет документов специалисту, ответственному за проверку права заявителя, делает в книге учета отметку о дате передачи пакета документов.

Способом фиксации результата выполнения административной процедуры является отметка о дате передачи пакета документов.

3.2.2. Порядок осуществления в электронной форме, в том числе с использованием Единого портала или регионального портала отдельных административных процедур

3.2.2.1. Предоставление в установленном порядке информации заявителю и обеспечение доступа заявителя к сведениям о государственной услуге

При обращении в электронной форме через Единый портал информацию о государственной услуге ее предоставления заявитель вправе получить через Единый портал, через региональный портал или на сайте министерства по адресу: <http://www.minsoc26.ru/social/> (в разделе «Государственные услуги и направления деятельности», подраздел «Социальная поддержка населения»).

3.2.2.2. Подача заявителем запросов и иных документов, необходимых для предоставления государственной услуги, и прием таких запросов и документов в электронном виде осуществляется в соответствии с требованиями Федерального закона «Об электронной цифровой подписи».

3.2.2.2.1. При наличии технической возможности получения государственной услуги в электронной форме заявление и документы заявитель представляет по электронным каналам связи посредством Единого портала путем запуска получения услуги в разделе «Личный кабинет»

3.2.2.2.2. При поступлении заявления и документов в электронной форме специалист, обеспечивающий обмен данными между АИС АСП и Единым порталом:

самостоятельно с использованием имеющихся средств электронной подписи или с использованием средств информационной системы аккредитованного удостоверяющего центра осуществляет проверку используемой простой электронной подписи или усиленной квалифицированной электронной подписи, которой подписаны поступившие заявление и документы;

в случае выявления соблюдения установленных условий признания действительности простой электронной подписи или усиленной квалифицированной электронной подписи выгружает информацию с Единого портала в АИС АСП, о чем сообщает специалисту, ответственному за назначение ЕДВ;

в случае выявления несоблюдения установленных условий признания действительности простой электронной подписи или усиленной квалифицированной электронной подписи в течение 1 рабочего дня со дня завершения проведения такой проверки принимает решение об отказе в приеме к рассмотрению заявления и документов за получением услуг и направляет заявителю уведомление об этом в электронной форме с указанием пунктов статьи 11 Федерального закона «Об электронной подписи», которые послужили основанием для принятия указанного решения.

3.2.2.2.2¹. Иные действия, необходимые для предоставления государственной услуги, в том числе связанные с проверкой действительности усиленной квалифицированной электронной подписи заявителя, использованной при обращении за получением государственной услуги, а также с установлением перечня средств удостоверяющих центров, которые допускаются для использования в целях обеспечения указанной проверки и определяются на основании утверждаемой органом, предоставляющим государственную услугу, по согласованию с Федеральной службой безопасности Российской Федерации модели угроз безопасности информации в информационной системе, используемой в целях приема обращений за получением государственной услуги и (или) предоставления такой услуги.

При обращении гражданина за предоставлением государственной услуги в электронном виде заявление подписывается простой электронной подписью гражданина, которая проходит проверку посредством единой системы идентификации и аутентификации.

3.2.2.2.3. Специалист, ответственный за назначение ЕДВ:

проверяет наличие и соответствие представленных заявления и документов требованиям, установленным нормативными правовыми актами к заполнению и оформлению таких документов:

1) при наличии заявления и всех необходимых документов, и соответствия их требованиям к заполнению и оформлению делает в АИС АСП отметку о приеме заявления и документов;

2) в случае наличия оснований для отказа в приеме документов, установленных пунктом 2.8.

Административного регламента, делает в АИС АСП отметку об отказе в приеме документов с указанием причины отказа;

сообщает о проставлении отметки специалисту, обеспечивающему обмен данными между АИС АСП и порталом.

Специалист, обеспечивающий обмен данными между АИС АСП и порталом, выгружает информацию о принятом решении на портал. В результате выгрузки статус услуги в «Личном кабинете» изменяется на «документы приняты к рассмотрению» или на «в приеме документов отказано», при этом отображаются причины отказа.

3.2.2.3. Получение заявителем сведений о ходе выполнения запросов о предоставлении государственной услуги через «Личный кабинет»

В случае подачи заявления лично или через законного представителя информацию о ходе предоставления государственной услуги и о результате ее предоставления заявитель вправе получить через «Личный кабинет».

В ходе предоставления государственной услуги информационная система отображает статусы услуги и информацию о результате ее предоставления. Для отображения специалист, ответственный за выгрузку, один раз в неделю выгружает информацию на портал. Заявитель вправе отследить через «Личный кабинет» статус государственной услуги.

3.2.2.4. Должностное лицо Управления по итогам завершения выполнения административных процедур, предусмотренных Административным регламентом, направляет заявителю уведомление о завершении выполнения Управлением действий в срок, не превышающий одного рабочего дня после завершения соответствующего действия, на адрес электронной почты или с использованием средств официального сайта органа соцзащиты, Единого портала, регионального портала в единый личный кабинет по выбору заявителя.

3.2.3. Взаимодействие Управления с организациями, участвующими в предоставлении государственной услуги

3.2.3.1. Основанием для начала административной процедуры является:

поступление документов, указанных в подпункте 2.6.1. Административного регламента.

Содержание административной процедуры включает в себя направление запросов и получение документов, указанных в пунктах 2.7. Административного регламента, а для МФЦ – направление документов, указанных в пунктах 2.6.1. Административного регламента, в Управление.

При поступлении документов, указанных в подпункте 2.6.1 Административного регламента, специалист по взаимодействию в течение одного рабочего дня со дня их поступления запрашивает сведения об имеющемся у заявителя свидетельстве, подтверждающем право заявителя на меры социальной поддержки, в органе социальной защиты, выдавшем это свидетельство или, органе соцзащиты, в который это свидетельство было представлено ранее.

Должностное лицо МФЦ при однократном обращении заявителя с запросом о предоставлении нескольких государственных и (или) муниципальных услуг организует предоставление заявителю двух и более государственных и (или) муниципальных услуг. В этом случае должностное лицо МФЦ для обеспечения получения заявителем государственных услуг, указанных в комплексном запросе, предоставляемых в том числе органом местного самоуправления, действует в интересах заявителя без доверенности и не позднее одного рабочего дня, следующего за днем получения комплексного запроса, направляет в орган местного самоуправления заявление, подписанное уполномоченным должностным лицом МФЦ и скрепленное печатью МФЦ, а также документы, необходимые для предоставления государственных услуг, представляемые заявителем самостоятельно, с приложением заверенной МФЦ копии комплексного запроса. При этом не требуются составление и подписание таких заявлений заявителем.

Комплексный запрос должен содержать указание на государственные и (или) муниципальные услуги, за предоставлением которых обратился заявитель, а также согласие заявителя на осуществление МФЦ от его имени действий, необходимых для их предоставления.

При приеме комплексного запроса у заявителя должностные лица МФЦ обязаны проинформировать его обо всех государственных и (или) муниципальных услугах, услугах, которые являются необходимыми и обязательными для предоставления государственных и муниципальных услуг, получение которых необходимо для получения государственных и (или) муниципальных услуг, указанных в комплексном запросе.

Общий срок выполнения комплексного запроса исчисляется как наибольшая продолжительность предоставления государственной услуги в составе комплексного запроса для «параллельных» услуг или как сумма наибольших сроков оказания государственных услуг в составе комплексного запроса для «последовательных» услуг.

3.2.3.2. Способ направления запросов

При наличии технической возможности запрос направляется в порядке межведомственного информационного взаимодействия в форме электронного документа, подписанного электронной подписью в соответствии с требованиями Федерального закона «Об электронной подписи» и требованиями статей 21.1 и 21.2 Федерального закона «Об организации предоставления государственных и муниципальных услуг», с использованием электронных носителей и (или) информационно-телекоммуникационных сетей общего пользования, включая сеть «Интернет», посредством Единого портала или с использованием федеральной государственной информационной системы межведомственного электронного взаимодействия (далее - СМЭВ) и/или региональной государственной информационной системы межведомственного электронного взаимодействия (далее - РСМЭВ).

В случае отсутствия технической возможности направления запроса через СМЭВ или РСМЭВ запрос направляется в форме электронного документа с использованием сертифицированных криптографических средств защиты передаваемой информации по открытым каналам передачи данных в соответствии с Указом Президента Российской Федерации от 17 марта 2008 г. № 351 «О мерах по обеспечению информационной безопасности Российской Федерации при использовании информационно-телекоммуникационных сетей международного информационного обмена» и положениями приказа Федеральной службы по техническому и экспортному контролю от 18 февраля 2013 г. № 21 «Об утверждении Составы и содержания организационных и технических мер по обеспечению безопасности персональных данных при их обработке в информационных системах персональных данных».

В случае отсутствия технической возможности направления запроса в электронном виде запрос направляется нарочным или почтой. Для оперативности при направлении запроса почтой, запрос в день направления дублируется факсом.

Результат направления запроса фиксируется с указанием даты направления запроса: в случае направления в форме электронного документа – указывается время отправления, в случае направления нарочным или по почте – в соответствии с требованиями по направлению документов.

3.2.3.3. Специалист по взаимодействию при получении ответа:

в форме электронного документа распечатывает документ, проставляет на нем отметку о способе, времени и дате получения документа и заверяет его своей подписью с указанием фамилии, инициалов и должности; на бумажном носителе – сканирует документ; приобщает распечатанный и заверенный ответ (ответ на бумажном носителе) к пакету документов заявителя, а также прикрепляет его электронную форму в АИС АСП к учетной карточке заявителя.

Далее специалист по взаимодействию передает заявление и документы, указанные в подпункте 2.6.1 и в пункте 2.7 Административного регламента (далее - полный пакет документов), специалисту, ответственному за назначение ЕДВ.

Максимальный срок выполнения процедуры 1 рабочий день. В случае подачи документов в МФЦ срок продлевается на 2 дня.

Результатом процедуры является поступление необходимой информации, являющейся основанием для назначения (отказа в назначении) ЕДВ.

3.2.3.4. В случае подачи документов, указанных в подпункте 2.6.1 Административного регламента, в МФЦ, действия, указанные в абзаце четвертом подпункта 3.2.3.1, выполняет специалист МФЦ. При поступлении ответа МФЦ в течение двух дней направляет полный пакет документов в Управление.

3.2.3.5. Результатом процедуры является поступление сведений, являющихся основанием для назначения ЕДВ или отказа в назначении ЕДВ, или выплатного дела.

3.2.3.6. Максимальный срок выполнения процедуры - семь рабочих дней. В случае подачи документов в МФЦ срок продлевается на два рабочих дня.

3.2.3.7. Способом фиксации результата выполнения административной процедуры является распечатка поступивших сведений с отметкой о результатах проверки электронной подписи (при необходимости), способе, дате получения сведений, с указанием должности, фамилии и инициалов специалиста по взаимодействию, распечатавшего сведения, и его подписи.

3.2.4. Проверка права заявителя на предоставление государственной услуги и формирование выплатного дела

Основанием для начала административной процедуры является поступление полного пакета документов заявителя.

Содержание административной процедуры включает в себя ввод информации в АИС АСП, оформление выплатного дела заявителя, проверку права заявителя на назначение ЕДВ, подготовку проекта решения и

уведомления о принятом решении.

Указанная административная процедура выполняется специалистом, ответственным за назначение ЕДВ.

Критериями подготовки решения о назначении (отказе в назначении) ЕДВ являются основания, указанные в пункте 2.9. Административного регламента.

Специалист, ответственный за назначение ЕДВ:

проверяет право на выплату ЕДВ;

готовит проект решения о назначении ЕДВ по форме, согласно приложению 3 к Административному регламенту, и проект уведомления о назначении ЕДВ по форме, согласно приложению 5 к Административному регламенту, либо проект решения об отказе в назначении ЕДВ по форме, согласно приложению 4 к Административному регламенту, и проект уведомления об отказе в назначении ЕДВ по форме, согласно приложению 6 к Административному регламенту;

приобщает проекты решения и уведомления в сформированное выплатное дело и в порядке делопроизводства передает его лицу, принимающему решение о назначении (отказе в назначении) ЕДВ.

Общий максимальный срок процедуры не может превышать 1 рабочего дня со дня поступления документов.

Результатом административной процедуры является поступление лицу, принимающему решение о назначении (отказе в назначении) ЕДВ, сформированного выплатного дела заявителя.

Способом фиксации результата выполнения административной процедуры является сформированное выплатное дело с приобщенными проектами о назначении (отказе в назначении) ЕДВ.

3.2.5. Принятие решения о назначении (об отказе в назначении) ЕДВ и уведомление заявителя о принятом решении

Основанием для начала административной процедуры является поступление выплатного дела заявителя и проектов решения о назначении (отказе в назначении) ЕДВ и уведомления о назначении (об отказе в назначении) ЕДВ лицу, принимающему решение о назначении (отказе в назначении) ЕДВ.

Указанная административная процедура выполняется лицом, принимающим решение о назначении (отказе в назначении) ЕДВ, и специалистом, ответственным за назначение ЕДВ.

Критериями принятия решения о назначении (об отказе в назначении) ЕДВ являются основания, указанные в пункте 2.9. Административного регламента.

Лицо, принимающее решение о назначении (отказе в назначении) ЕДВ, утверждает поступившие проекты решения о назначении ЕДВ (об отказе в назначении ЕДВ) и уведомление о назначении ЕДВ (об отказе в назначении ЕДВ) и передает их и выплатное дело в порядке делопроизводства специалисту, ответственному за назначение ЕДВ.

Специалист, ответственный за назначение ЕДВ, в течение 1 рабочего дня передает в порядке делопроизводства подписанное уведомление о назначении ЕДВ (об отказе в назначении ЕДВ) для направления его заявителю и проставляет в решении номер уведомления и дату его направления заявителю, осуществляет назначение ЕДВ в АИС АСП (в случае утверждения решения о назначении ЕДВ), ставит выплатное дело на хранение в действующую картотеку.

Общий максимальный срок процедуры принятия решения о назначении (об отказе в назначении) ЕДВ не может превышать 2 рабочих дней.

Результатом административной процедуры является направление заявителю уведомления о назначении ЕДВ (об отказе в назначении ЕДВ).

Способом фиксации результата выполнения административной процедуры является регистрация в порядке делопроизводства уведомления о назначении (об отказе в назначении) ЕДВ.

Заявителю обеспечивается по его выбору возможность получения уведомления о назначении ЕДВ (отказе в назначении ЕДВ) в виде:

а) электронного документа, подписанного уполномоченным должностным лицом с использованием усиленной квалифицированной электронной подписи;

б) документа на бумажном носителе, подтверждающего содержание электронного документа, направленного Управлением;

в) информации из государственных информационных систем в случаях, предусмотренных законодательством Российской Федерации.

3.2.6. Формирование выплатных документов

Содержание административной процедуры включает в себя проставление в АИС АСП по отчетам почтовых отделений и кредитных организаций отметок о неполучении ЕДВ каждым конкретным заявителем по всем почтовым отделениям и кредитным учреждениям, формирование и утверждение списков на перечисление ЕДВ в кредитные

организации и разовых почтовых поручений через почтовые отделения.

Общий максимальный срок оформления выплатных документов и их передача плательщикам не могут превышать 3 рабочих дней.

Указанная административная процедура выполняется специалистом, ответственным за выплату ЕДВ.

Главный бухгалтер и начальник Управления (либо лица, исполняющие их обязанности) утверждают списки на выплату ЕДВ и платежные документы.

Результатом административной процедуры является передача оформленных выплатных документов, сформированных электронных списков, разовых платежных поручений в кредитные организации и почтовые отделения.

В случае неявки заявителя в Управление для выяснения обстоятельств возврата денежных средств до следующей подготовки выплатных документов в кредитные организации и почтовые отделения, выплата ЕДВ не производится. После устранения причины возврата денежных средств ЕДВ выплачивается за весь период неполучения при наличии права.

Критериями принятия решения является наличие у заявителей права на получение ЕДВ и действующих выплатных реквизитов.

Способом фиксации результата выполнения административной процедуры является регистрация в порядке делопроизводства платежных поручений, выплатных списков и ведомостей на выплату.

3.2.7. Принятие решения о прекращении предоставления услуги

Основанием для принятия решения о прекращении выплаты ЕДВ является наступление обстоятельств, указанных в подпункте 2.9.3. Административного регламента.

Содержание административной процедуры включает в себя на основании заявления или сведений, полученных от родственников заявителя, лица, представляющего интересы заявителя, от Отдела ЗАГС управления ЗАГС Ставропольского края по Новоалександровскому району, отдела по вопросам миграции отдела МВД России по Новоалександровскому муниципальному округу, Государственного учреждения управления Социального фонда Российской Федерации по Новоалександровскому району (межрайонного), подготовку и утверждение проекта решения о прекращении выплаты ЕДВ по форме согласно приложению 7 к Административному регламенту и проекта уведомления о принятом решении согласно приложению 8 к Административному регламенту, корректировку базы данных в АИС АСП.

Общий максимальный срок выполнения административной процедуры 2 рабочих дня.

Указанная административная процедура выполняется специалистом, ответственным за назначение ЕДВ, и лицом, принимающим решение о назначении (отказе в назначении) ЕДВ.

Результатом административной процедуры является прекращение выплаты ЕДВ, передача личного дела на хранение в архив и направление заявителю уведомления о принятом решении.

Критериями принятия решения являются основания, указанные в подпункте 2.9.3 Административного регламента.

Способом фиксации результата выполнения административной процедуры является ввод информации о прекращении ежемесячной денежной выплаты в АИС АСП и регистрация в порядке делопроизводства уведомления о принятом решении.

3.2.8. Изменение выплатных реквизитов получателя ЕДВ

Для изменения выплатных реквизитов (способа выплаты) получателя ЕДВ заявитель представляет в Управление или МФЦ:

письменное заявление об изменении выплатных реквизитов (способа выплаты) по форме, приведенной в приложении 9 к административному регламенту;

паспорт.

В случае подачи вышеуказанных документов представителем заявителя дополнительно представляются документы, подтверждающие его полномочия и удостоверяющие личность.

Общий максимальный срок выполнения административной процедуры - 1 рабочий день со дня поступления заявления.

Указанная административная процедура выполняется специалистом, ответственным за назначение ЕДВ, и лицом, принимающим решение о назначении ЕДВ.

Результатом административной процедуры является направление заявителю уведомления о принятом решении и направление последующих выплат ЕДВ на новые реквизиты (новым способом).

Критериями принятия решения является наличие у заявителей права на получение ЕДВ и действующих выплатных реквизитов.

Способом фиксации результата выполнения административной процедуры является регистрация в порядке делопроизводства уведомления о принятом решении.

3.2.9. Порядок исправления допущенных опечаток и ошибок в выданных в результате предоставления государственной услуги документах.

Основанием для начала административной процедуры является поступление в Управление письменного обращения от заявителя о необходимости исправления допущенных опечаток и (или) ошибок в выданной в результате предоставления государственной услуги справке о произведенных выплатах ЕДВ, с изложением сути допущенных опечаток и (или) ошибок и приложением копии документа, содержащего опечатки и (или) ошибки.

Заявитель вправе представить письменное обращение непосредственно в Управление, направить почтовым отправлением или оформить в форме электронного документа, подписанного электронной подписью.

Специалист Управления, ответственный за регистрацию обращений, осуществляет регистрацию письменного обращения с прилагаемыми документами в день его поступления в Управление и в течение одного рабочего дня передает специалисту Управления, ответственному за предоставление государственной услуги.

Специалист Управления, ответственный за предоставление государственной услуги, в срок, не превышающий 3 рабочих дней со дня поступления письменного обращения в Управление, рассматривает письменное обращение и исправляет допущенные опечатки и (или) ошибки в выданной в результате предоставления государственной услуги справке о произведенных выплатах ЕДВ.

3.3. Варианты предоставления государственной услуги, включающие порядок предоставления указанной услуги отдельным категориям заявителей, объединенных общими признаками, в том числе в отношении результата государственной услуги, за получением которого они обратились

Варианты предоставления государственной услуги устанавливаются в зависимости от результата предоставления государственной услуги:

- принятие решения о назначении ЕДВ;
- изменение выплатных реквизитов получателя ЕДВ.

Порядок предоставления государственной услуги в зависимости от результата определен при описании соответствующих административных процедур.

4. Формы контроля за исполнением Административного регламента

4.1. Текущий контроль за:

полнотой, доступностью и качеством предоставления государственной услуги осуществляется начальником отдела Управления, в компетенцию которого входит назначение ежемесячной денежной выплаты, либо лицом, его замещающим, путем проведения выборочных проверок соблюдения и исполнения должностными лицами Управления положений Административного регламента и опроса мнения заявителей;

соблюдением последовательности административных действий по предоставлению государственной услуги, определенных административными процедурами, сроками рассмотрения документов осуществляется начальником отдела Управления, в компетенцию которого входит назначение ежемесячной денежной выплаты, либо лицом, его замещающим, постоянно путем проведения проверок соблюдения и исполнения должностными лицами Управления, предоставляющими государственную услугу, положений Административного регламента, иных нормативных правовых актов Российской Федерации и нормативных правовых актов Ставропольского края.

Периодичность осуществления текущего контроля:

постоянно, при каждом обращении заявителя за предоставлением государственной услуги по вопросам, связанным с принятием решения о назначении (отказе в назначении) ежемесячной денежной выплаты;

ежемесячно, при формировании выплатных документов.

текущий контроль за соблюдением должностными лицами МФЦ последовательности действий, установленных Административным регламентом, и иными нормативными правовыми актами, устанавливающими требования к предоставлению государственной услуги, осуществляется руководителем клиентской службы МФЦ

ежедневно.

По результатам проведения проверок в случае выявления нарушений виновные лица привлекаются к ответственности в соответствии с законодательством Российской Федерации и законодательством Ставропольского края.

4.2. Последующий контроль за исполнением положений Административного регламента осуществляется посредством проведения проверок соблюдения последовательности административных действий, определенных административными процедурами, соблюдением сроков, проверки полноты, доступности и качества предоставления государственной услуги, выявления и устранения нарушений прав заявителей, рассмотрения принятия решений и подготовки ответов на их обращения, содержащие жалобы на решения, действия (бездействия) должностных лиц Управления.

Периодичность осуществления последующего контроля составляет один раз в три года.

4.3. Для проведения проверки в Управлении формируется комиссия. Результаты деятельности комиссии оформляются в виде справки, в которой отмечаются выявленные недостатки и предложения по их устранению. Справка подписывается председателем комиссии, секретарем комиссии и всеми членами комиссии, участвовавшими в проверке.

4.4. Плановые проверки осуществляются на основании годового плана работы Управления.

Внеплановые проверки осуществляются на основании распорядительных документов Управления. При проверке рассматриваются все вопросы, связанные с предоставлением государственной услуги (комплексные проверки) или отдельные вопросы (тематические проверки). Проверки также проводят по конкретному обращению заинтересованного лица.

Внеплановые проверки полноты и качества предоставления государственной услуги проводятся на основании обращения граждан.

4.5. В любое время с момента регистрации документов в Управлении заявитель имеет право знакомиться с документами и материалами, касающимися рассмотрения его заявления и поданных им документов, если это не затрагивает права, свободы и законные интересы других лиц и если в указанных документах и материалах не содержатся сведения, составляющие государственную или иную охраняемую федеральным законом тайну.

4.6. Управление, его должностные лица, МФЦ, организации, указанные в части 1¹ статьи 16 Федерального закона «Об организации предоставления государственных и муниципальных услуг», и их работники участвующие в предоставлении государственной услуги, несут ответственность за полноту и качество предоставления государственной услуги, за действия (бездействие) и решения, принимаемые (осуществляемые) в ходе предоставления государственной услуги, за соблюдение и исполнение положений Административного регламента и правовых актов Российской Федерации и Ставропольского края, устанавливающих требования к предоставлению государственной услуги.

Персональная ответственность должностных лиц Управления, ответственных за исполнение административных процедур, закрепляется в их должностных инструкциях в соответствии с требованиями законодательства Российской Федерации и законодательства Ставропольского края.

В случае выявления нарушения прав заявителей, порядка и сроков рассмотрения запросов заявителей, утраты документов заявителей виновные лица несут ответственность в соответствии с законодательством Российской Федерации, в том числе дисциплинарную ответственность в соответствии с законодательством о муниципальной службе.

4.7. Контроль за предоставлением государственной услуги, в том числе со стороны граждан, их объединений и организаций, осуществляется посредством получения полной, актуальной и достоверной информации о порядке предоставления государственной услуги и возможности досудебного рассмотрения обращений (жалоб) заявителей (их представителей).

Граждане, которым предоставляется государственная услуга, имеют право на любые предусмотренные законодательством Российской Федерации формы контроля за деятельностью Управления при предоставлении им государственной услуги.

4.8. Граждане в случае выявления фактов нарушения порядка предоставления государственной услуги или ненадлежащего исполнения Административного регламента вправе обратиться с жалобой в органы и к должностным лицам, указанным в пункте 5.6 Административного регламента.

Жалоба может быть представлена на личном приеме, направлена почтовым отправлением или в электронной форме с использованием информационных ресурсов в информационно-коммуникационной сети «Интернет» и

Единого портала.

5. Досудебный (внесудебный) порядок обжалования решений и действий (бездействия) органа, предоставляющего государственную услугу, многофункционального центра предоставления государственных и муниципальных услуг, организаций, указанных в части 1¹ статьи 16 Федерального закона «Об организации предоставления государственных и муниципальных услуг», а также их должностных лиц, муниципальных служащих, работников

5.1. Заявитель имеет право на досудебное (внесудебное) обжалование решений и (или) действий (бездействия), принятых (осуществленных) Управлением, его должностными лицами, муниципальными служащими, а также МФЦ организациями, указанными в части 1¹ статьи 16 Федерального закона «Об организации предоставления государственных и муниципальных услуг», их должностных лиц, работников в ходе предоставления государственной услуги, в порядке, предусмотренном главой 2¹ Федерального закона «Об организации предоставления государственных и муниципальных услуг» (далее - жалоба).

5.2. Жалоба может быть подана заявителем или его представителем:

на имя главы Новоалександровского муниципального округа Ставропольского края - в случае если обжалуются решения и действия (бездействие) начальника Управления;

на имя начальника Управления - в случае если обжалуются решения и действия (бездействие) Управления, его должностных лиц, муниципальных служащих;

на имя руководителя МФЦ - в случае если обжалуются решения и действия (бездействие) работника МФЦ;

учредителю МФЦ - в случае если обжалуются решения и действия (бездействие) МФЦ.

Жалобы на решения и действия (бездействие) работников организаций, предусмотренных частью 1¹ статьи 16 Федерального закона «Об организации предоставления государственных и муниципальных услуг», подаются руководителям таких организаций.

В случае подачи жалобы представителем заявителя представляются: документ, удостоверяющий его личность, и документ, удостоверяющий полномочия на осуществление действий от имени заявителя, оформленный в соответствии с законодательством Российской Федерации.

Жалоба может быть подана заявителем через МФЦ, который обеспечивает ее передачу в Управление.

Жалоба может быть подана в письменной форме на русском языке на бумажном носителе почтовым отправлением, при личном приеме заявителя или его представителя, а также в электронном виде.

Жалоба на решения и (или) действия (бездействие) Управления, его должностных лиц, муниципальных служащих рассматривается в соответствии с постановлением администрации Новоалександровского городского округа Ставропольского края от 04 сентября 2019 г. № 1307 «Об утверждении Положения об особенностях подачи и рассмотрения жалоб на решения и действия (бездействие) администрации Новоалександровского городского округа Ставропольского края, органов администрации Новоалександровского городского округа Ставропольского края и их должностных лиц, муниципальных служащих, муниципального бюджетного учреждения «Многофункциональный центр предоставления государственных и муниципальных услуг в Новоалександровском городском округе» и его работников при предоставлении государственных и муниципальных услуг».

Жалоба на решения и (или) действия (бездействие) МФЦ, организаций, указанных в части 1¹ статьи 16 Федерального закона «Об организации предоставления государственных и муниципальных услуг», их должностных лиц, работников, принятые (осуществленные) в ходе предоставления государственной услуги, рассматривается в соответствии с постановлением Правительства Российской Федерации от 16 августа 2012 г. № 840 «О порядке подачи и рассмотрения жалоб на решения и действия (бездействие) федеральных органов исполнительной власти и их должностных лиц, федеральных государственных служащих, должностных лиц государственных внебюджетных фондов Российской Федерации, государственных корпораций, наделенных в соответствии с федеральными законами полномочиями по предоставлению государственных услуг в установленной сфере деятельности, и их должностных лиц, организаций, предусмотренных частью 1¹ статьи 16 Федерального закона «Об организации предоставления государственных и муниципальных услуг», и их работников, а также многофункциональных центров предоставления государственных и муниципальных услуг и их работников».

5.3. Информирование заявителей о порядке подачи и рассмотрения жалобы осуществляется по телефону, при личном приеме, с использованием электронной почты Управления, на едином портале и региональном портале.

5.4. Перечень нормативных правовых актов, регулирующих порядок досудебного (внесудебного) обжалования решений и действий (бездействия) Управления, а также его должностных лиц, муниципальных служащих, МФЦ, организаций, указанных в части 1¹ статьи 16 Федерального закона «Об организации предоставления государственных и муниципальных услуг»:

Федеральный закон «Об организации предоставления государственных и муниципальных услуг»;

постановление Правительства Российской Федерации от 16 августа 2012 г. № 840 «О порядке подачи и рассмотрения жалоб на решения и действия (бездействие) федеральных органов исполнительной власти и их должностных лиц, федеральных государственных служащих, должностных лиц государственных внебюджетных фондов Российской Федерации, государственных корпораций, наделенных в соответствии с федеральными законами полномочиями по предоставлению государственных услуг в установленной сфере деятельности, и их должностных лиц, организаций, предусмотренных частью 1¹ статьи 16 Федерального закона «Об организации предоставления государственных и муниципальных услуг», и их работников, а также многофункциональных центров предоставления государственных и муниципальных услуг и их работников»;

постановление Правительства Российской Федерации от 20 ноября 2012 г. № 1198 «О федеральной государственной информационной системе, обеспечивающей процесс досудебного (внесудебного) обжалования решений и действий (бездействия), совершенных при предоставлении государственных и муниципальных услуг»;

постановление администрации Новоалександровского городского округа Ставропольского края от 04 сентября 2019 г. № 1307 «Об утверждении Положения об особенностях подачи и рассмотрения жалоб на решения и действия (бездействие) администрации Новоалександровского городского округа Ставропольского края, органов администрации Новоалександровского городского округа Ставропольского края и их должностных лиц, муниципальных служащих, муниципального бюджетного учреждения «Многофункциональный центр предоставления государственных и муниципальных услуг в Новоалександровском городском округе» и его работников при предоставлении государственных и муниципальных услуг».

5.5. Информация, указанная в настоящем разделе, подлежит обязательному размещению на едином портале и региональном портале.

Приложение 1
к административному регламенту
предоставления администрацией
Новоалександровского муниципального округа
Ставропольского края государственной услуги
«Назначение и осуществление ежемесячной
денежной выплаты реабилитированным
лицам и лицам, признанным пострадавшими
от политических репрессий, в соответствии с
Законом Ставропольского края от 7 декабря
2004 г. № 100-кз «О мерах социальной
поддержки жертв политических репрессий»

Блок-схема
ПРЕДОСТАВЛЕНИЯ УПРАВЛЕНИЕМ ГОСУДАРСТВЕННОЙ УСЛУГИ

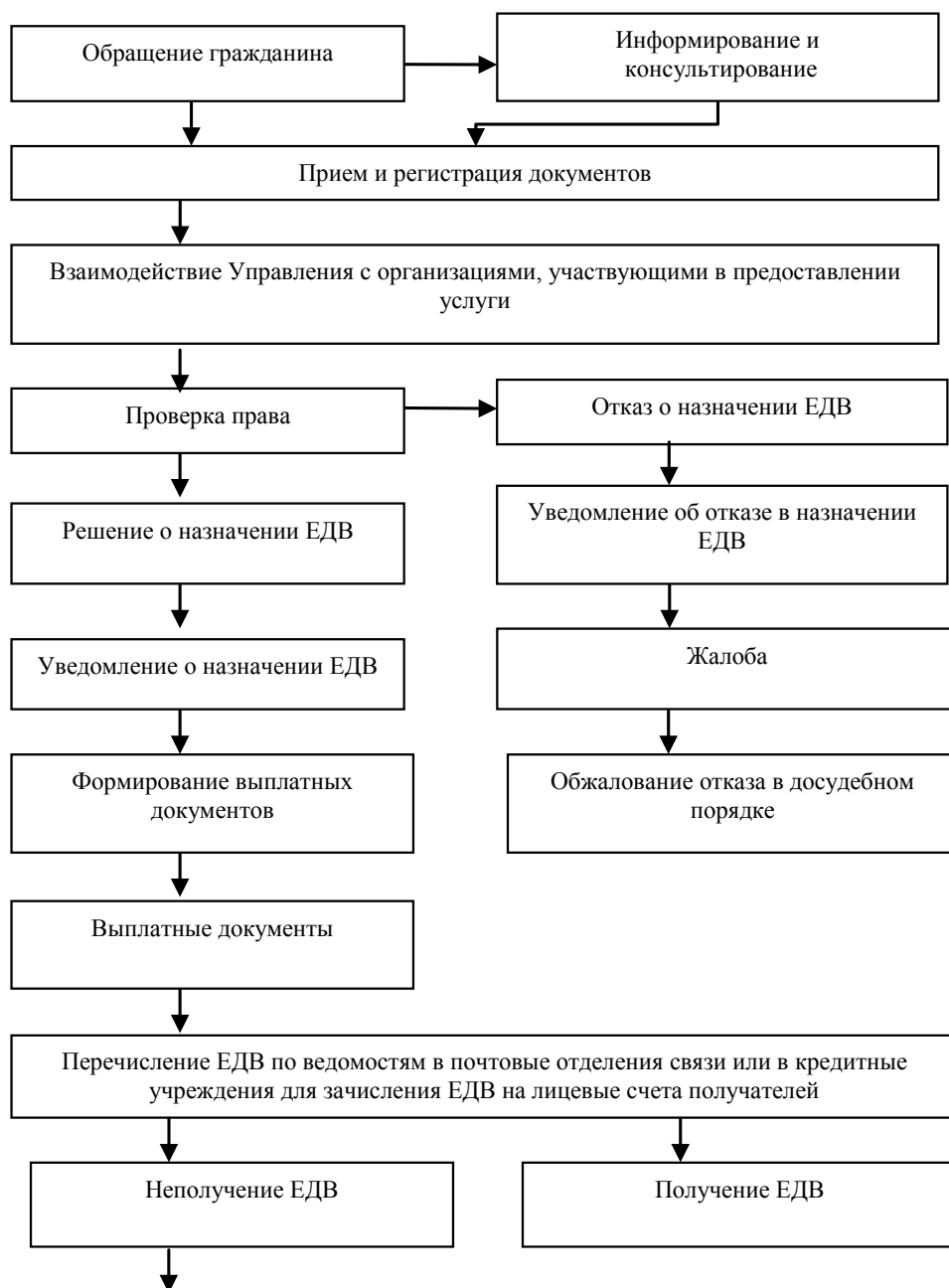

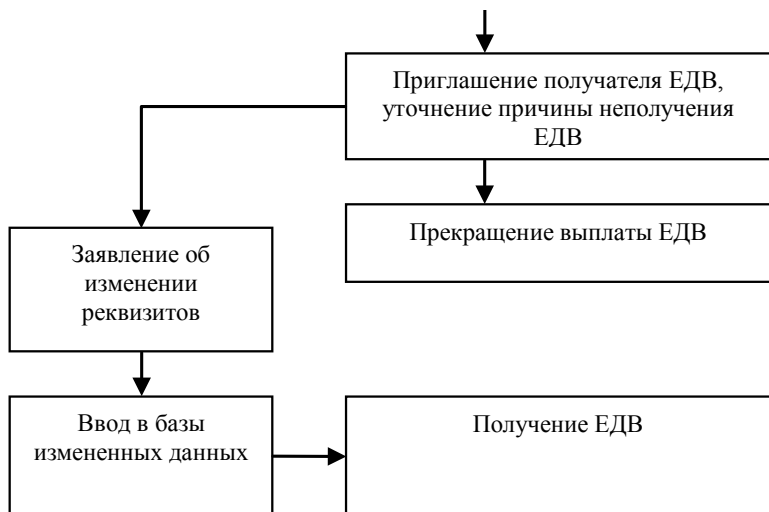

Приложение 2
к административному регламенту
предоставления администрацией
Новоалександровского муниципального округа
Ставропольского края государственной услуги
«Назначение и осуществление ежемесячной
денежной выплаты реабилитированным
лицам и лицам, признанным пострадавшими
от политических репрессий, в соответствии с
Законом Ставропольского края от 7 декабря 2004
г. № 100-кз «О мерах социальной поддержки
жертв политических репрессий»

В _____
(наименование органа труда и СЗН или МФЦ)

ЗАЯВЛЕНИЕ
о назначении ежемесячной денежной выплаты

Гр. _____
(фамилия, имя, отчество (при наличии) полностью)

дата рождения: _____

Номер страхового свидетельства государственного пенсионного страхования:

_____-_____-_____-_____-

адрес регистрации по месту жительства: _____

адрес регистрации по месту пребывания (если есть): _____

контактный телефон _____, e-mail: _____ (если есть).

Прошу установить мне ежемесячную денежную выплату (далее – ЕДВ) как _____

(указать категорию)

Прошу выплачивать установленную мне ЕДВ через:

Кредитная организация (наименование) _____, номер отделения и его структурного подразделения _____ / _____, лицевой счет: _____	почтовое отделение № _____ по адресу: _____ регистрации по месту жительства: _____ или регистрации по месту пребывания (нужное обвести)
---	---

Мне известно, что в соответствии с действующим законодательством, гражданин, имеющий право на получение мер социальной поддержки по нескольким основаниям, может получать меры социальной поддержки только по одному из них.

Обязуюсь в десятидневный срок информировать Управление об изменении статуса, дающего право на получение ежемесячной денежной выплаты, перемене места жительства и других обстоятельствах, влияющих на прекращение ЕДВ.

Я предупрежден об ответственности за предоставление неполных или недостоверных сведений и документов. Согласен на обработку предоставленных мною персональных данных в целях предоставления государственной услуги.

Ранее меры социальной поддержки получал в органе социальной защиты населения, расположенном в _____ районе (городе)

(указать район(город))

(указать субъект Российской Федерации)

Документ о праве на меры социальной поддержки _____

получал (ранее представлял) в органе социальной защиты населения, расположенном в _____ районе (городе) Ставропольского края.

Получаю пенсию в управлении Пенсионного фонда РФ по _____ району (городу) Ставропольского края, ином органе: _____

Прошу сообщить о принятом решении

почтой на адрес регистрации по месту жительства (пребывания)	электронной почтой	по телефону
<input type="checkbox"/>	<input type="checkbox"/>	<input type="checkbox"/>

Дата подачи заявления: _____ .20__ г. Подпись получателя _____

Заявление зарегистрировано _____ .20__ г. № _____

Принял заявление и документы: документ о праве на льготы, документ, удостоверяющий личность, _____

(должность специалиста, ответственного за прием документов) (подпись) (инициалы, фамилия)

(линия отреза)

Расписка о приеме заявления и документов

Заявление о назначении ежемесячной денежной выплаты и другие документы _____

(фамилия, имя, отчество заявителя в родительном падеже)

приняты специалистом _____
 (управление или МФЦ)

(фамилия, имя, отчество (при наличии) специалиста, ответственного за прием документов)

_____ .20____ г.

Номер в программном комплексе _____

Приняты копии документов:

1. Документ о праве на льготы серии _____ номер _____, выданного _____
 _____ .20____ г.,

2. Документа, удостоверяющего личность, _____ серии _____ № _____, выданного _____

3. _____

4. _____

Телефон для справок: _____

Решение будет принято в течение _____ рабочих дней со дня подачи заявления.

 (линия отреза)

Вам будет сообщено о принятом решении:	место для отметки:
почтой на адрес регистрации по месту жительства (пребывания)	
электронной почтой, указанной в заявлении	
по телефону, указанному в заявлении	

Напоминаем Вам, что Вы обязаны в десятидневный срок информировать Управление об изменении статуса, дающего право на получение государственной услуги, продлении инвалидности, перемене места жительства и других обстоятельствах, влияющих на прекращение выплаты. При непредставлении указанных сведений или их несвоевременном предоставлении Вы обязаны вернуть излишне выплаченные Вам суммы.

Дата выдачи расписки _____ .20____.

Подпись специалиста, ответственного за прием документов _____

Приложение 3
к административному регламенту
предоставления администрацией
Новоалександровского муниципального округа
Ставропольского края государственной услуги
«Назначение и осуществление ежемесячной
денежной выплаты реабилитированным
лицам и лицам, признанным пострадавшими
от политических репрессий, в соответствии с
Законом Ставропольского края от 7 декабря 2004
г. № 100-кз «О мерах социальной поддержки
жертв политических репрессий»

Управление труда и социальной защиты населения администрации
Новоалександровского муниципального округа Ставропольского края

Решение о назначении ежемесячной денежной выплаты (ЕДВ)
от ____ . ____ . 20__ № _____
основание: Закон Ставропольского края от 7 декабря 2004 г. № 100-кз
«О мерах социальной поддержки жертв политических репрессий»

Назначить _____, дата рождения _____
(фамилия, имя, отчество (при наличии) заявителя)
паспорт серии ____ номер _____ выдан _____
_____, дата выдачи ____ . ____ . ____
проживающему по адресу: _____
номер ПКУ _____, СНИЛС _____
категория получателя: _____
документ, на основании которого назначена ЕДВ: _____
способ выплаты согласно заявлению: _____

(способ выплаты, выкатные реквизиты)

дата подачи заявления на ЕДВ _____
ЕДВ в размере _____ рублей, на период с ____ . ____ . 20__ пожизненно

период ЕДВ	ежемесячный размер ЕДВ (руб.)	общая сумма ЕДВ (руб.)
------------	-------------------------------	------------------------

(должность лица, принимающего решение о назначении (отказе в назначении) ЕДВ (подпись) (инициалы, фамилия)
(М.П.)

Решение проверил _____
(должность) (подпись) (инициалы, фамилия)

Решение подготовил _____
(должность) (подпись) (инициалы, фамилия)

Приложение 4
к административному регламенту предоставления администрацией Новоалександровского муниципального округа Ставропольского края государственной услуги «Назначение и осуществление ежемесячной денежной выплаты реабилитированным лицам и лицам, признанным пострадавшими от политических репрессий, в соответствии с Законом Ставропольского края от 7 декабря 2004 г. № 100-кз «О мерах социальной поддержки жертв политических репрессий»

Управление труда и социальной защиты населения администрации Новоалександровского муниципального округа Ставропольского края

Решение об отказе в назначении ежемесячной денежной выплаты (ЕДВ) от _____.20__ № _____

Гражданину _____, дата рождения _____ (фамилия, имя, отчество (при наличии) заявителя)

паспорт серии _____ номер _____ выдан _____ дата выдачи «__» _____

проживающему по адресу _____ номер ПКУ _____, СНИЛС _____

дата подачи заявления на ЕДВ _____

отказать в назначении ежемесячной денежной выплаты в соответствии с Законом Ставропольского края «О мерах социальной поддержки жертв политических репрессий» (далее - ЕДВ) по категории: _____

на основании того, что _____

(перечислить основания для отказа)

(должность лица, принимающего решение о назначении (отказе в назначении) ЕДВ (подпись) (инициалы, фамилия) (М.П.)

Решение проверил _____ (должность) (подпись) (инициалы, фамилия)

Решение подготовил _____ (должность) (подпись) (инициалы, фамилия)

Приложение 5
к административному регламенту
предоставления администрацией
Новоалександровского муниципального округа
Ставропольского края государственной услуги
«Назначение и осуществление ежемесячной
денежной выплаты реабилитированным
лицам и лицам, признанным пострадавшими
от политических репрессий, в соответствии с
Законом Ставропольского края от 7 декабря 2004
г. № 100-кз «О мерах социальной поддержки
жертв политических репрессий»

Управление труда и социальной защиты населения администрации
Новоалександровского муниципального округа Ставропольского края

Уведомление о назначении ежемесячной денежной выплаты (ЕДВ)
от _____.20___ № _____

Уважаемый (ая) _____
(фамилия, имя, отчество (при наличии) заявителя)

проживающий (ая) по адресу: _____

_____ (наименование органа соцзащиты)
приняло решение от _____.20___ № _____ назначить Вам ежемесячную денежную выплату в соответствии
с Законом Ставропольского края «О мерах социальной поддержки жертв политических репрессий» (далее - ЕДВ)
Категория, в соответствии с которой назначена ЕДВ: _____ в размере _____ рублей, на пери-
од с _____.20___ пожизненно

период ЕДВ	ежемесячный размер ЕДВ (руб.)	общая сумма ЕДВ (руб.)
------------	-------------------------------	------------------------

способ выплаты согласно заявлению: _____

(указать способ выплаты)

Телефон для справок: _____.

Напоминаем, что Вы должны известить Управление о наступлении обстоятельств, влекущих прекращение выплаты
не позднее, чем в десятидневный срок.

(должность лица, принимающего решение о назначении (отказе в назначении) ЕДВ (подпись) (инициалы, фамилия)
(М.П.)

Приложение 6
к административному регламенту предоставления администрацией Новоалександровского муниципального округа Ставропольского края государственной услуги «Назначение и осуществление ежемесячной денежной выплаты реабилитированным лицам и лицам, признанным пострадавшими от политических репрессий, в соответствии с Законом Ставропольского края от 7 декабря 2004 г. № 100-кз «О мерах социальной поддержки жертв политических репрессий»

Управление труда и социальной защиты населения администрации Новоалександровского муниципального округа Ставропольского края

Уведомление об отказе в назначении ежемесячной денежной выплаты (ЕДВ) от _____.20__ № _____

Уважаемый (ая) _____ (фамилия, имя, отчество (при наличии) заявителя)

проживающий (ая) по адресу: _____

_____ (наименование органа соцзащиты) принял(а) решение от _____.20__ № _____ отказать Вам в назначении ежемесячной денежной выплаты в соответствии с Законом Ставропольского края «О мерах социальной поддержки жертв политических репрессий» (далее — ЕДВ) по категории: _____, на основании того, что _____

_____ (перечислить основания для отказа)

_____ (должность лица, принимающего решение о назначении (отказе в назначении) ЕДВ (подпись) (инициалы, фамилия) (М.П.)

Приложение 7
к административному регламенту
предоставления администрацией
Новоалександровского муниципального округа
Ставропольского края государственной услуги
«Назначение и осуществление ежемесячной
денежной выплаты реабилитированным
лицам и лицам, признанным пострадавшими
от политических репрессий, в соответствии с
Законом Ставропольского края от 7 декабря 2004
г. № 100-кз «О мерах социальной поддержки
жертв политических репрессий»

Управление труда и социальной защиты населения администрации
Новоалександровского муниципального округа Ставропольского края

Решение о прекращении ежемесячной денежной выплаты (ЕДВ)
от _____, 20__ № _____
основание: Закон Ставропольского края от 07 декабря 2004 г. № 100-КЗ
«О мерах социальной поддержки жертв политических репрессий»

Гражданину _____

(фамилия, имя, отчество (при наличии) заявителя)

проживающему по адресу: _____

номер ПКУ _____, прекратить осуществление ЕДВ по категории _____

_____ с _____ 20__,

Основание прекращения _____

(перечислить основания для прекращения)

(должность лица, принимающего решение о назначении (отказе в назначении) ЕДВ (подпись) (инициалы, фамилия)

(М.П.)

Решение проверил _____

(должность)

(подпись)

(инициалы, фамилия)

Решение подготовил _____

(должность)

(подпись)

(инициалы, фамилия)

Приложение 8
к административному регламенту
предоставления администрацией
Новоалександровского муниципального округа
Ставропольского края государственной услуги
«Назначение и осуществление ежемесячной
денежной выплаты реабилитированным
лицам и лицам, признанным пострадавшими
от политических репрессий, в соответствии с
Законом Ставропольского края от 7 декабря 2004
г. № 100-кз «О мерах социальной поддержки
жертв политических репрессий»

Управление труда и социальной защиты населения администрации
Новоалександровского муниципального округа Ставропольского края

Уведомление
о прекращении ежемесячной денежной выплаты (ЕДВ)
от ____ . ____ .20__ № _____

Уважаемый(ая) _____,
(фамилия, имя, отчество (при наличии) заявителя)

проживающий(ая) по адресу: _____

_____ (наименование органа соцзащиты)
приняло решение от ____ . ____ .20__ № _____ прекратить Вам выплату ЕДВ в соответствии с Законом
Ставропольского края «О мерах социальной поддержки жертв политических репрессий» с ____ . ____ .20__
категория, в соответствии с которой выплачивалась ранее ЕДВ: _____, в связи со
следующим: _____

_____ (перечислить основания прекращения)
Для восстановления ЕДВ Вы вправе представить _____

Телефон для справок: _____.
Напоминаем, что Вы должны известить Управление о наступлении обстоятельств, влекущих прекращение выплаты
не позднее чем в десятидневный срок

_____ (должность лица, принимающего решение о назначении (отказе в назначении) ЕДВ) (подпись) (инициалы, фамилия)
(М.П.)

Приложение 9
к административному регламенту
предоставления администрацией
Новоалександровского муниципального округа
Ставропольского края государственной услуги
«Назначение и осуществление ежемесячной
денежной выплаты реабилитированным
лицам и лицам, признанным пострадавшими
от политических репрессий, в соответствии с
Законом Ставропольского края от 7 декабря 2004
г. № 100-кз «О мерах социальной поддержки
жертв политических репрессий»

ЗАЯВЛЕНИЕ

об изменении фамилии, имени, отчества (при наличии), адреса,
л/счета в кредитной организации

Гр. _____,

(фамилия, имя, отчество (при наличии) полностью)

дата рождения: ____ . ____ . ____ , паспорт: серия _____ № _____ , дата выдачи: ____ . ____ . ____ , кем
выдан: _____

номер страхового свидетельства о государственном пенсионном страховании _____

Прошу изменить: фамилию, имя, отчество (при наличии), адрес, л/счет в кредитной организации или способ
выплаты, (нужное подчеркнуть).

Прошу выплачивать установленную мне ежемесячную денежную выплату через: Сбербанк, банк
(наименование отделения) _____ номер ОСБ и его структурного подразделения _____ / _____
лицевой счет _____

почтовое отделение _____.

Адрес регистрации: _____

адрес проживания (если отличается от адреса регистрации): _____

контактный телефон _____.

Мне известно, что в соответствии с действующим законодательством гражданин, имеющий право на
получение мер социальной поддержки по нескольким основаниям, может получать меры социальной поддержки
только по одному из них.

Я обязуюсь в десятидневный срок информировать органы социальной защиты населения об изменении
статуса, дающего право на получение ежемесячной денежной выплаты, переход на получение мер социальной
поддержки по иному основанию, перемене места жительства и других обстоятельств.

Я предупрежден об ответственности за предоставление неполных или заведомо недостоверных сведений и
документов.

Я согласен на обработку предоставленных мною персональных данных для назначения ЕДВ.

Дата подачи заявления: ____ . ____ . ____ . Подпись получателя _____.

----- линия отрыва -----

Расписка-уведомление

_____ (наименование органа соцзащиты)

Заявление и другие документы гр. Приняты: _____.

**АДМИНИСТРАЦИЯ НОВОАЛЕКСАНДРОВСКОГО
МУНИЦИПАЛЬНОГО ОКРУГА СТАВРОПОЛЬСКОГО КРАЯ****ПОСТАНОВЛЕНИЕ****17 декабря 2024 г.****№ 1828****г. Новоалександровск****Об утверждении административного регламента предоставления
администрацией Новоалександровского муниципального округа
Ставропольского края государственной услуги «Осуществление
приема заявлений и документов, необходимых для присвоения звания
«Ветеран труда Ставропольского края», и формирование списков лиц,
претендующих на присвоение звания «Ветеран труда Ставропольского
края» в соответствии с Законом Ставропольского края
от 11 февраля 2014 года № 8-кз «О ветеранах труда
Ставропольского края»**

В соответствии с Федеральным законом от 06 октября 2003 г. № 131-ФЗ «Об общих принципах организации местного самоуправления в Российской Федерации», Федеральным законом от 27 июля 2010 г. № 210-ФЗ «Об организации предоставления государственных и муниципальных услуг», Законом Ставропольского края от 11 декабря 2009 г. № 92-кз «О наделении органов местного самоуправления муниципальных и городских округов в Ставропольском крае отдельными государственными полномочиями Российской Федерации, переданными для осуществления органам государственной власти субъектов Российской Федерации, и отдельными государственными полномочиями Ставропольского края в области труда и социальной защиты отдельных категорий граждан», Законом Ставропольского края от 30 мая 2023 г. № 50-кз «О наделении Новоалександровского городского округа Ставропольского края статусом муниципального округа», приказом министерства труда и социальной защиты населения Ставропольского края от 19 августа 2016 г. № 256 «Об утверждении типового административного регламента предоставления органами труда и социальной защиты населения администраций муниципальных и городских округов Ставропольского края государственной услуги «Осуществление приема заявлений и документов, необходимых для присвоения звания «Ветеран труда Ставропольского края», и формирование списка лиц, претендующих на присвоение звания «Ветеран труда Ставропольского края» в соответствии с Законом Ставропольского края от 11 февраля 2014 г. № 8-кз «О ветеранах труда Ставропольского края», постановлением администрации Новоалександровского городского округа Ставропольского края от 11 ноября 2019 г. № 1656 «О разработке и утверждении администрацией Новоалександровского городского округа Ставропольского края административных регламентов предоставления государственных и (или) муниципальных услуг», администрация Новоалександровского муниципального округа Ставропольского края

ПОСТАНОВЛЯЕТ:

1. Утвердить прилагаемый административный регламент предоставления администрацией Новоалександровского муниципального округа Ставропольского края государственной услуги «Осуществление приема заявлений и документов, необходимых для присвоения звания «Ветеран труда Ставропольского края», и формирование списков лиц, претендующих на присвоение звания «Ветеран труда Ставропольского края» в соответствии с Законом Ставропольского края от 11 февраля 2014 года № 8-кз «О ветеранах труда Ставропольского края».

2. Признать утратившим силу постановление администрации Новоалександровского городского округа

округа Ставропольского края от 13 февраля 2020 г. № 200 «Об утверждении административного регламента предоставления администрацией Новоалександровского городского округа Ставропольского края государственной услуги «Осуществление приема заявлений и документов, необходимых для присвоения звания «Ветеран труда Ставропольского края», и формирование списков лиц, претендующих на присвоение звания «Ветеран труда Ставропольского края» в соответствии с Законом Ставропольского края от 11 февраля 2014 года № 8-кз «О ветеранах труда Ставропольского края».

3. Опубликовать настоящее постановление в муниципальной газете «Новоалександровский вестник» и разместить на официальном сайте Новоалександровского муниципального округа Ставропольского края <https://newalexandrovsk.gosuslugi.ru>.

4. Контроль за исполнением настоящего постановления возложить на заместителя главы администрации Новоалександровского муниципального округа Ставропольского края Красову Н.Н.

5. Настоящее постановление вступает в силу на следующий день после дня его официального опубликования.

**Глава Новоалександровского
муниципального округа
Ставропольского края
Э.А. Колтунов**

УТВЕРЖДЕН
постановлением
администрации
Новоалександровского
муниципального округа
Ставропольского края
от 17 декабря 2024 г. № 1828

АДМИНИСТРАТИВНЫЙ РЕГЛАМЕНТ

предоставления администрацией Новоалександровского муниципального округа Ставропольского края государственной услуги «Осуществление приема заявлений и документов, необходимых для присвоения звания «Ветеран труда Ставропольского края», и формирование списков лиц, претендующих на присвоение звания «Ветеран труда Ставропольского края» в соответствии с Законом Ставропольского края от 11 февраля 2014 года № 8-кз «О ветеранах труда Ставропольского края»

1. Общие положения

1.1. Административный регламент предоставления администрацией Новоалександровского муниципального округа Ставропольского края государственной услуги «Осуществление приема заявлений и документов, необходимых для присвоения звания «Ветеран труда Ставропольского края», и формирование списков лиц, претендующих на присвоение звания «Ветеран труда Ставропольского края» в соответствии с Законом Ставропольского края от 11 февраля 2014 года № 8-кз «О ветеранах труда Ставропольского края» (далее соответственно - Административный регламент, государственная услуга, звание, список) устанавливает сроки и последовательность административных процедур (действий) управления труда и социальной защиты населения администрации Новоалександровского муниципального округа Ставропольского края, а также порядок взаимодействия между его структурными подразделениями и должностными лицами, органами исполнительной власти Ставропольского края и гражданами, указанными в подпункте 1.2 настоящего Административного регламента, их уполномоченными представителями,

территориальными органами федеральных органов исполнительной власти, иными органами исполнительной власти Ставропольского края и органами местного самоуправления муниципальных образований Ставропольского края, учреждениями и организациями в процессе предоставления государственной услуги.

1.2. Круг заявителей

Заявителями являются:

граждане Российской Федерации, постоянно проживающие на территории Новоалександровского муниципального округа Ставропольского края, достигшие возраста 60 лет для мужчин и 55 лет для женщин, имеющие трудовой стаж не менее 40 лет для мужчин и 35 лет для женщин, из которого не менее 20 лет составляет трудовой стаж, приобретенный на территории Ставропольского края, и награды Ставропольского края - медаль «За заслуги перед Ставропольским краем» или медаль «За доблестный труд»;

женщины, являющиеся гражданами Российской Федерации, постоянно проживающие на территории Ставропольского края, достигшие возраста 55 лет, имеющие трудовой стаж не менее 20 лет, приобретенный на территории Ставропольского края, и награду Ставропольского края – медаль «Материнская слава».

От имени заявителя могут обращаться их законные представители либо доверенные лица.

1.3. Требования к порядку информирования о предоставлении государственной услуги

1.3.1. Информация о местонахождении и графике работы управления труда и социальной защиты населения администрации Новоалександровского муниципального округа Ставропольского края (далее – Управление)

Адрес Управления: 356000, Ставропольский край, Новоалександровский район, г. Новоалександровск, ул. Ленина, 50.

График работы Управления:

понедельник-пятница - с 8.00 до 17.00;

перерыв - с 12.00 до 13.00;

суббота, воскресенье - выходные.

Информация о местах нахождения, графиках работы и телефонах:

МФЦ размещена в информационно-телекоммуникационной сети «Интернет» (далее – сеть «Интернет») на официальных сайтах министерства экономического развития Ставропольского края (www.stavinvest.ru), на Портале многофункциональных центров Ставропольского края (www.umfc26.ru);

Фонда пенсионного и социального страхования - (www.sfr.gov.ru); Главное управление Министерства внутренних дел Российской Федерации по Ставропольскому краю - (www.26.mvd.pf).

1.3.2. Справочные телефоны Управления — 8(86544)6-02-81

1.3.3. Адрес официального сайта Новоалександровского муниципального округа Ставропольского края (<http://newalexandrovsk.gosuslugi.ru>), адрес электронной почты Управления novoal.utszn@yandex.ru.

1.3.4. Получение информации заявителем по вопросам предоставления государственной услуги, а также сведений о ходе предоставления государственной услуги осуществляется при:

личном обращении заявителя в Управление или МФЦ;

письменном обращении заявителя;

обращении по телефону в Управление 8(86544)6-02-81;

обращении в форме электронного документа:

с использованием электронной почты Управления по адресу: novoal.utszn@yandex.ru;

с использованием информационно-телекоммуникационной сети «Интернет» путем направления обращений в федеральную государственную информационную систему «Единый портал государственных и муниципальных услуг (функций)» (далее - Единый портал) по адресу: www.gosuslugi.ru и государственную информационную систему Ставропольского края «Портал государственных и муниципальных услуг (функций), предоставляемых (исполняемых) органами исполнительной власти Ставропольского края и органами местного самоуправления муниципальных образований Ставропольского края» (далее - региональный портал) по адресу: www.26gosuslugi.ru;

Информация по вопросам предоставления государственной услуги размещена на сайте министерства труда и социальной защиты населения Ставропольского края <http://www.minsoc26.ru/>.

На официальном сайте Новоалександровского муниципального округа Ставропольского края (<http://newalexandrovsk.gosuslugi.ru>) размещается и поддерживается в актуальном состоянии следующая информация:

текст Административного регламента;

блок-схема предоставления государственной услуги согласно приложению 1;

перечень документов, необходимых для предоставления государственной услуги;

график работы Управления, почтовый адрес, номера телефонов, адреса сайта и электронной почты в

информационно-телекоммуникационной сети “Интернет”, по которым заявители могут получать необходимую информацию и документы.

На информационных стендах в здании Управления размещается информация:

о категориях граждан, имеющих право на предоставление государственной услуги;

о сроке предоставления государственной услуги;

о перечне документов, необходимых для принятия решения о предоставлении государственной услуги;

номера телефонов для обжалования действий (бездействия) и решений, осуществляемых и принимаемых в ходе предоставления государственной услуги.

На Едином портале (www.gosuslugi.ru) и региональном портале (www.26gosuslugi.ru), в государственной информационной системе Ставропольского края «Региональный реестр государственных услуг (функций)» (далее - региональный реестр) размещаются следующие информационные материалы:

полное наименование, полный почтовый адрес и график работы министерства труда и социальной защиты населения Ставропольского края (далее - министерство);

справочные телефоны, по которым можно получить информацию по порядку предоставления государственной услуги;

адреса электронной почты;

порядок получения информации заявителем по вопросам предоставления государственной услуги, сведений о результатах предоставления государственной услуги;

о порядке и сроках предоставления государственной услуги;

об отсутствии государственной пошлины за предоставление услуг и иных платежей.

1.3.5. Информация о порядке и сроках предоставления государственной услуги, основанная на сведениях об услугах, содержащихся в федеральной государственной информационной системе «Федеральный реестр государственных и муниципальных услуг (функций)» и региональном реестре, размещенная на Едином портале, региональном портале и официальном сайте министерства, предоставляется заявителю бесплатно.

Доступ к информации о сроках и порядке предоставления государственной услуги, размещенной на Едином портале, региональном портале и официальном сайте министерства, осуществляется без выполнения заявителем каких-либо требований, в том числе без использования программного обеспечения, установка которого на технические средства заявителя требует заключения лицензионного или иного соглашения с правообладателем программного обеспечения, предусматривающего взимание платы, регистрацию или авторизацию заявителя или предоставление им персональных данных.

Справочная информация, содержащаяся в подпунктах 1.3.1 - 1.3.3 Административного регламента, размещается и поддерживается в актуальном состоянии министерством в региональном реестре, Управлением на официальном сайте Новоалександровского муниципального округа Ставропольского края.

2. Стандарт предоставления государственной услуги

2.1. Наименование государственной услуги:

Наименование государственной услуги - Осуществление приема заявлений и документов, необходимых для присвоения звания «Ветеран труда Ставропольского края», и формирование списков лиц, претендующих на присвоение звания «Ветеран труда Ставропольского края» в соответствии с Законом Ставропольского края от 11 февраля 2014 года № 8-кз «О ветеранах труда Ставропольского края».

2.2. Наименование органа, предоставляющего государственную услугу, а также наименования всех иных организаций, участвующих в предоставлении государственной услуги, обращение в которые необходимо для предоставления государственной услуги

Государственная услуга предоставляется управлением труда и социальной защиты населения администрации Новоалександровского муниципального округа Ставропольского края. Обращения в иные органы или организации при предоставлении государственной услуги не требуется.

При предоставлении государственной услуги Управление взаимодействует с Фондом пенсионного и социального страхования Российской Федерации.

Запрещено требовать от заявителя осуществления действий, в том числе согласований, необходимых для получения государственной услуги и связанных с обращением в иные организации, участвующие в предоставлении государственной услуги, за исключением получения услуг, включенных в Перечень услуг, которые являются необходимыми и обязательными для предоставления органами исполнительной власти Ставропольского края

государственных услуг и предоставляются организациями, участвующими в предоставлении государственных услуг, утвержденный постановлением Правительства Ставропольского края от 24 июня 2011 г. № 250-п.

2.3. Описание результата предоставления государственной услуги

Результатом предоставления услуги является:

включение заявителя в список лиц, претендующих на присвоение звания «Ветеран труда Ставропольского края»;

отказ во включении заявителя в список лиц, претендующих на присвоение звания «Ветеран труда Ставропольского края», с направлением заявителю уведомления с указанием причин(ы) отказа.

2.4. Срок предоставления государственной услуги, в том числе с учетом необходимости обращения в иные организации, участвующие в предоставлении государственной услуги, срок приостановления предоставления государственной услуги в случае, если возможность приостановления предусмотрена нормативными правовыми актами Российской Федерации, нормативными правовыми актами Ставропольского края, сроки выдачи (направления) документов, являющихся результатом предоставления государственной услуги

Срок предоставления государственной услуги не более 15 рабочих дней со дня принятия Управлением или МФЦ документов в полном объеме и надлежаще оформленных, указанных в подпункте 2.6.1 Административного регламента.

В случае представления заявителем документов не в полном объеме и (или) ненадлежаще оформленных предоставление государственной услуги приостанавливается. Управление в течение 2 рабочих дней со дня представления документов направляет заявителю уведомления о перечне недостающих документов и (или) документов, ненадлежаще оформленных.

В случае если документы, представленные заявителем в копиях или в электронной форме, содержат нечитаемую информацию либо отдельные нечитаемые символы, реквизиты или печати, подчистки, приписки, исправления, информацию, допускающую многозначность истолкования содержания соответствующего документа, а также противоречивую информацию и какие-либо особенности, которые приводят к неоднозначной оценке его содержания или всего документа в целом, Управление в течение 2 рабочих дней со дня их представления направляет заявителю уведомление о необходимости представления оригиналов этих документов в форме электронного документа по адресу электронной почты, указанному в заявлении, или в письменной форме по почтовому адресу, указанному в заявлении.

Если в течение 15 рабочих дней со дня получения указанного уведомления заявитель не представил указанные в нем документы, Управление оставляет заявление и документы без рассмотрения.

2.5. Нормативные правовые акты Российской Федерации и нормативные правовые акты Ставропольского края, регулирующих предоставление государственной услуги.

Перечень нормативных правовых актов Российской Федерации и нормативных правовых актов Ставропольского края, регулирующих предоставление государственной услуги (с указанием их реквизитов и источников официального опубликования) (далее — перечень нормативных правовых актов, регулирующих предоставление государственной услуги), размещен на официальном сайте Новоалександровского муниципального округа Ставропольского края, в сети «Интернет», на Едином портале, на региональном портале и в региональном реестре.

2.6. Исчерпывающий перечень документов, необходимых в соответствии с нормативными правовыми актами Российской Федерации и нормативными правовыми актами Ставропольского края для предоставления государственной услуги и услуг, необходимых и обязательных для предоставления государственной услуги, подлежащих представлению заявителем, способы их получения заявителем, в том числе в электронной форме, порядок их представления

2.6.1. Для включения в список граждане представляют в Управление или МФЦ заявление в произвольной форме на имя Губернатора Ставропольского края и следующие документы:

1) паспорт или иной документ, удостоверяющий личность гражданина, претендующего на присвоение звания;

2) документы, подтверждающие трудовой стаж:

трудовая книжка и (или) договоры, справки, подтверждающие трудовой стаж гражданина, претендующего на присвоение звания, выданные в установленном порядке государственными (муниципальными) органами, государственными или муниципальными архивами и организациями на основании архивных данных за периоды до 01 января 2020 года.

При включении в трудовой стаж гражданина, претендующего на присвоение звания, периода прохождения

им военной службы, а также другой приравненной к ней службы, предусмотренной Законом Российской Федерации «О пенсионном обеспечении лиц, проходивших военную службу, службу в органах внутренних дел, Государственной противопожарной службе, органах по контролю за оборотом наркотических средств и психотропных веществ, учреждениях и органах уголовно-исполнительной системы, войсках национальной гвардии Российской Федерации, органах принудительного исполнения Российской Федерации, и их семей», заявитель представляет военный билет и (или) справку, выданную военным комиссариатом по месту жительства, воинским подразделением, архивным учреждением;

3) удостоверение к медали «За заслуги перед Ставропольским краем», или удостоверение к медали «За доблестный труд», или удостоверение к медали «Материнская слава», или справка архивного учреждения, подтверждающая факт награждения гражданина, претендующего на присвоение звания, медалью «За заслуги перед Ставропольским краем» или медалью «За доблестный труд», или медалью «Материнская слава».

К заявлению и документам прилагается фотография размером 3 x 4 см.

В случае подачи вышеуказанных документов законным представителем заявителя либо иным доверенным лицом дополнительно представляются документы, подтверждающие его полномочия и удостоверяющие личность.

2.6.2. Способ получения документов, подаваемых заявителем, в том числе в электронной форме

Заявитель имеет право представить документы:

лично в Управление по адресу: 356000, Ставропольский край, Новоалександровский район, г. Новоалександровск, ул. Ленина, 50, отдел социально-правовых гарантий;

путем направления почтовых отправок в Управление по адресу: 356000, Ставропольский край, Новоалександровский район, г. Новоалександровск, ул. Ленина, 50;

путем направления документов на Единый портал по адресу: www.gosuslugi.ru и Региональный портал по адресу: www.26gosuslugi.ru.

В случае направления заявления и документов для получения государственной услуги по почте документы должны быть удостоверены в установленном порядке.

Заявления и документы для получения государственной услуги в форме электронного документа направляются в порядке, установленном постановлением Правительства Российской Федерации от 7 июля 2011 г. № 553 «О порядке оформления и представления заявлений и иных документов, необходимых для предоставления государственных и (или) муниципальных услуг, в форме электронных документов».

Формирование заявления осуществляется посредством заполнения электронной формы заявления на Едином портале, региональном портале без необходимости дополнительной подачи заявления в какой-либо иной форме.

На Едином портале, региональном портале размещаются образцы заполнения электронной формы заявления.

Если на Едином портале заявителю не обеспечивается возможность заполнения электронной формы заявления, то для формирования заявления на Едином портале в порядке, определяемом Министерством цифрового развития, связи и массовых коммуникаций Российской Федерации, обеспечивается автоматический переход к заполнению электронной формы указанного заявления на региональном портале.

Форматно-логическая проверка сформированного заявления осуществляется после заполнения заявителем каждого из полей электронной формы заявления. При выявлении некорректно заполненного поля электронной формы заявления заявитель уведомляется о характере выявленной ошибки и порядке ее устранения посредством информационного сообщения непосредственно в электронной форме заявления.

При формировании заявления обеспечивается:

а) возможность копирования и сохранения заявления и иных документов, необходимых для предоставления услуги;

б) возможность заполнения несколькими заявителями одной электронной формы заявления при обращении за услугами, предполагающими направление совместного заявления несколькими заявителями;

в) возможность печати на бумажном носителе копии электронной формы заявления;

г) сохранение ранее введенных в электронную форму заявления значений в любой момент по желанию пользователя, в том числе при возникновении ошибок ввода и возврате для повторного ввода значений в электронную форму заявления;

д) заполнение полей электронной формы заявления до начала ввода сведений заявителем с использованием сведений, размещенных в федеральной государственной информационной системе «Единая система идентификации и аутентификации в инфраструктуре, обеспечивающей информационно-технологическое взаимодействие информационных систем, используемых для предоставления государственных и муниципальных услуг в

электронной форме» (далее - единая система идентификации и аутентификации), и сведений, опубликованных на Едином портале, региональном портале или официальном сайте министерства, в части, касающейся сведений, отсутствующих в единой системе идентификации и аутентификации;

е) возможность вернуться на любой из этапов заполнения электронной формы заявления без потери ранее введенной информации;

ж) возможность доступа заявителя на Едином портале, региональном портале к ранее поданным им заявлениям в течение не менее одного года, а также частично сформированным заявлениям - в течение не менее 3 месяцев.

Сформированное и подписанное заявление и иные документы, необходимые для предоставления услуги, направляются в министерство посредством Единого портала, регионального портала. Поступившие в министерство заявление и документы специалистом министерства, ответственным за работу с порталом, направляются в Управление согласно заявлению.

Управление обеспечивает прием документов, необходимых для предоставления услуги, и регистрацию заявления без необходимости повторного представления заявителем таких документов на бумажном носителе, если документы, указанные в абзацах четвертом - шестом подпункта 2.6.1 Административного регламента, подписаны действительной усиленной квалифицированной электронной подписью и если иное не установлено федеральными законами и принимаемыми в соответствии с ними актами Правительства Российской Федерации, законами субъектов Российской Федерации и принимаемыми в соответствии с ними актами высших исполнительных органов государственной власти субъектов Российской Федерации.

В случае представления заявителями электронных копий, указанных в абзацах четвертом - шестом подпункта 2.6.1 Административного регламента документов, заявителю для подтверждения их действительности необходимо представить в Управление оригиналы указанных документов или их копии, заверенные в установленном порядке.

Уведомление о приеме и регистрации заявления и иных документов, необходимых для предоставления государственной услуги, содержащее сведения о факте приема заявления и документов, необходимых для предоставления государственной услуги, и начале процедуры предоставления государственной услуги, а также сведения о дате и времени окончания предоставления государственной услуги либо мотивированный отказ в приеме заявления и иных документов, необходимых для предоставления государственной услуги, поступивших в Управление в электронной форме, направляется заявителю не позднее рабочего дня, следующего за днем подачи указанного заявления, путем изменения статуса заявления в личном кабинете заявителя на портале, или в форме электронного документа по адресу электронной почты, указанному в заявлении, или в письменной форме по почтовому адресу, указанному в заявлении.

Предоставление государственной услуги начинается с момента приема и регистрации Управлением заявления и документов, поступивших в электронной форме, необходимых для предоставления государственной услуги.

2.7. Исчерпывающий перечень документов, необходимых в соответствии с нормативными правовыми актами для предоставления государственной услуги, которые находятся в распоряжении иных организаций, участвующих в предоставлении государственной услуги, и которые заявитель вправе представить, а также способы их получения заявителем, в том числе в электронной форме, порядок их представления

Справка о наличии (отсутствии) судимости у гражданина, претендующего на присвоение звания, запрашивается Управлением в рамках межведомственного информационного взаимодействия в информационном центре Главного управления Министерства внутренних дел Российской Федерации по Ставропольскому краю.

Справка или иной документ о периодах работы или иной трудовой деятельности, за которые начислялись страховые взносы в Фонд пенсионного и социального страхования Российской Федерации, запрашивается Управлением в рамках межведомственного информационного взаимодействия в Фонде пенсионного и социального страхования Российской Федерации.

Сведения о трудовой деятельности, предусмотренные статьей 66¹ Трудового кодекса Российской Федерации, запрашивается Управлением в рамках межведомственного взаимодействия в Фонде пенсионного и социального страхования Российской Федерации.

Заявитель одновременно с подачей заявления вправе по собственной инициативе представить указанный документ в Управление или МФЦ самостоятельно.

Для получения справки о наличии (отсутствии) судимости заявитель вправе обратиться в информационный центр ГУ МВД России по СК лично или подать заявление через портал государственных услуг. Информация о порядке предоставления гражданам справок о наличии (отсутствии) судимости размещена на официальном сайте

Главного управления Министерства внутренних дел Российской Федерации по Ставропольскому краю: http://26.мвд.рф/grajdanam/gosuslugi/inf_centр.

Для получения справки или иного документа о периодах работы или иной трудовой деятельности, за которые начислялись страховые взносы в Фонд пенсионного и социального страхования Российской Федерации, заявитель вправе обратиться в Фонд пенсионного и социального страхования Российской Федерации.

Для получения сведений о трудовой деятельности, предусмотренных статьей 66¹ Трудового кодекса Российской Федерации, заявитель вправе обратиться в Фонд пенсионного и социального страхования Российской Федерации.

В случае изменения фамилии, имени, отчества (при наличии) заявителя Управлением дополнительно запрашиваются с использованием Единого государственного реестра записей актов гражданского состояния сведения о заключении брака или о его расторжении, о перемене фамилии, имени, отчества (при наличии) заявителем.

Заявитель одновременно с подачей заявления вправе по собственной инициативе представить свидетельство о браке и (или) свидетельство о перемене фамилии, имени, отчества (при наличии) в Управление или МФЦ самостоятельно.

Запрещается требовать от заявителя:

представления документов и информации, не указанных в пункте 2.6.1 Административного регламента;

представления документов, указанных в пункте 2.7 Административного регламента;

представления документов и информации или осуществления действий, представление или осуществление которых не предусмотрено нормативными правовыми актами Российской Федерации и нормативными правовыми актами Ставропольского края, регулирующими отношения, возникающие в связи с предоставлением государственной услуги;

представления документов и информации, которые находятся в распоряжении органов исполнительной власти Ставропольского края, предоставляющих государственные услуги, иных организаций, участвующих в предоставлении государственной услуги, в соответствии с нормативными правовыми актами Российской Федерации, нормативными правовыми актами Ставропольского края, муниципальными правовыми актами, за исключением документов, указанных в части 6 статьи 7 Федерального закона «Об организации предоставления государственных и муниципальных услуг».

представления на бумажном носителе документов и информации, электронные образы которых ранее были заверены в соответствии с пунктом 7² части 1 статьи 16 Федерального закона «Об организации предоставления государственных и муниципальных услуг», за исключением случаев, если нанесение отметок на такие документы либо их изъятие является необходимым условием предоставления государственной или муниципальной услуги, и иных случаев, установленных федеральными законами;

представления документов и информации, отсутствие и (или) недостоверность которых не указывались при первоначальном отказе в приеме документов, необходимых для предоставления государственной услуги, либо в предоставлении государственной услуги, за исключением следующих случаев:

а) изменение требований нормативных правовых актов, касающихся предоставления государственной услуги, после первоначальной подачи заявления о предоставлении государственной услуги;

б) наличие ошибок в заявлении о предоставлении государственной услуги и документах, поданных заявителем после первоначального отказа в приеме документов, необходимых для предоставления государственной услуги, либо в предоставлении государственной услуги и не включенных в представленный ранее комплект документов;

в) истечение срока действия документов или изменение информации после первоначального отказа в приеме документов, необходимых для предоставления государственной услуги, либо в предоставлении государственной услуги;

г) выявление документально подтвержденного факта (признаков) ошибочного или противоправного действия (бездействия) должностного лица Управления, предоставляющего государственную услугу, муниципального служащего, работника МФЦ, работника организации, предусмотренной частью 1.1 статьи 16 Федерального закона «Об организации предоставления государственных и муниципальных услуг», при первоначальном отказе в приеме документов, необходимых для предоставления государственной услуги, либо в предоставлении государственной услуги, о чем в письменном виде за подписью руководителя Управления, предоставляющего государственную услугу, руководителя МФЦ при первоначальном отказе в приеме документов, необходимых для предоставления государственной услуги, либо руководителя организации, предусмотренной частью 1.1 статьи 16 Федерального закона «Об организации предоставления государственных и муниципальных услуг», уведомляется заявитель, а

также приносятся извинения за доставленные неудобства.

2.8. Исчерпывающий перечень оснований для отказа в приеме документов, необходимых для предоставления государственной услуги

Основания для отказа в приеме документов, необходимых для предоставления государственной услуги, не предусмотрены.

Основаниями для отказа в приеме документов при направлении заявления в электронной форме являются: наличие противоречивых сведений в представленных документах и электронной форме заявления; некорректное заполнение обязательных полей в электронной форме запроса на Едином портале и региональном портале;

электронные копии (электронные образы) документов, необходимых для предоставления государственной услуги, не поддаются прочтению и (или) не соответствуют требованиям к форматам их представления;

документы не подписаны электронной подписью или выявлено несоблюдение условий признания действительности усиленной квалифицированной электронной подписи, указанных в подпункте 3.2.3.2.3 Административного регламента;

заявление и иные документы в электронной форме подписаны с использованием электронной подписи, не принадлежащей заявителю.

Не допускается отказ в приеме заявления и иных документов, необходимых для предоставления государственной услуги, а также отказ в предоставлении государственной услуги в случае, если заявление и документы, необходимые для предоставления государственной услуги, поданы в соответствии с информацией о сроках и порядке предоставления государственной услуги, опубликованной на едином портале, региональном портале и официальном сайте министерства.

2.9. Исчерпывающий перечень оснований для приостановления или отказа в предоставлении государственной услуги

2.9.1. Основаниями для приостановления государственной услуги являются:

представление заявителем документов не в полном объеме и (или) ненадлежаще оформленных документов;

представление заявителем документов в копиях или в электронной форме, содержащих нечитаемую информацию либо отдельные нечитаемые символы, реквизиты или печати, подчистки, приписки, исправления, информацию, допускающую многозначность истолкования содержания соответствующего документа, а также противоречивую информацию и какие-либо особенности, которые приводят к неоднозначной оценке его содержания или всего документа в целом.

2.9.2. Основаниями для принятия решения об отказе гражданину, претендующему на присвоение звания, во включении его в список являются:

1) не подтверждение документами соблюдения условий, указанных в пункте 1.2 Административного регламента;

2) выявление в представленных документах недостоверных сведений или признание документов (документа) подложными;

3) наличие неснятой или непогашенной судимости, а также увольнения за виновные действия, в том числе дающие основания для утраты доверия.

2.10. Перечень услуг, необходимых и обязательных для предоставления государственной услуги, в том числе сведения о документе (документах), выдаваемом (выдаваемых) иными организациями, участвующими в предоставлении государственной услуги

Для предоставления государственной услуги обращение в иные органы и организации не требуется.

2.11. Порядок, размер и основания взимания государственной пошлины или иной платы, взимаемой за предоставление государственной услуги. Государственная пошлина или иная плата за предоставление государственной услуги не взимается.

2.12. Порядок, размер и основания взимания платы за предоставление услуг, необходимых и обязательных для предоставления государственной услуги, включая информацию о методиках расчета размера такой платы

Государственная пошлина или иная плата не взимается.

2.13. Максимальный срок ожидания в очереди при подаче запроса о предоставлении государственной услуги и услуг, необходимых и обязательных для предоставления государственной услуги, и при получении результата предоставления таких услуг

Максимальный срок ожидания в очереди при подаче запроса о предоставлении государственной услуги и при получении результата предоставления государственной услуги составляет 15 минут, по предварительной

записи - 10 минут.

2.14. Срок и порядок регистрации запроса заявителя о предоставлении государственной услуги и услуг, необходимых и обязательных для предоставления государственной услуги, в том числе в электронной форме

Запрос о предоставлении государственной услуги регистрируется в течение 15 минут посредством внесения информации об обращении заявителя в Управление в автоматизированную информационную систему «Адресная социальная помощь» (далее - АИС АСП), а в МФЦ – в государственную информационную систему Ставропольского края «Региональная автоматизированная информационная система поддержки деятельности многофункциональных центров предоставления государственных и муниципальных услуг в Ставропольском крае» (далее-ГИС МФЦ).

2.15. Требования к помещениям, в которых предоставляется государственная услуга, к залу ожидания, местам для заполнения запросов о предоставлении государственной услуги, информационным стендам с образцами их заполнения и перечнем документов, необходимых для предоставления каждой государственной услуги, размещению и оформлению визуальной, текстовой и мультимедийной информации и порядке предоставления такой услуги, в том числе к обеспечению доступности для инвалидов указанных объектов в соответствии с законодательством Российской Федерации о социальной защите инвалидов

Помещения, в которых осуществляется прием заявителей, должны находиться для заявителей в пределах пешеходной доступности от остановок общественного транспорта.

Прием заявителей осуществляется в специально выделенных для этих целей помещениях.

Помещения, предназначенные для ознакомления заявителей с информационными материалами, оборудуются информационными стендами.

Площадь мест ожидания зависит от количества заявителей, ежедневно обращающихся в Управление в связи с предоставлением государственной услуги. Количество мест ожидания определяется исходя из фактической нагрузки и возможностей для их размещения в здании, но не может составлять менее 5 мест.

Места для ожидания, места для заполнения запросов о предоставлении государственной услуги должны соответствовать комфортным условиям для заявителей.

Помещения для приема заявителей должны быть оборудованы табличками с указанием номера кабинета, фамилии, имени, отчества (при наличии) и должности специалиста, осуществляющего предоставление государственной услуги, режима работы.

Помещения для приема заявителей должны соответствовать комфортным условиям для заявителей и оптимальным условиям работы специалистов с заявителями.

Помещения должны соответствовать санитарным правилам СП 2.2.3670-20 «Санитарно-эпидемиологические требования к условиям труда» и быть оборудованы противопожарной системой и средствами пожаротушения, системой оповещения о возникновении чрезвычайной ситуации.

Вход в помещение, предназначенное для предоставления государственной услуги, помещения, в которых предоставляются государственные услуги, должны соответствовать установленным законодательством Российской Федерации и законодательством Ставропольского края требованиям обеспечения комфортными условиями, в том числе обеспечения возможности реализации прав инвалидов и лиц с ограниченными возможностями на получение по их заявлениям государственной услуги.

Центральный вход в здание должен быть оборудован пандусом, удобным для въезда в здание инвалидов кресел-колясок.

Порядок обеспечения условий доступности для инвалидов объектов социальной, инженерной и транспортной инфраструктур и предоставляемых услуг, а также оказания им при этом необходимой помощи устанавливается нормами Федерального закона от 01 декабря 2014 года № 419-ФЗ «О внесении изменений в отдельные законодательные акты Российской Федерации по вопросам социальной защиты инвалидов в связи с ратификацией Конвенции о правах инвалидов», а также принятыми в соответствии с ним иными нормативными правовыми актами.

Вход и выход из помещений оборудуются соответствующими указателями.

Оформление визуальной, текстовой и мультимедийной информации о порядке предоставления государственной услуги должно соответствовать оптимальному зрительному и слуховому восприятию этой информации гражданами.

Помещения МФЦ должны соответствовать требованиям, предъявляемым к зданию (помещению) МФЦ, установленным постановлением Правительства Российской Федерации от 22 декабря 2012 г. № 1376 «Об утверждении Правил организации деятельности многофункциональных центров предоставления государственных и муниципальных услуг».

2.16. Показатели доступности и качества государственной услуги, в том числе количество взаимодействий заявителя с должностными лицами при предоставлении государственной услуги и их продолжительность, возможность получения информации о ходе предоставления государственной услуги, в том числе с использованием информационно-коммуникационных технологий, возможность либо невозможность получения государственной услуги в многофункциональном центре предоставления государственных и муниципальных услуг (в том числе в полном объеме), в любом структурном подразделении органа соцзащиты, предоставляющего государственную услугу, по выбору заявителя (экстерриториальный принцип), посредством запроса о предоставлении нескольких государственных и (или) муниципальных услуг в многофункциональных центрах предоставления государственных и муниципальных услуг, предусмотренного статьей 15.1_Федерального закона «Об организации предоставления государственных и муниципальных услуг» (далее - комплексный запрос)

К показателям доступности и качества государственных услуг относятся:

1) своевременность (Св):

Св = Установленный регламентом срок / Время, фактически затраченное на предоставление услуги x 100%.

Показатель 100% и более является положительным и соответствует требованиям регламента;

2) доступность (Дос):

$$Дос = Д_{\text{тел}} + Д_{\text{врем}} + Д_{\text{б/б с}} + Д_{\text{эл}} + Д_{\text{инф}} + Д_{\text{жит}} + Д_{\text{мфц}} + Д_{\text{экстер}}$$

где:

$Д_{\text{тел}}$ - наличие возможности записаться на прием по телефону:

$Д_{\text{тел}} = 5\%$ - можно записаться на прием по телефону;

$Д_{\text{тел}} = 0\%$ - нельзя записаться на прием по телефону.

$Д_{\text{врем}}$ - возможность прийти на прием в нерабочее время:

$Д_{\text{врем}} = 10\%$ - прием (выдача) документов осуществляется без перерыва на обед (5%) и в выходной день (5%).

$Д_{\text{б/б с}}$ - наличие безбарьерной среды:

$Д_{\text{б/б с}} = 10\%$ - от тротуара до места приема можно проехать на коляске;

$Д_{\text{б/б с}} = 5\%$ - от тротуара до места приема можно проехать на коляске с посторонней помощью 1 человека;

$Д_{\text{б/б с}} = 0\%$ - от тротуара до места приема нельзя проехать на коляске.

$Д_{\text{эл}}$ - наличие возможности подать заявление в электронном виде:

$Д_{\text{эл}} = 10\%$ - можно подать заявление в электронном виде;

$Д_{\text{эл}} = 0\%$ - нельзя подать заявление в электронном виде.

$Д_{\text{инф}}$ - доступность информации о предоставлении услуги:

$Д_{\text{инф}} = 20\%$ - информация об основаниях, условиях и порядке предоставления услуги размещена в сети Интернет (5%) и на информационных стендах (5%), есть доступный для заявителей раздаточный материал (5%), периодически информация об услуге размещается в СМИ (5%);

$Д_{\text{инф}} = 0\%$ - для получения информации о предоставлении услуги необходимо пользоваться услугами, изучать нормативные документы.

$Д_{\text{жит}}$ - возможность подать заявление, документы и получить результат услуги по месту жительства:

$Д_{\text{жит}} = 20\%$ - можно подать заявление, документы и получить результат услуги по месту жительства, например, наличие графика приема специалистами в различных поселениях, микрорайонах или наличие доверенного лица в администрациях поселений, микрорайонах;

$Д_{\text{жит}} = 0\%$ - нельзя подать заявление, документы и получить результат услуги по месту жительства.

$Д_{\text{мфц}}$ - возможность подачи документов, необходимых для предоставления государственной услуги, в многофункциональные центры:

$Д_{\text{мфц}} = 15\%$ - при наличии возможности подачи документов, необходимых для предоставления государственной услуги, в МФЦ (5%), при наличии возможности подачи комплексного запроса для предоставления государственной услуги, в МФЦ (10%);

$Д_{\text{мфц}} = 0\%$ при отсутствии возможности подачи документов, необходимых для предоставления государственной услуги в многофункциональные центры.

$Д_{\text{экстер}}$ - наличие возможности подать заявление по экстерриториальному принципу:

$Д_{\text{экстер}} = 10\%$ - государственная услуга предоставляется по экстерриториальному принципу;

$Д_{\text{экстер}} = 0\%$ - государственная услуга не предоставляется по экстерриториальному принципу.

Показатель 100% свидетельствует об обеспечении максимальной доступности получения государственной услуги;

3) качество (Кач):

$$\text{Кач} = K_{\text{докум}} + K_{\text{обслуж}} + K_{\text{обмен}} + K_{\text{факт}} + K_{\text{взаим}} + K_{\text{прод}}$$

где:

$K_{\text{докум}}$ = количество принятых документов (с учетом уже имеющих в органе социальной защиты) / количество предусмотренных регламентом документов x 100%.

Значение показателя более 100% говорит о том, что у гражданина затребованы лишние документы.

Значение показателя менее 100% говорит о том, что решение не может быть принято, потребуется повторное обращение.

$K_{\text{обслуж}}$ - качество обслуживания при предоставлении государственной услуги:

$K_{\text{обслуж}} = 20\%$, если должностные лица, предоставляющие государственную услугу, корректны, доброжелательны, дают подробные доступные разъяснения;

$K_{\text{обслуж}} = 0\%$, если должностные лица, предоставляющие государственную услугу, некорректны, недоброжелательны, не дают подробные доступные разъяснения;

$K_{\text{обмен}}$ = количество документов, полученных без участия заявителя / количество предусмотренных регламентом документов, имеющих в ОИВ x 100%.

Значение показателя 100% говорит о том, что услуга предоставляется в строгом соответствии с Федеральным законом «Об организации предоставления государственных и муниципальных услуг».

$K_{\text{факт}}$ = (количество заявителей - количество обоснованных жалоб - количество выявленных нарушений) / количество заявителей x 100%;

$K_{\text{взаим}}$ - количество взаимодействий заявителя с должностными лицами, предоставляющими государственную услугу:

$K_{\text{взаим}} = 50\%$ при отсутствии в ходе предоставления государственной услуги взаимодействия заявителя с должностными лицами, предоставляющими государственные услуги;

$K_{\text{взаим}} = 40\%$ при наличии в ходе предоставления государственной услуги одного взаимодействия заявителя с должностными лицами, предоставляющими государственные услуги;

$K_{\text{взаим}} = 20\%$ при наличии в ходе предоставления государственной услуги более одного взаимодействия заявителя с должностными лицами, предоставляющими государственные услуги;

$K_{\text{прод}}$ - продолжительность взаимодействия заявителя с должностными лицами, предоставляющими государственную услугу:

$K_{\text{прод}} = 30\%$ при взаимодействии заявителя с должностными лицами, предоставляющими государственную услугу, в течение сроков, предусмотренных настоящим Административным регламентом;

$K_{\text{прод}} = \text{минус } 1\%$ за каждые 5 минут взаимодействия заявителя с должностными лицами, предоставляющими государственную услугу, сверх сроков, предусмотренных настоящим Административным регламентом.

Значение показателя 100% говорит о том, что услуга предоставляется в строгом соответствии с законодательством;

4) удовлетворенность (Уд):

$$\text{Уд} = 100\% - K_{\text{обж}} / K_{\text{заяв}} \times 100\%$$

где:

$K_{\text{обж}}$ - количество обжалований при предоставлении государственной услуги;

$K_{\text{заяв}}$ - количество заявителей.

Значение показателя 100% свидетельствует об удовлетворенности граждан качеством предоставления государственной услуги.

В процессе предоставления государственной услуги заявитель, его законный представитель или доверенное лицо вправе обращаться в орган соцзащиты за получением информации о ходе предоставления государственной услуги, лично, по почте или с использованием информационно-коммуникационных технологий.

2.17. Иные требования, в том числе учитывающие особенности предоставления государственной услуги по экстерриториальному принципу (в случае, если государственная услуга предоставляется по экстерриториальному принципу) и особенности предоставления государственной услуги в электронной форме

Государственная услуга по экстерриториальному принципу не предоставляется.

2.17.1 При предоставлении государственной услуги в МФЦ по запросу заявителя в соответствии с Административным регламентом осуществляется:

информирование заявителей о порядке предоставления государственной услуги в МФЦ, о ходе выполнения запроса о предоставлении государственной услуги, по иным вопросам, связанным с предоставлением государственной услуги, а также консультирование заявителей о порядке предоставления государственной услуги

в МФЦ;

прием запросов заявителей о предоставлении государственной услуги и иных документов, необходимых для предоставления государственной услуги;

выдача заявителем уведомлений об отказе во включении в список;

Должностное лицо МФЦ при однократном обращении заявителя с запросом о предоставлении нескольких государственных и (или) муниципальных услуг организует предоставление заявителю двух и более государственных и (или) муниципальных услуг. В этом случае должностное лицо МФЦ для обеспечения получения заявителем государственных услуг, указанных в комплексном запросе, предоставляемых в том числе органом местного самоуправления, действует в интересах заявителя без доверенности и не позднее одного рабочего дня, следующего за днем получения комплексного запроса, направляет в Управление заявление, подписанное уполномоченным должностным лицом МФЦ и скрепленное печатью МФЦ, а также документы, необходимые для предоставления государственных услуг, предоставляемые заявителем самостоятельно, с приложением заверенной МФЦ копии комплексного запроса. При этом не требуются составление и подписание таких заявлений заявителем.

Комплексный запрос должен содержать указание на государственные и (или) муниципальные услуги, за предоставлением которых обратился заявитель, а также согласие заявителя на осуществление МФЦ от его имени действий, необходимых для их предоставления.

При приеме комплексного запроса у заявителя должностные лица МФЦ обязаны проинформировать его обо всех государственных и (или) муниципальных услугах, услугах, которые являются необходимыми и обязательными для предоставления государственных и муниципальных услуг, получение которых необходимо для получения государственных и (или) муниципальных услуг, указанных в комплексном запросе.

Общий срок выполнения комплексного запроса исчисляется как наибольшая продолжительность предоставления государственной услуги в составе комплексного запроса для «параллельных» услуг или как сумма наибольших сроков оказания государственных услуг в составе комплексного запроса для «последовательных» услуг.

2.17.2. Предоставление государственной услуги в электронной форме.

При предоставлении государственной услуги заявителю обеспечивается возможность с использованием сети «Интернет» через единый портал, региональный портал:

получать информацию о порядке предоставления государственной услуги и сведения о ходе предоставления государственной услуги;

представлять заявление и документы, необходимые для предоставления государственной услуги, в порядке, установленном постановлением Правительства Российской Федерации от 07 июля 2011г. № 553 «О порядке оформления и представления заявлений и иных документов, необходимых для предоставления государственных и (или) муниципальных услуг, в форме электронных документов».

При обращении в электронной форме за получением государственной услуги заявление и прилагаемые к нему документы подписываются тем видом электронной подписи, допустимость использования которой установлена федеральными законами, регламентирующими порядок предоставления государственной услуги.

В случаях если указанными федеральными законами используемый вид электронной подписи не установлен, вид электронной подписи определяется в соответствии с критериями определения видов электронной подписи, использование которых допускается при обращении за получением государственных и муниципальных услуг, согласно постановлению Правительства Российской Федерации от 25 июня 2012г. № 634 «О видах электронной подписи, использование которых допускается при обращении за получением государственных и муниципальных услуг».

В случае если при обращении в электронной форме за получением государственной услуги идентификация и аутентификация заявителя - физического лица осуществляются с использованием единой системы идентификации и аутентификации, то заявитель имеет право использовать простую электронную подпись при обращении в электронной форме за получением государственной услуги при условии, что при выдаче ключа простой электронной подписи личность физического лица установлена при личном приеме.

При поступлении заявления и документов в электронной форме Управлением с использованием имеющихся средств электронной подписи или средств информационной системы аккредитованного удостоверяющего центра осуществляется проверка используемой усиленной квалифицированной электронной подписи, которой подписаны поступившие заявление и документы, на предмет ее соответствия следующим требованиям:

квалифицированный сертификат создан и выдан аккредитованным удостоверяющим центром, аккредитация которого действительна на день выдачи указанного сертификата;

квалифицированный сертификат действителен на момент подписания электронного документа (при наличии достоверной информации о моменте подписания электронного документа) или на день проверки действительности указанного сертификата, если момент подписания электронного документа не определен;

имеется положительный результат проверки принадлежности владельцу квалифицированного сертификата квалифицированной электронной подписи, с помощью которой подписан электронный документ, и подтверждено отсутствие изменений, внесенных в этот документ после его подписания. При этом проверка осуществляется с использованием средств электронной подписи, получивших подтверждение соответствия требованиям, установленным в соответствии с Федеральным законом «Об электронной подписи», и с использованием квалифицированного сертификата лица, подписавшего электронный документ;

усиленная квалифицированная электронная подпись используется с учетом ограничений, содержащихся в квалифицированном сертификате лица, подписывающего электронный документ (если такие ограничения установлены).

Уведомление о принятии заявления, поступившего в Управление, предоставляющий государственную услугу, посредством почтовой связи или в электронной форме, направляется заявителю не позднее рабочего дня, следующего за днем подачи указанного заявления, в форме электронного документа по адресу электронной почты, указанному в заявлении, или в письменной форме по почтовому адресу, указанному в заявлении.

Возможность получения результата государственной услуги в форме электронного документа или документа на бумажном носителе обеспечивается заявителю в течение срока действия результата предоставления государственной услуги.

Проверка достоверности простой электронной подписи или квалифицированной электронной подписи осуществляется единой системой идентификации и аутентификации в автоматическом режиме.

2.17.3. При организации записи на прием Управлением или МФЦ заявителю обеспечивается возможность:

а) ознакомления с расписанием работы Управления или МФЦ либо уполномоченного должностного лица Управления или МФЦ, а также с доступными для записи на прием датами и интервалами времени приема;

б) записи в любые свободные для приема дату и время в пределах установленного в Управлении или МФЦ графика приема заявителей.

При осуществлении записи на прием Управление или МФЦ не вправе требовать от заявителя совершения иных действий, кроме прохождения идентификации и аутентификации в соответствии с нормативными правовыми актами Российской Федерации, указания цели приема, а также предоставления сведений, необходимых для расчета длительности временного интервала, который необходимо забронировать для приема.

Запись на прием в Управление осуществляется посредством телефонной связи либо информационной системы Управления, которая обеспечивает возможность интеграции с единым порталом и региональным порталом.

Запись на прием в МФЦ осуществляется следующими способами:

а) при личном обращении заявителя в МФЦ, в том числе посредством информационных киосков (инфоматов), установленных в МФЦ;

б) посредством телефонной связи;

в) в информационно-телекоммуникационной сети «Интернет» на официальном портале сети МФЦ Ставропольского края (umfc26.ru);

г) посредством регионального портала.

2.17.4. При предоставлении государственной услуги в электронной форме заявителю направляется:

а) уведомление о записи на прием в Управление, содержащее сведения о дате, времени и месте приема;

б) уведомление о приеме и регистрации заявления и иных документов, необходимых для предоставления государственной услуги, содержащее сведения о факте приема заявления и документов, необходимых для предоставления государственной услуги, и начале процедуры предоставления государственной услуги, а также сведения о дате и времени окончания предоставления государственной услуги либо мотивированный отказ в приеме заявления и иных документов, необходимых для предоставления государственной услуги;

в) уведомление о результатах рассмотрения документов, необходимых для предоставления государственной услуги, содержащее сведения о принятии положительного решения о предоставлении государственной услуги, либо мотивированный отказ в предоставлении государственной услуги.

2.18. Случаи и порядок предоставления государственной услуги в 3 упреждающем (проактивном) режиме

в соответствии с частью 1 статьи 7 Федерального закона «Об организации предоставления государственных и муниципальных услуг»

Предоставление государственной услуги в упреждающем (проактивном) режиме не предусмотрено.

3. Состав, последовательность и сроки выполнения административных процедур (действий), требования к порядку их выполнения, в том числе особенности выполнения административных процедур (действий) в электронной форме, а также особенности выполнения административных процедур (действий) в многофункциональных центрах предоставления государственных и муниципальных услуг

3.1. Предоставление государственной услуги включает в себя следующие административные процедуры: информирование и консультирование заявителя по вопросу предоставления государственной услуги; прием и регистрация заявления и документов на предоставление государственной услуги; порядок осуществления в электронной форме, в том числе с использованием Единого портала, отдельных административных процедур; взаимодействие Управления с организациями, участвующими в предоставлении государственной услуги; проверка права заявителя на предоставление государственной услуги и формирование пакета документов для оформления списков лиц, претендующих на присвоение звания; принятие решения об отказе во включении в список и уведомление об отказе во включении в список; оформление списка и принятие решения об утверждении списка; направление документов на спорную комиссию; особенности выполнения административных процедур (действий) в МФЦ; порядок исправления допущенных опечаток и ошибок в выданных в результате предоставления государственной услуги документах.

3.2. Описание административных процедур.

3.2.1. Информирование и консультирование заявителя по вопросу предоставления государственной услуги.

Основанием для начала административной процедуры является обращение заявителя лично или посредством телефонной связи в Управление либо МФЦ.

Содержание административной процедуры включает в себя:

предоставление информации о нормативных правовых актах, регулирующих порядок предоставления государственной услуги;

разъяснение порядка, условий и срока предоставления государственной услуги;

выдача формы заявления и списка документов, необходимых для предоставления государственной услуги;

разъяснение порядка заполнения заявления, порядка сбора необходимых документов и требований, предъявляемых к ним;

предоставление информации о случаях, когда заявление и документы могут быть поданы заявителем на комиссию по рассмотрению спорных вопросов, возникающих при приеме документов для присвоения званий «Ветеран труда» и «Ветеран труда Ставропольского края», образованной приказом министерства социального развития и занятости населения Ставропольского края от 29 февраля 2012 г. № 114 (далее - спорная комиссия), и о порядке их подачи.

Административная процедура осуществляется в день обращения заявителя. Общий максимальный срок выполнения административной процедуры - 20 минут.

Указанная административная процедура выполняется должностным лицом Управления либо МФЦ, ответственным за консультирование заявителя.

Результатом административной процедуры является, в зависимости от способа обращения, предоставление заявителю информации о порядке предоставления государственной услуги и (или) выдача заявителю перечня документов, необходимых для предоставления государственной услуги.

Должностное лицо органа Управления, ответственное за консультирование заявителя, регистрирует факт обращения заявителя путем внесения информации об обращении заявителя в автоматизированную информационную систему АИС АСП или в журнал по форме, устанавливаемой органом соцзащиты.

Специалист МФЦ регистрирует факт обращения заявителя в ГИС МФЦ.

Критерием принятия решения является обращение заявителя.

Способом фиксации результата выполнения административной процедуры является регистрация факта обращения путем внесения информации об обращении в АИС АСП или в журнал.

3.2.2. Прием и регистрация заявления и документов на предоставление государственной услуги.

3.2.2.1. Основанием для начала административной процедуры является поступление заявления в Управление или МФЦ с комплектом документов, указанных в подпункте 2.6.1 Административного регламента.

Содержание административной процедуры включает в себя установление личности заявителя (при личном обращении), проверку полномочий законного представителя либо иного доверенного лица действовать от имени заявителя (при обращении законного представителя либо иного доверенного лица), прием, регистрацию документов, оформление копий документов, оформление и выдачу расписки о приеме заявления и документов.

Указанная административная процедура выполняется специалистом Управления или МФЦ, ответственным за прием и регистрацию документов.

Общий максимальный срок выполнения административной процедуры - 15 минут.

3.2.2.2. В случае представления заявителем документов не в полном объеме и (или) неправильно оформленных специалист Управления, ответственный за прием документов, по итогам приема документов отдает в конце приема, а в случае получения заявления по почте направляет в течение 2 рабочих дней со дня их получения заявителю уведомление о перечне недостающих документов и (или) документов, ненадлежаще оформленных.

В случае если документы, представленные заявителем в копиях, содержат нечитаемую информацию либо отдельные нечитаемые символы, реквизиты или печати, подчистки, приписки, исправления, информацию, допускающую многозначность истолкования содержания соответствующего документа, а также противоречивую информацию и какие-либо особенности, которые приводят к неоднозначной оценке его содержания или всего документа в целом, специалист, ответственный за прием документов, в течение 2 рабочих дней со дня их представления направляет заявителю уведомление о необходимости представления оригиналов этих документов в форме электронного документа по адресу электронной почты, указанному в заявлении, или в письменной форме по почтовому адресу, указанному в заявлении.

Если в течение 15 рабочих дней со дня получения уведомления о перечне недостающих документов и (или) документов, неправильно оформленных, или уведомления о необходимости представления оригиналов этих документов заявитель не представил указанные в нем документы (оригиналы документов), Управление оставляет заявление и документы без рассмотрения.

Критериями принятия решения о направлении заявителю уведомления о перечне недостающих документов и (или) документов, неправильно оформленных, являются основания, указанные в пункте 2.9.1 Административного регламента.

3.2.2.3. Специалист Управления, ответственный за прием документов, разъясняет порядок подачи заявления и документов на спорную комиссию, порядок истребования недостающих документов; по желанию заявителя принимает заявление и документы на спорную комиссию и регистрирует его в порядке, установленном Управлением, в следующих случаях:

наличия в документах, подтверждающих факт награждения, орфографических ошибок или опечаток;

наличия в трудовой книжке заявителя записи о награждении при отсутствии наградных документов или справок из архивных учреждений;

представления справок, выданных организациями, не являющимися архивными учреждениями, подтверждающих факт работы в годы Великой Отечественной войны в несовершеннолетнем возрасте, а также документов, имеющих размытые печать, подпись(и), угловой штамп;

представления документов, оформленных с нарушением порядка, установленного законодательством Российской Федерации и Ставропольского края;

возникновения споров по вопросам, связанным с включением в списки граждан, претендующих на присвоение звания «Ветеран труда» и «Ветеран труда Ставропольского края», и не получившим четкого определения в действующем законодательстве.

3.2.2.4. Специалист Управления, ответственный за прием документов, оформляет в 2 экземплярах расписку о приеме и регистрации заявления и документов по форме согласно приложению 2 или уведомление о перечне недостающих документов и (или) документов, неправильно оформленных, 1 экземпляр которой(го) отдает заявителю, вводит информацию об обращении и подаче заявления на получение государственной услуги в АИС АСП; в случае подачи документов на спорную комиссию оформляет в 2 экземплярах расписку о приеме заявления и документов на спорную комиссию и в течение одного рабочего дня передает их в порядке делопроизводства:

специалисту по взаимодействию - в случае представления только документов, указанных в пункте 2.6.1 Административного регламента;

специалисту, ответственному за формирование списков, - в случае представления документов, указанных в пунктах 2.6.1 и 2.7 Административного регламента;

специалисту, ответственному за направление документов на спорную комиссию, - в случае представления заявления и документов на спорную комиссию.

Результатом административной процедуры является выдача заявителю:

расписки о приеме и регистрации заявления и документов;

уведомления о перечне недостающих документов и (или) документов, неправильно оформленных;

расписки о приеме заявления и документов на спорную комиссию.

3.2.3. Порядок осуществления в электронной форме, в том числе с использованием Единого портала, отдельных административных процедур.

3.2.3.1. Основанием для начала административной процедуры является поступление в Управление заявления и документов в электронной форме.

3.2.3.1¹ Предоставление в установленном порядке информации заявителю и обеспечение доступа заявителя к сведениям о государственной услуге

При обращении в электронной форме через Единый портал информацию о государственной услуге ее предоставления заявитель вправе получить через Единый портал по адресу: www.gosuslugi.ru, через региональный портал по адресу: www.26gosuslugi.ru или на сайте министерства по адресу: <http://www.mintrudsk.ru/social/> (раздел «Государственные услуги и направления деятельности», подраздел «Социальная поддержка населения»).

3.2.3.2. Подача заявителем запросов и иных документов, необходимых для предоставления государственной услуги, и прием таких запросов и документов в электронном виде.

3.2.3.2.1. Подача заявителем запросов и иных документов, необходимых для предоставления государственной услуги, и прием таких запросов и документов в электронном виде осуществляется в соответствии с требованиями Федерального закона «Об электронной подписи».

При наличии технической возможности получения государственной услуги в электронной форме заявление и документы заявитель представляет по электронным каналам связи посредством Единого портала или сайта министерства путем запуска получения услуги в разделе «Личный кабинет».

3.2.3.2.2. При поступлении заявления и документов в электронной форме специалист, обеспечивающий обмен данными между АИС АСП и порталом:

самостоятельно с использованием имеющихся средств электронной подписи или с использованием средств информационной системы аккредитованного удостоверяющего центра осуществляет проверку используемой простой электронной подписью или усиленной квалифицированной электронной подписи, которой подписаны поступившие заявление и документы;

в случае выявления соблюдения установленных условий признания действительности усиленной квалифицированной электронной подписи выгружает информацию с портала в АИС АСП, о чем сообщает специалисту, ответственному за формирование списков лиц, претендующих на присвоение звания (далее - специалист, ответственный за формирование списков);

в случае выявления несоблюдения установленных условий признания действительности усиленной квалифицированной электронной подписи в течение 1 рабочего дня со дня завершения проведения такой проверки принимает решение об отказе в приеме к рассмотрению заявления и документов за получением услуг и направляет заявителю уведомление об этом в электронной форме с указанием пунктов статьи 11 Федерального закона «Об электронной подписи», которые послужили основанием для принятия указанного решения.

3.2.3.2.3. При осуществлении проверки усиленной квалифицированной электронной подписи, которой подписаны поступившие заявления и документы, проверяется соответствие усиленной квалифицированной электронной подписи следующим требованиям:

а) квалифицированный сертификат создан и выдан аккредитованным удостоверяющим центром, аккредитация которого действительна на день выдачи указанного сертификата;

б) квалифицированный сертификат действителен на момент подписания электронного документа (при наличии достоверной информации о моменте подписания электронного документа) или на день проверки действительности указанного сертификата, если момент подписания электронного документа не определен;

в) имеется положительный результат проверки принадлежности владельцу квалифицированного сертификата квалифицированной электронной подписи, с помощью которой подписан электронный документ, и подтверждено

отсутствие изменений, внесенных в этот документ после его подписания. При этом проверка осуществляется с использованием средств электронной подписи, получивших подтверждение соответствия требованиям, установленным в соответствии с Федеральным законом «Об электронной подписи», и с использованием квалифицированного сертификата лица, подписавшего электронный документ;

г) усиленная квалифицированная электронная подпись используется с учетом ограничений, содержащихся в квалифицированном сертификате лица, подписывающего электронный документ (если такие ограничения установлены).

3.2.3.2.4. Специалист, ответственный за формирование списков:

проверяет наличие и соответствие представленных заявления и документов требованиям, установленным нормативными правовыми актами к заполнению и оформлению таких документов:

1) при наличии заявления и всех необходимых документов и соответствия их требованиям к заполнению и оформлению делает в АИС АСП отметку о приеме заявления и документов;

2) в случае представления заявителем:

а) документов не в полном объеме и (или) неправильно оформленных направляет заявителю уведомление о перечне недостающих документов и (или) документов, ненадлежаще оформленных;

б) документов, содержащих нечитаемую информацию либо отдельные нечитаемые символы, реквизиты или печати, подчистки, приписки, исправления, информацию, допускающую многозначность истолкования содержания соответствующего документа, а также противоречивую информацию и какие-либо особенности, которые приводят к неоднозначной оценке его содержания или всего документа в целом, направляет заявителю уведомление о необходимости представления оригиналов этих документов в форме электронного документа по адресу электронной почты, указанному в заявлении:

делает в АИС АСП отметку о приостановлении государственной услуги;

сообщает о проставлении отметки специалисту, обеспечивающему обмен данными между АИС АСП и порталом.

Специалист, обеспечивающий обмен данными между АИС АСП и порталом, выгружает информацию о принятом решении на портал. В результате выгрузки статус услуги в «Личном кабинете» изменяется на «документы приняты к рассмотрению» или на «предоставление государственной услуги приостановлено», при этом отображаются причины приостановления.

3.2.3.3. Получение заявителем сведений о ходе выполнения запросов о предоставлении государственной услуги через «Личный кабинет».

В случае подачи заявления лично или через законного представителя информацию о ходе предоставления услуги и о результате ее предоставления заявитель вправе получить через личный кабинет на сайте министерства.

В ходе предоставления государственной услуги информационная система отображает статусы услуги и информацию о результате ее предоставления. Для отображения специалист, ответственный за выгрузку, один раз в неделю выгружает информацию на портал. Заявитель вправе отследить через «Личный кабинет» статус государственной услуги.

3.2.3.4. Специалист Управления по итогам завершения выполнения административных процедур, предусмотренных Административным регламентом, направляет заявителю уведомление о завершении выполнения Управлением действий в срок, не превышающий одного рабочего дня после завершения соответствующего действия, на адрес электронной почты или с использованием средств официального портала Новоалександровского городского округа Ставропольского края, единого портала, регионального портала в единый личный кабинет по выбору заявителя.

3.2.4. Взаимодействие с организациями, участвующими в предоставлении государственной услуги.

3.2.4.1. Основанием для начала административной процедуры является поступление пакета документов, указанных в подпункте 2.6.1 Административного регламента.

3.2.4.2. Содержание административной процедуры включает в себя направление запросов и получение документов, указанных в пунктах 2.7 Административного регламента, а для МФЦ - направление документов, указанных в пунктах 2.6.1 и документа, предусмотренного пунктом 2.7 Административного регламента, в случае самостоятельного предоставления его заявителем, в Управление.

3.2.4.3. В случае поступления документов, указанных в подпункте 2.6.1 Административного регламента, специалист по взаимодействию в течение одного рабочего дня со дня их поступления запрашивает справку о наличии (отсутствии) судимости у гражданина, претендующего на присвоение звания в порядке, указанном в подпункте 3.2.4.4 Административного регламента, в информационном центре ГУ МВД России по СК.

3.2.4.4. Запрос направляется в порядке межведомственного информационного взаимодействия в форме электронного документа, подписанного электронной подписью в соответствии с требованиями Федерального закона «Об электронной подписи» и требованиями статей 21.1 и 21.2 Федерального закона «Об организации предоставления государственных и муниципальных услуг», с использованием электронных носителей и (или) информационно-телекоммуникационных сетей общего пользования, включая сеть «Интернет», посредством Единого портала или с использованием федеральной государственной информационной системы межведомственного электронного взаимодействия (далее - СМЭВ) и/или региональной государственной информационной системы межведомственного электронного взаимодействия (далее - РСМЭВ).

В случае отсутствия технической возможности направления запроса через СМЭВ или РСМЭВ запрос направляется в форме электронного документа с использованием сертифицированных криптографических средств защиты передаваемой информации по открытым каналам передачи данных в соответствии с Указом Президента Российской Федерации от 17 марта 2008г. № 351 «О мерах по обеспечению информационной безопасности Российской Федерации при использовании информационно-телекоммуникационных сетей международного информационного обмена» и положениями приказа Федеральной службы по техническому и экспортному контролю от 18 февраля 2013г. № 21 «Об утверждении Состав и содержания организационных и технических мер по обеспечению безопасности персональных данных при их обработке в информационных системах персональных данных».

В случае отсутствия технической возможности направления запроса в электронном виде запрос направляется нарочным или почтой.

Результат направления запроса фиксируется с указанием даты направления запроса:

в случае направления в форме электронного документа - указывается время отправления;

в случае направления нарочным или по почте - в соответствии с требованиями по направлению документов.

3.2.4.5. Специалист по взаимодействию при получении ответа:

в форме электронного документа распечатывает документ, проставляет на нем отметку о способе, времени и дате получения документа и заверяет его своей подписью с указанием фамилии, инициалов и должности;

на бумажном носителе - сканирует документ;

приобщает распечатанный и заверенный ответ (на бумажном носителе) к пакету документов заявителя, а также прикрепляет его электронную форму в АИС АСП к учетной карточке заявителя.

3.2.4.6. При поступлении ответа специалист по взаимодействию передает заявление и документы, указанные в пунктах 2.6 и 2.7 Административного регламента (далее - полный пакет документов), специалисту, ответственному за формирование списков.

3.2.4.7. Результатом процедуры является поступление сведений, являющихся основанием для принятия решения о предоставлении государственной услуги.

3.2.4.8. Максимальный срок выполнения процедуры - семь рабочих дней.

3.2.5. Проверка права заявителя на предоставление государственной услуги и формирование пакета документов для оформления списков лиц, претендующих на присвоение звания.

Основанием для административной процедуры является поступление в Управление полного пакета документов заявителя.

Содержание административной процедуры включает в себя ввод правовой информации в АИС АСП, проверку права заявителя на присвоение звания, формирование пакетов документов лиц, имеющих право на включение в список, подготовку проектов решения об отказе заявителю во включении его в список и уведомление о принятом решении.

Указанная административная процедура выполняется специалистом, ответственным за формирование списков.

Критериями включения заявителя в список или подготовки проекта решения об отказе заявителю во включении его в список и уведомления о принятом решении являются основания, указанные в подпункте 2.9.2 Административного регламента.

Специалист, ответственный за формирование списков:

вводит правовую информацию в АИС АСП;

проверяет право на присвоения звания;

при наличии права - приобщает документы заявителя к пакету документов лиц, имеющих право на включение в список;

при отсутствии права - готовит проекты решения об отказе во включении в список по форме согласно

приложению 3 к Административному регламенту (далее - решение об отказе) и уведомления об отказе заявителю во включении его в список по форме согласно приложению 4 к Административному регламенту (далее - уведомление об отказе), приобщает проекты решения об отказе и уведомления об отказе к документам заявителя и в порядке делопроизводства передает проекты решения об отказе и уведомления об отказе лицу, принимающему решение о включении в список (далее - лицо, принимающее решение).

Общий максимальный срок процедуры не может превышать пяти рабочих дней со дня поступления документов.

Результатом административной процедуры является:

формирование пакета документов лиц, имеющих право на включение в список;

поступление лицу, принимающему решение, проектов решения об отказе и уведомления об отказе.

3.2.6. Принятие решения об отказе во включении в список и уведомление об отказе.

Основанием для начала административной процедуры является поступление проектов решения об отказе и уведомления об отказе.

Указанная административная процедура выполняется специалистом, ответственным за формирование списков, и лицом, принимающим решение.

Лицо, принимающее решение, - руководитель Управления или его заместитель.

Критериями принятия решения являются основания, указанные в подпункте 2.9.2 Административного регламента.

Лицо, принимающее решение, утверждает поступившие проекты решения об отказе и уведомления об отказе и передает их вместе с пакетом документов в порядке делопроизводства специалисту, ответственному за формирование списков.

Специалист, ответственный за формирование списков, в течение рабочего дня передает в порядке делопроизводства подписанное уведомление об отказе для направления его заявителю и проставляет в решении номер уведомления и дату его направления заявителю, ставит решение на хранение в архив.

Общий максимальный срок процедуры принятия решения об отказе и уведомления об отказе не может превышать одного рабочего дня.

Результатом административной процедуры является направление заявителю уведомления об отказе.

Заявителю обеспечивается по его выбору возможность получения уведомления об отказе во включении в список в виде:

а) электронного документа, подписанного уполномоченным должностным лицом с использованием усиленной квалифицированной электронной подписи;

б) документа на бумажном носителе, подтверждающего содержание электронного документа, направленного Управлением, в МФЦ;

в) информации из государственных информационных систем в случаях, предусмотренных законодательством Российской Федерации.

3.2.7. Оформление списка и принятие решения об утверждении списка.

Основанием для начала административной процедуры является поступление полного пакета документов должностному лицу, ответственному за формирование списка.

Указанная административная процедура выполняется специалистом, ответственным за формирование списков.

Критериями принятия решения являются основания, указанные в подпункте 2.9.2 Административного регламента.

Специалист, ответственный за формирование списков:

на основании имеющегося сформированного пакета документов лиц, имеющих право на включение в список, оформляет проект списка в 3 экземплярах по форме согласно приложению 5 к Административному регламенту и готовит проект сопроводительного письма к списку;

прошивает каждый экземпляр проекта списка вместе с проектом сопроводительного письма;

передает все экземпляры оформленных и прошитых проектов списков вместе с пакетом документов лиц, имеющих право на включение в список, лицу, принимающему решение.

Лицо, принимающее решение, утверждает поступившие проекты 3 экземпляров списков и сопроводительного письма и передает их вместе с пакетом документов в порядке делопроизводства специалисту, ответственному за формирование списков.

Специалист, ответственный за формирование списков, в течение рабочего дня передает в порядке

делопроизводства 3 экземпляра утвержденного списка вместе с сопроводительным письмом для направления в министерство.

Общий максимальный срок процедуры оформления списка и принятие решения об утверждении списка не может превышать двух рабочих дней.

Результатом административной процедуры является направление 3 экземпляров утвержденного списка вместе с сопроводительным письмом в министерство. В журнале регистрации исходящих документов остается запись об исходящих реквизитах (дате и номере) сопроводительного письма к утвержденным спискам, направленным в министерство.

3.2.8. Направление документов на спорную комиссию.

Основанием для начала административной процедуры является поступление заявления и документов на спорную комиссию.

Указанная административная процедура выполняется специалистом, ответственным за направление документов на спорную комиссию.

Критериями принятия решения являются основания, указанные в подпункте 3.2.2.3 Административного регламента.

Специалист, ответственный за направление документов на спорную комиссию, оформляет расчет стажа заявителя, формирует спорное дело, подготавливает проект сопроводительного письма в министерство с указанием причины направления документов на спорную комиссию (2 экземпляра) и передает их в порядке делопроизводства лицу, принимающему решение.

Лицо, принимающее решение, утверждает проект сопроводительного письма и передает его и документы специалисту, ответственному за направление документов на спорную комиссию.

Специалист, ответственный за направление документов на спорную комиссию, в течение рабочего дня передает в порядке делопроизводства спорное дело вместе с сопроводительным письмом для направления в министерство.

Общий максимальный срок процедуры не может превышать десяти рабочих дней.

Результатом административной процедуры является направление спорного дела вместе с сопроводительным письмом в министерство.

3.2.9. Особенности выполнения административных процедур (действий) в многофункциональных центрах предоставления государственных и муниципальных услуг

Административные процедуры, выполняемые МФЦ при предоставлении государственной услуги, включают в себя:

- информирование и консультирование заявителя по вопросу предоставления государственной услуги;
- прием и регистрация заявления и документов на предоставление государственной услуги;
- передачу заявления и документов в Управление.

Информирование и консультирование заявителя по вопросу предоставления государственной услуги специалистами МФЦ осуществляются в порядке, установленном пунктом 3.2.1 Административного регламента.

При личном обращении заявителя в МФЦ, специалист МФЦ регистрирует заявление в ГИС МФЦ с присвоением регистрационного номера дела и указанием даты регистрации. Готовит расписку о регистрации заявления и приеме документов в деле, формируемую в ГИС МФЦ.

Передача специалистами МФЦ заявления и документов в Управление осуществляется в соответствии с соглашением о взаимодействии, заключенным между МФЦ и администрацией Новоалександровского городского округа Ставропольского края.

3.2.10. Порядок исправления допущенных опечаток и ошибок в выданных в результате предоставления государственной услуги документах.

Исправление допущенных опечаток и ошибок в выданных в результате предоставления государственной услуги документах не осуществляется в связи с тем, что результат предоставления государственной услуги не предполагает выдачу заявителю документов.

3.2.11. Иные действия, необходимые для предоставления государственной услуги, в том числе связанные с проверкой действительности усиленной квалифицированной электронной подписи заявителя, использованной при обращении за получением государственной услуги, а также с установлением перечня средств удостоверяющих центров, которые допускаются для использования в целях обеспечения указанной проверки и определяются на основании утверждаемой органом, предоставляющим государственную услугу, по согласованию с Федеральной службой безопасности Российской Федерации модели угроз безопасности информации в информационной системе,

используемой в целях приема обращений за получением государственной услуги и (или) предоставления такой услуги.

При обращении гражданина за предоставлением государственной услуги в электронном виде заявление подписывается простой электронной подписью гражданина, которая проходит проверку посредством единой системы идентификации и аутентификации.

3.3. Варианты предоставления государственной услуги, включающие порядок предоставления указанной услуги отдельным категориям заявителей, объединенных общими признаками, в том числе в отношении результата государственной услуги, за получением которого они обратились

Предоставление государственной услуги отдельным категориям заявителей, объединенных общими признаками, в том числе в отношении результата государственной услуги, за получением которого они обратились, не предусмотрено.

4. Формы контроля за исполнением Административного регламента

4.1. Текущий контроль за:

полнотой, доступностью и качеством предоставления государственной услуги осуществляется руководителем Управления, либо лицом, его замещающим, путем проведения выборочных проверок соблюдения и исполнения должностными лицами Управления положений Административного регламента и опроса мнения заявителей;

соблюдением последовательности административных действий, определенных административными процедурами по предоставлению государственной услуги, сроками рассмотрения документов осуществляется начальником отдела Управления, в компетенцию которого входит предоставление государственной услуги, либо лицом, его замещающим, постоянно путем проведения проверок соблюдения и исполнения должностными лицами Управления, предоставляющими государственную услугу, положений Административного регламента, иных нормативных правовых актов Российской Федерации и нормативных правовых актов Ставропольского края.

Периодичность осуществления текущего контроля:

постоянно, при каждом обращении заявителя за предоставлением государственной услуги по вопросам, связанным с принятием решения о включении гражданина в список лиц, претендующих на присвоение звания «Ветеран труда Ставропольского края»;

текущий контроль за соблюдением должностными лицами МФЦ последовательности действий, установленных Административным регламентом, и иными нормативными правовыми актами, устанавливающими требования к предоставлению государственной услуги, осуществляется руководителем МФЦ ежедневно.

По результатам проведения проверок в случае выявления нарушений виновные лица привлекаются к ответственности в соответствии с законодательством Российской Федерации и законодательством Ставропольского края.

4.2. Последующий контроль за исполнением положений Административного регламента осуществляется посредством проведения проверок соблюдения последовательности административных действий, определенных административными процедурами, соблюдением сроков, проверки полноты, доступности и качества предоставления государственной услуги, выявления и устранения нарушений прав заявителей, рассмотрения принятия решений и подготовки ответов на их обращения, содержащие жалобы на решения, действия (бездействия) должностных лиц Управления.

Периодичность осуществления последующего контроля составляет один раз в три года.

4.3. Для проведения проверки в Управлении формируется комиссия. Результаты деятельности комиссии оформляются в виде справки, в которой отмечаются выявленные недостатки и предложения по их устранению. Справка подписывается председателем комиссии, секретарем комиссии и всеми членами комиссии, участвовавшими в проверке.

4.4. Плановые проверки осуществляются на основании годового плана работы Управления.

Внеплановые проверки осуществляются на основании распорядительных документов Управления. При проверке рассматриваются все вопросы, связанные с предоставлением государственной услуги (комплексные проверки), или отдельные вопросы (тематические проверки). Проверки также проводят по конкретному обращению заинтересованного лица.

Внеплановые проверки полноты и качества предоставления государственной услуги проводятся на основании обращения граждан.

4.5. В любое время с момента регистрации документов в Управлении заявитель имеет право знакомиться с документами и материалами, касающимися его рассмотрения, если это не затрагивает права, свободы и законные интересы других лиц и если в указанных документах и материалах не содержатся сведения, составляющие государственную или иную охраняемую федеральным законом тайну.

4.6. Управление, его должностные лица, МФЦ, организации, указанные в части 1¹ статьи 16 Федерального закона «Об организации предоставления государственных и муниципальных услуг», и их работники участвующие в предоставлении государственной услуги, несут ответственность за полноту и качество предоставления государственной услуги, за действия (бездействие) и решения, принимаемые (осуществляемые) в ходе предоставления государственной услуги, за соблюдение и исполнение положений Административного регламента и правовых актов Российской Федерации и Ставропольского края, устанавливающих требования к предоставлению государственной услуги.

Персональная ответственность должностных лиц Управления, ответственных за исполнение административных процедур, закрепляется в их должностных регламентах в соответствии с требованиями законодательства Российской Федерации и законодательства Ставропольского края.

В случае выявления нарушения прав обратившихся заявителей, порядка и сроков рассмотрения запросов заявителей, утраты документов заявителей виновные лица несут ответственность в соответствии с законодательством Российской Федерации, в том числе дисциплинарную ответственность в соответствии с законодательством о муниципальной службе.

4.7. Контроль за предоставлением государственной услуги, в том числе со стороны граждан, их объединений и организаций, осуществляется посредством получения полной, актуальной и достоверной информации о порядке предоставления государственной услуги и возможности досудебного рассмотрения обращений (жалоб заявителей (их представителей)).

Граждане, которым предоставляется государственная услуга, имеют право на любые предусмотренные законодательством Российской Федерации формы контроля за деятельностью Управления при предоставлении им государственной услуги.

4.8. Граждане в случае выявления фактов нарушения порядка предоставления государственной услуги или ненадлежащего исполнения Административного регламента вправе обратиться с жалобой в органы и к должностным лицам, указанным в пункте 5.6 Административного регламента.

Жалоба может быть представлена на личном приеме, направлена почтовым отправлением или в электронной форме с использованием информационных ресурсов в информационно-коммуникационной сети «Интернет» и Единого портала.

5. Досудебный (внесудебный) порядок обжалования решений и действий (бездействия) органа, предоставляющего государственную услугу, многофункционального центра предоставления государственных и муниципальных услуг, организаций, указанных в части 1¹ статьи 16 Федерального закона «Об организации предоставления государственных и муниципальных услуг» а также их должностных лиц, муниципальных служащих, работников

5.1. Заявитель имеет право на досудебное (внесудебное) обжалование решений и (или) действий (бездействия), принятых (осуществленных) Управлением, МФЦ, организациями, указанными в части 1¹ статьи 16 Федерального закона «Об организации предоставления государственных и муниципальных услуг» их должностных лиц, муниципальных служащих, работников в ходе предоставления государственной услуги, в порядке, предусмотренном главой 2.1 Федерального закона «Об организации предоставления государственных и муниципальных услуг» (далее-жалоба).

5.2. Жалоба может быть подана заявителем или его представителем:

на имя главы администрации Новоалександровского муниципального округа Ставропольского края - в случае если обжалуются решения и действия (бездействие) начальника Управления, предоставляющего услугу;

на имя начальника Управления - в случае если обжалуются решения и действия (бездействие) Управления, его должностных лиц, муниципальных служащих;

на имя директора МФЦ - в случае если обжалуются решения и действия (бездействие) работника МФЦ;

учредителю МФЦ — в случае если обжалуются решения и действия (бездействие) МФЦ.

Жалобы на решения и действия (бездействие) работников организаций, предусмотренных частью 1¹ статьи 16 Федерального закона «Об организации предоставления государственных и муниципальных услуг», подаются

руководителям таких организаций.

В случае подачи жалобы представителем заявителя представляются: документ, удостоверяющий его личность, и документ, удостоверяющий полномочия на осуществление действий от имени заявителя, оформленный в соответствии с законодательством Российской Федерации.

Жалоба может быть подана заявителем через МФЦ, который обеспечивает ее передачу в Управление.

Жалоба может быть подана в письменной форме на русском языке на бумажном носителе почтовым отправлением, при личном приеме заявителя или его представителя, а также в электронном виде.

Жалоба на решения и (или) действия (бездействие) Управления, его должностных лиц, муниципальных служащих рассматривается в соответствии с постановлением администрации Новоалександровского городского округа Ставропольского края от 04 сентября 2019 г. № 1307 «Об утверждении Положения об особенностях подачи и рассмотрения жалоб на решения и действия (бездействие) администрации Новоалександровского городского округа Ставропольского края, органов администрации Новоалександровского городского округа Ставропольского края и их должностных лиц, муниципальных служащих, муниципального бюджетного учреждения «Многофункциональный центр предоставления государственных и муниципальных услуг в Новоалександровском городском округе» и его работников при предоставлении государственных и муниципальных услуг».

Жалоба на решения и (или) действия (бездействие) МФЦ, организаций, 1 в части 1¹ статьи 16 Федерального закона «Об организации предоставления государственных и муниципальных услуг», их должностных лиц, работников, принятые (осуществленные) в ходе предоставления государственной услуги, рассматривается в соответствии с постановлением Правительства Российской Федерации от 16 августа 2012 г. № 840 «О порядке подачи и рассмотрения жалоб на решения и действия (бездействие) федеральных органов исполнительной власти и их должностных лиц, федеральных государственных служащих, должностных лиц государственных внебюджетных фондов Российской Федерации, государственных корпораций, наделенных в соответствии с федеральными законами полномочиями по предоставлению государственных услуг в установленной сфере деятельности, и их должностных лиц, организаций, предусмотренных частью 1¹ статьи 16 Федерального закона «Об организации предоставления государственных и муниципальных услуг», и их работников, а также многофункциональных центров предоставления государственных и муниципальных услуг и их работников».

5.3. Информирование заявителей о порядке подачи и рассмотрения жалобы осуществляется по телефону, при личном приеме, с использованием электронной почты Управления, на Едином портале и Региональном портале.

5.4. Перечень нормативных правовых актов, регулирующих порядок досудебного (внесудебного) обжалования решений и действий (бездействия) Управления, предоставляющего государственную услугу, МФЦ, организаций, указанных в части 1¹ статьи 16 Федерального закона «Об организации предоставления государственных и муниципальных услуг», их должностных лиц, муниципальных служащих, работников:

Федеральный закон «Об организации предоставления государственных и муниципальных услуг»;

постановление Правительства Российской Федерации от 16 августа 2012 г. № 840 «О порядке подачи и рассмотрения жалоб на решения и действия (бездействие) федеральных органов исполнительной власти и их должностных лиц, федеральных государственных служащих, должностных лиц государственных внебюджетных фондов Российской Федерации, государственных корпораций, наделенных в соответствии с федеральными законами полномочиями по предоставлению государственных услуг в установленной сфере деятельности, и их должностных лиц, организаций, предусмотренных частью 1¹ статьи 16 Федерального закона «Об организации предоставления государственных и муниципальных услуг», и их работников, а также многофункциональных центров предоставления государственных и муниципальных услуг и их работников»;

постановление Правительства Российской Федерации от 20 ноября 2012 г. № 1198 «О федеральной государственной информационной системе, обеспечивающей процесс досудебного (внесудебного) обжалования решений и действий (бездействия), совершенных при предоставлении государственных и муниципальных услуг»;

постановление администрации Новоалександровского городского округа Ставропольского края от 04 сентября 2019 г. № 1307 «Об утверждении Положения об особенностях подачи и рассмотрения жалоб на решения и действия (бездействие) администрации Новоалександровского городского округа Ставропольского края, органов администрации Новоалександровского городского округа Ставропольского края и их должностных лиц, муниципальных служащих, муниципального бюджетного учреждения «Многофункциональный центр предоставления государственных и муниципальных услуг в Новоалександровском городском округе» и его работников при предоставлении государственных и муниципальных услуг».

постановление Правительства Ставропольского края от 22 ноября 2013 г. № 428-п «Об утверждении

Положения об особенностях подачи и рассмотрения жалоб на решения и действия (бездействие) органов исполнительной власти Ставропольского края, предоставляющих государственные услуги, и их должностных лиц, государственных гражданских служащих Ставропольского края, многофункциональных центров предоставления государственных и муниципальных услуг в Ставропольском крае и их работников».

5.5. Информация, указанная в настоящем разделе, подлежит обязательному размещению на Едином портале и региональном портале.

Приложение 1

к административному регламенту предоставления администрацией Новоалександровского муниципального округа Ставропольского края государственной услуги «Осуществление приема заявлений и документов, необходимых для присвоения звания «Ветеран труда Ставропольского края», и формирование списков лиц, претендующих на присвоение звания «Ветеран труда Ставропольского края», в соответствии с Законом Ставропольского края от 11 февраля 2014 года № 8-кз «О ветеранах труда Ставропольского края»

Блок – схема предоставления Управлением государственной услуги

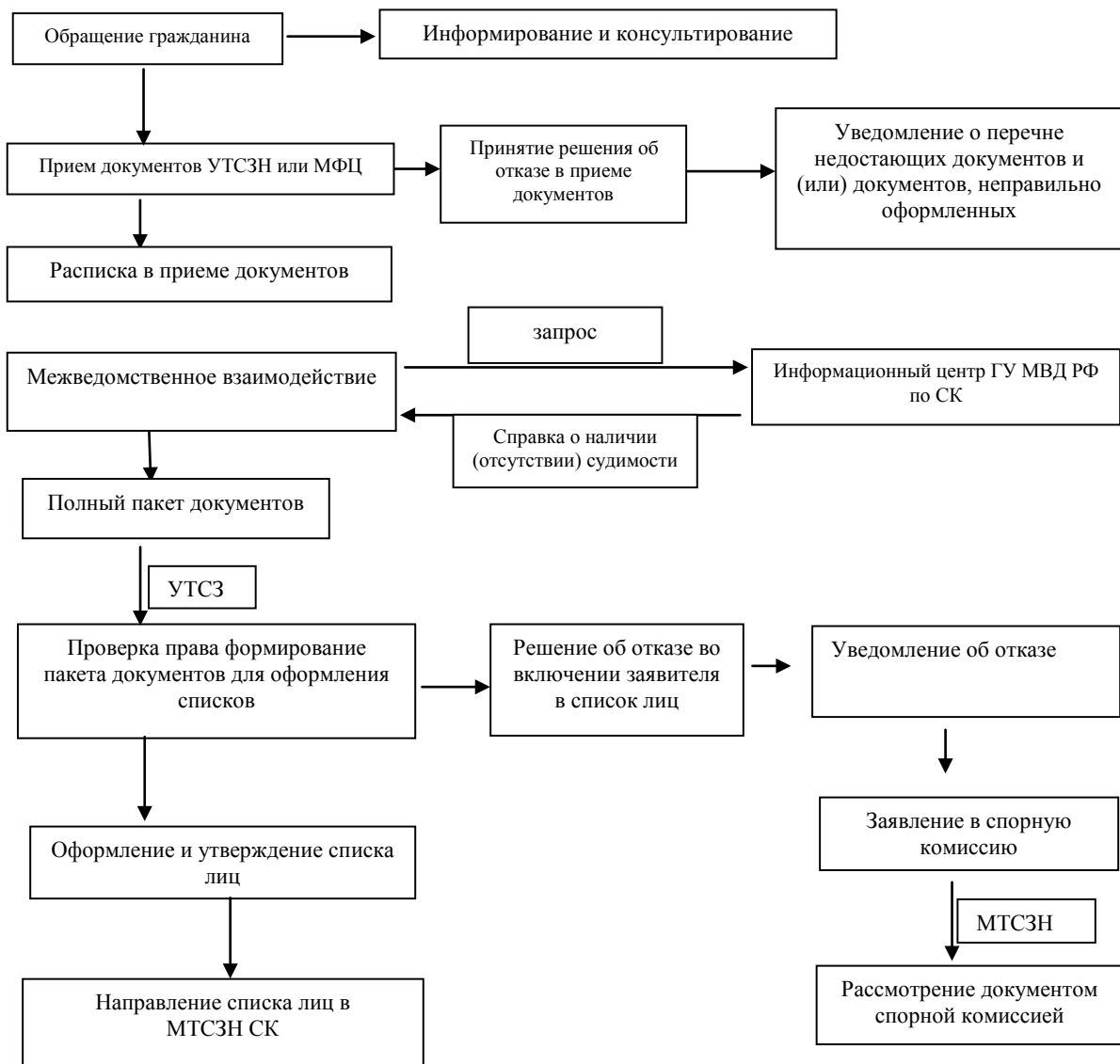

Приложение 2
к административному регламенту
предоставления администрацией
Новоалександровского муниципального округа
Ставропольского края государственной услуги
«Осуществление приема заявлений и документов,
необходимых для присвоения звания «Ветеран
труда Ставропольского края», и формирование
списков лиц, претендующих на присвоение
звания «Ветеран труда Ставропольского края»
в соответствии с Законом Ставропольского края
от 11 февраля 2014 года № 8-кз «О ветеранах
труда Ставропольского края»

Расписка о приеме и регистрации заявления и документов

Заявление и др. документы гр. _____

Регистрационный номер заявления

Принял:

Дата приема заявления

Подпись
специалиста

Уведомление о принятом решении будет направлено в срок до « .» 20 года
посредством:

Электронной связи, адрес электронной почты _____

почтовой связи, по адресу, указанному в заявлении

Лично

Выбрать один из способов

Телефон для справок _____

Приложение 3
к административному регламенту
предоставления администрацией
Новоалександровского муниципального округа
Ставропольского края государственной услуги
«Осуществление приема заявлений и документов,
необходимых для присвоения звания «Ветеран
труда Ставропольского края», и формирование
списков лиц, претендующих на присвоение
звания «Ветеран труда Ставропольского края»
в соответствии с Законом Ставропольского края
от 11 февраля 2014 года № 8-кз «О ветеранах
труда Ставропольского края»

Решение
об отказе во включении в список лиц, претендующих на присвоение звания
«Ветеран труда Ставропольского края»
от _____ № _____

_____ отказать во включении
(фамилия, имя, отчество (при наличии) заявителя в род. падеже)
в список лиц, претендующих на присвоение звания «Ветеран труда Ставропольского края» на основании того, что

(перечислить основания для отказа)

(наименование должности специалиста (подпись) (инициалы, фамилия)
ответственного за формирование списков)

(наименование должности лица, (подпись) (инициалы, фамилия)
принимающего решение)

(место печати)

Приложение 4
к административному регламенту
предоставления администрацией
Новоалександровского муниципального района
Ставропольского края государственной услуги
«Осуществление приема заявлений и документов
необходимых для присвоения звания «Ветеран
труда Ставропольского края», и формирование
списков лиц, претендующих на присвоение
звания «Ветеран труда Ставропольского края»
в соответствии с Законом Ставропольского края
от 11 февраля 2014 года № 8-кз «О ветеранах
труда Ставропольского края»

Уведомление
об отказе во включении в список лиц, претендующих на присвоение звания
«Ветеран труда Ставропольского края»
от _____ № _____

Уважаемый(ая) _____
(фамилия, имя, отчество (при наличии) заявителя)

Вам решением _____
(наименование органа соцзащиты)

от ____ . ____ .20 ____ № ____ отказано во включении в список лиц, претендующих на присвоение звания «Ветеран
труда Ставропольского края» на основании того, что _____

_____ (перечислить основания для отказа)

Отказ может быть обжалован в досудебном порядке _____

_____ (указать должность, фамилию

_____ лица, которому может быть обжаловано решение)

или в судебном порядке. Вы имеете право обжаловать: нарушение своих прав и законных интересов, решения, принятые в ходе предоставления государственной услуги органом соцзащиты и его должностными лицами, действия или бездействие органа соцзащиты, а также его должностных лиц.

Вы имеете право подать заявление в произвольной форме и документы на комиссию по рассмотрению спорных вопросов, возникающих при приеме документов для присвоения званий «Ветеран труда» и «Ветеран труда Ставропольского края». Заявление и документы подаются в случаях:

наличия в документах, подтверждающих факт награждения, орфографических ошибок или описок;

наличия в трудовой книжке заявителя записи о награждении при отсутствии наградных документов или справок из архивных учреждений;

представления справок, выданных организациями, не являющимися архивными учреждениями, подтверждающих факт работы в годы Великой Отечественной войны в несовершеннолетнем возрасте, а также документов, имеющих размытые печать, подпись(и), угловой штамп;

представления документов, оформленных с нарушением порядка, установленного законодательством Российской Федерации и Ставропольского края;

возникновения споров по вопросам, связанным с включением в списки граждан, претендующих на присвоение звания «Ветеран труда» и «Ветеран труда Ставропольского края», и не получившим четкого определения в действующем законодательстве.

Заявление и документы подаются в управление труда и социальной защиты населения администрации Новоалександровского муниципального округа Ставропольского края.

 (наименование должности специалиста,
 ответственного за формирование списков)

 (подпись)

 (инициалы, фамилия)

 (наименование должности лица,
 принимающего решение)

 (подпись)

 (инициалы, фамилия)

 (место печати)

Приложение 5

к административному регламенту предоставления администрацией Новоалександровского муниципального округа Ставропольского края государственной услуги «Осуществление приема заявлений и документов, необходимых для присвоения звания «Ветеран труда Ставропольского края», и формирование списков лиц, претендующих на присвоение звания «Ветеран труда Ставропольского края» в соответствии с Законом Ставропольского края от 11 февраля 2014 года № 8-кз «О ветеранах труда Ставропольского края»

СПИСОК

граждан, претендующих на присвоение звания «Ветеран труда Ставропольского края»,
 по Новоалександровскому муниципальному округу

Основание для присвоения звания
 «Ветеран труда
 Ставропольского края»

№ п/п	Ф.И.О. (при наличии)	общий трудовой стаж	Основание для присвоения звания «Ветеран труда Ставропольского края»
			трудовой стаж в организациях Ставропольского края и награда (название)
1	2	3	4

Наименование
 должности _____

 (подпись)

 (инициалы, фамилия)

М.П.

Примечание:

Список печатается 14 шрифтом «Times New Roman» в алфавитном порядке, через 1,5 интервала, фамилия на одной строке, имя и отчество на другой через интервал «точно», в 3-х экземплярах, на белой бумаге единого стандарта А-4 (210 x 297) с полями:

левое – 35 мм, правое – не менее 10 мм,
верхнее – 20 мм, нижнее – не менее 20 мм.

Список должен быть пронумерован, прошнурован, представлен в трех экземплярах. На узел прошивки листов на последней странице списка сделать наклейку. На последней странице списка печатать следующий текст: «В настоящем списке на ___ человек пронумеровано, прошнуровано ___ листов». Далее с нового абзаца печатать: «Наличие оснований для присвоения звания «Ветеран труда Ставропольского края» гражданам, указанным в списке, по представленным документам проверено».

Последний лист списка скрепляется гербовой печатью министерства и подписывается заместителем министра труда и социальной защиты населения Ставропольского края.

Пример:

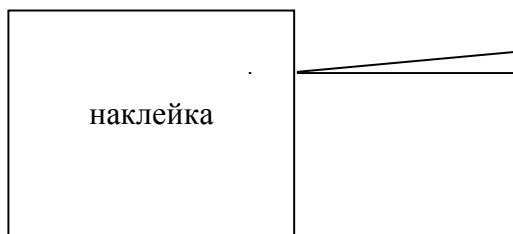

В настоящие списки внесено ____ (_____) человек
кол-во прописью
пронумеровано, прошнуровано ____ (_____) листов.
кол-во прописью

Наличие оснований для присвоения звания «Ветеран труда Ставропольского края» гражданам, указанным в списке, по представленным документам проверено.

Заместитель министра труда и
социальной защиты
населения Ставропольского края _____

Ставропольского края

**АДМИНИСТРАЦИЯ НОВОАЛЕКСАНДРОВСКОГО
МУНИЦИПАЛЬНОГО ОКРУГА СТАВРОПОЛЬСКОГО КРАЯ**

ПОСТАНОВЛЕНИЕ

18 декабря 2024 г.

№ 1833

г. Новоалександровск

**Об утверждении Перечня
коррупционно-опасных функций администрации
Новоалександровского муниципального округа
Ставропольского края**

В соответствии с Федеральным законом от 25.12.2008 № 273-ФЗ «О противодействии коррупции», и на основании протокола №1 от 06 декабря 2024 г. заседания рабочей группы по проведению оценки коррупционных рисков, возникающих при реализации администрацией Новоалександровского муниципального округа Ставропольского края своих функций, протокола №15/2024 от 17 декабря 2024 г. заседания комиссии по соблюдению требований к служебному поведению муниципальных служащих, замещающих должности муниципальной службы в администрации Новоалександровского муниципального округа Ставропольского края, и урегулированию конфликта интересов, администрация Новоалександровского муниципального округа Ставропольского края

ПОСТАНОВЛЯЕТ:

1. Утвердить прилагаемый Перечень коррупционно-опасных функций администрации Новоалександровского муниципального округа Ставропольского края.
2. Опубликовать настоящее постановление в муниципальной газете «Новоалександровский вестник» и разместить на официальном сайте Новоалександровского муниципального округа Ставропольского края (<https://newalexandrovsk.gosuslugi.ru>).
3. Контроль за выполнением настоящего постановления возложить на заместителя главы администрации Новоалександровского муниципального округа Ставропольского края Н.Г.Дубинина.
4. Настоящее постановление вступает в силу со дня подписания.

**Глава Новоалександровского
муниципального округа
Ставропольского края
Э.А.Колтунов**

Утвержден
постановлением
администрации
Новоалександровского
муниципального округа
Ставропольского края
от 18 декабря 2024 г. № 1833

**Перечень коррупционно-опасных функций администрации
Новоалександровского муниципального
округа Ставропольского края**

1. Осуществление постоянно, временно или в соответствии со специальными полномочиями функций представителя власти либо организационно-распорядительных или административно-хозяйственных функций.
2. Подготовка и принятие решений о распределении бюджетных ассигнований, субсидий, межбюджетных трансфертов, а также ограниченных ресурсов.
3. Предоставление права на заключение договоров аренды земельных участков, других объектов недвижимого имущества, находящихся в муниципальной собственности.
4. Выдача разрешений на отдельные виды работ и иные аналогичные действия.
5. Проведение экспертизы и выдача заключений.
6. Непосредственное предоставление государственных и (или) муниципальных услуг заявителям.
7. Осуществление контрольных мероприятий.
8. Осуществление муниципального контроля.
9. Подготовка и принятие решений о распределении бюджетных ассигнований, субсидий, межбюджетных трансфертов.
10. Управление муниципальным имуществом.
11. Организация продажи муниципального имущества.
12. Регистрация имущества и ведение баз данных имущества.
13. Хранение и распределение материально-технических ресурсов.
14. Подготовка и принятие решений, связанных с осуществлением муниципальных закупок.
15. Размещение заказов на поставку товаров, выполнение работ и оказание услуг для муниципальных нужд.
16. Подготовка и принятие кадровых решений, в том числе – с назначениями на должности муниципальной службы, замещение которых связано с риском коррупционных проявлений.
17. Хранение и распределение материально-технических ресурсов.

**АДМИНИСТРАЦИЯ НОВОАЛЕКСАНДРОВСКОГО
МУНИЦИПАЛЬНОГО ОКРУГА СТАВРОПОЛЬСКОГО КРАЯ****ПОСТАНОВЛЕНИЕ****17 декабря 2024 г.****№ 1825****г. Новоалександровск****О внесении изменений в постановление администрации
Новоалександровского муниципального округа Ставропольского края
от 08 июля 2024 г. № 984 «Об утверждении Положения о муниципальной
системе оповещения населения об опасностях и о порядке своевременного
оповещения и информирования населения об опасностях, возникающих
при военных конфликтах или вследствие этих конфликтов, а также
при угрозе возникновения или возникновении чрезвычайных
ситуаций природного и техногенного характера на территории
Новоалександровского муниципального округа Ставропольского края»**

В целях реализации постановления Правительства Российской Федерации от 17 мая 2023 г. № 769 «О порядке создания, реконструкции и поддержания в состоянии постоянной готовности к использованию систем оповещения населения», администрация Новоалександровского муниципального округа Ставропольского края

ПОСТАНОВЛЯЕТ:

1. Внести в постановление администрации Новоалександровского муниципального округа Ставропольского края от 08 июля 2024 г. № 984 «Об утверждении Положения о муниципальной системе оповещения населения об опасностях и о порядке своевременного оповещения и информирования населения об опасностях, возникающих при военных конфликтах или вследствие этих конфликтов, а также при угрозе возникновения или возникновении чрезвычайных ситуаций природного и техногенного характера на территории Новоалександровского муниципального округа Ставропольского края» (далее – постановление) следующие изменения:

1) в преамбуле перед словами «Приказами Министерства Российской Федерации» дополнить словами «постановлением Правительства Российской Федерации от 17 мая 2023 г. № 769 «О порядке создания, реконструкции и поддержания в состоянии постоянной готовности к использованию систем оповещения населения».

2) в пункте 1.2 слова «региональной автоматизированной системы централизованного оповещения (далее – РАСЦО)» заменить словами «региональной системы оповещения населения (далее – РСОН)».

3) в пункте 5 слова «в соответствии с постановлением Правительства Российской Федерации от 1 марта 1993 года № 178 «О создании локальных систем оповещения в районах размещения потенциально опасных объектов» заменить словами «в соответствии с постановлением Правительства Российской Федерации от 17 мая 2023 года № 769 «О порядке создания, реконструкции и поддержания в состоянии постоянной готовности к использованию систем оповещения населения».

4) в положении о муниципальной системе оповещения населения об опасностях и о порядке своевременного оповещения и информирования населения об опасностях, возникающих при военных конфликтах или вследствие этих конфликтов, а также при чрезвычайных ситуациях природного и техногенного характера на территории

Новоалександровского муниципального округа Ставропольского края:

- в абзаце втором пункта 3 слова «региональной автоматизированной системы централизованного оповещения (далее – РАСЦО)» заменить словами «региональной системы оповещения населения (далее – РСОН)»;
- в пункте 3.1 слово «РАСЦО» заменить словом «РСОН»;
- в абзаце втором пункта 4 слова «муниципальная автоматизированная система централизованного оповещения» заменить словами «муниципальная система оповещения населения»;
- в абзаце первом пункта 24 слова «автоматизированными системами централизованного оповещения» заменить словами «системами оповещения населения».

5) Список должностных лиц Новоалександровского муниципального округа Ставропольского края и членов комиссии по предупреждению и ликвидации чрезвычайных ситуаций и обеспечению пожарной безопасности в Новоалександровском муниципальном округе Ставропольского края, номера телефонов которых включены на стойки централизованного оповещения (далее – СЦО) региональной автоматизированной системы централизованного оповещения (далее – РАСЦО), установленной в межрайонном центре технической эксплуатации телекоммуникаций в Новоалександровском филиала ПАО «Ростелеком», а также в многоканальную автоматизированную систему оповещения «Градиент-128 ОП» изложить в следующей редакции:

«Список должностных лиц Новоалександровского муниципального округа Ставропольского края и членов комиссии по предупреждению и ликвидации чрезвычайных ситуаций и обеспечению пожарной безопасности в Новоалександровском муниципальном округе Ставропольского края, номера телефонов которых включены на стойки централизованного оповещения (далее – СЦО) Региональной системы оповещения населения (далее – РСОН), установленной в межрайонном центре технической эксплуатации телекоммуникаций Ставропольского филиала ПАО «Ростелеком», а также в многоканальную автоматизированную систему оповещения «Градиент-128 ОП»

1	Председатель Совета депутатов Новоалександровского муниципального округа Ставропольского края
2	Глава Новоалександровского муниципального округа Ставропольского края
3	Заместители главы администрации Новоалександровского муниципального округа Ставропольского края
4	Начальник отдела по делам гражданской обороны, чрезвычайным ситуациям и взаимодействию с правоохранительными органами администрации Новоалександровского муниципального округа Ставропольского края
5	Заместитель главы - начальник финансового управления администрации Новоалександровского муниципального округа Ставропольского края
6	Начальник МКУ «ЕДДС Новоалександровского муниципального округа Ставропольского края»
7	Главный специалист отдела по делам гражданской обороны, чрезвычайным ситуациям и взаимодействию с правоохранительными органами администрации Новоалександровского муниципального округа Ставропольского края секретарь КЧС и ОПБ
8	Главный специалист администрации Новоалександровского муниципального округа Ставропольского края.
9	Заместитель начальника отдела по делам гражданской обороны, чрезвычайным ситуациям и взаимодействию с правоохранительными органами администрации Новоалександровского муниципального округа Ставропольского края
10	Начальник отдела жилищно-коммунального хозяйства администрации Новоалександровского муниципального округа Ставропольского края
11	Начальник отдела экономического развития администрации Новоалександровского муниципального округа Ставропольского края

12	Начальник Управления образования администрации Новоалександровского муниципального округа Ставропольского края
13	Начальник Управления культуры администрации Новоалександровского муниципального округа Ставропольского края
14	Начальник Управления труда и социальной защиты населения администрации Новоалександровского муниципального округа Ставропольского края
15	Ведущий инженер межрайонного центра технической эксплуатации филиала открытого акционерного общества «Ростелеком»
16	Главный врач ГБУЗ СК «Новоалександровская РБ»
17	Военный комиссар городского округа Новоалександровский
18	Начальник отдела дорожного хозяйства и капитального строительства администрации Новоалександровского муниципального округа Ставропольского края
19	Заместитель начальника территориального управления Федеральной службы по надзору в сфере защиты прав потребителей и благополучия человека по Ставропольскому краю №5
20	Директор Новоалександровского филиала ГУП СК «Крайтеплоэнерго»
21	Директор Труновского филиала ГБУ СК «Стававтодор»
22	Директор филиала ГУП СК «Ставропольэлектросеть» г. Новоалександровск
23	Технический директор Ставрополькорайводоканал «Центральный» ПТП Новоалександровское
24	Исполнительный директор АО «Новоалександровскрайгаз»
25	Начальник 4 ПСЧ 3 пожарно-спасательного отряда федеральной противопожарной службы Главного управления МЧС России по Ставропольскому краю
26	Начальник отдела МВД России «Новоалександровский»
27	Начальники территориальных отделов АНМО СК
28	Начальник Новоалександровских районных электрических сетей филиала публичного акционерного общества «Межрегиональной распределительной сетевой компании Северного Кавказа» - «Ставропольэнерго» Новотроицкие электрические сети
29	Руководитель отдела Новоалександровского района «Россельхозцентр»
31	Начальник ГБУ Ставропольского края «Новоалександровская районная СББЖ»
32	Начальник отделения надзорной деятельности и профилактической работы (по Новоалександровскому и Красногвардейскому муниципальным районам) УНД и ПР ГУ МЧС России по Ставропольскому краю

	Дежурные диспетчерские службы Новоалександровского муниципального округа Ставропольского края:
1	МКУ «ЕДДС Новоалександровского муниципального округа»
2	4 ПСЧ 3 пожарно-спасательного отряда федеральной противопожарной службы главного управления МЧС России по Ставропольскому краю
3	Дежурная служба отдела МВД России по Новоалександровскому муниципальному округу ГУ МВД России по Ставропольскому краю
4	Скорая медицинская помощь ГБУЗ СК «Новоалександровская РБ»
5	Дежурная служба АО «Новоалександровскрайгаз»

6	Дежурная служба Новоалександровских районных электрических сетей филиала публичного акционерного общества «Межрегиональной распределительной сетевой компании Северного Кавказа» - «Ставропольэнерго» Новотроицкие электрические сети
7	Дежурная служба Новоалександровского филиала ГУП СК «Крайтеплоэнерго»
8	Дежурная служба филиала государственного унитарного предприятия Ставропольского края «Ставрополькрайводоканал» - «Центральный» ПТП Новоалександровское
9	Дежурная служба Труновского филиала ГБУ СК «Стававтодор»

2. Опубликовать настоящее постановление в муниципальной газете «Новоалександровский вестник» и разместить на официальном сайте Новоалександровского муниципального округа Ставропольского края (<https://newalexandrovsk.gosuslugi.ru>).

3. Контроль за исполнением настоящего постановления возложить на заместителя главы администрации Новоалександровского муниципального округа Е.А. Савельева.

4. Настоящее постановление вступает в силу на следующий день после дня его официального опубликования.

Глава Новоалександровского
муниципального округа
Ставропольского края
Э.А. Колтунов

АДМИНИСТРАЦИЯ НОВОАЛЕКСАНДРОВСКОГО МУНИЦИПАЛЬНОГО ОКРУГА СТАВРОПОЛЬСКОГО КРАЯ

ПОСТАНОВЛЕНИЕ

20 декабря 2024

№ 1851

г. Новоалександровск

О внесении изменений в постановление администрации Новоалександровского городского округа Ставропольского края от 18 августа 2021 г. № 1122 «Об утверждении правил землепользования и застройки Новоалександровского городского округа Ставропольского края»

закона от 06 октября 2003 года № 131-ФЗ «Об общих принципах организации местного самоуправления в Российской Федерации», статьей 8¹ закона Ставропольского края от 18 июня 2012 года № 53-кз «О некоторых вопросах регулирования отношений в области градостроительной деятельности на территории Ставропольского края», Законом Ставропольского края от 30 мая 2023 № 50-кз «О наделении Новоалександровского городского округа Ставропольского края статусом муниципального округа», Уставом Новоалександровского муниципального округа Ставропольского края, принятым решением Совета депутатов Новоалександровского городского округа Ставропольского края от 22 августа 2023 года № 13/653, Положением о порядке организации и проведения публичных слушаний по вопросам градостроительной деятельности на территории Новоалександровского городского округа Ставропольского края, утвержденным решением Совета депутатов Новоалександровского городского округа Ставропольского края первого созыва от 01 октября 2020 года № 40/399 с учетом протоколов публичных слушаний по проекту внесения изменений в постановление администрации Новоалександровского городского округа Ставропольского края от 18 августа 2021 г. № 1122 «Об утверждении правил землепользования и застройки Новоалександровского городского округа Ставропольского края» №1-14 от 15 октября 2024 года, №15-26 от 16 октября 2024 года, №27-41 от 17 октября 2024 года и заключения о результатах публичных слушаний, подготовленных комиссией по подготовке и проведению публичных слушаний по проекту внесения изменений в постановление администрации Новоалександровского городского округа Ставропольского края от 18 августа 2021 г. № 1122 «Об утверждении правил землепользования и застройки Новоалександровского городского округа Ставропольского края», администрация Новоалександровского муниципального округа Ставропольского края

ПОСТАНОВЛЯЕТ:

1. Утвердить прилагаемые изменения в постановление администрации Новоалександровского городского округа Ставропольского края от 18 августа 2021 г. № 1122 «Об утверждении правил землепользования и застройки Новоалександровского городского округа Ставропольского края».

2. Опубликовать настоящее постановление в муниципальной газете «Новоалександровский вестник» и разместить на официальном сайте Новоалександровского муниципального округа Ставропольского края (<https://newalexandrovsk.gosuslugi.ru/>).

3. Настоящее постановление вступает в силу на следующий день после дня его официального опубликования.

**Глава Новоалександровского
муниципального округа
Ставропольского края
Э.А. Колтунов**

Утверждены
постановлением
администрации
Новоалександровского
муниципального округа
Ставропольского края
от 20 декабря 2024 г. № 1851

ИЗМЕНЕНИЯ,
которые вносятся в постановление администрации Новоалександровского городского округа Ставропольского края от 18 августа 2021 г. № 1122 «Об утверждении правил землепользования и застройки Новоалександровского городского округа Ставропольского края»

1. В наименовании слово «городского» заменить словом «муниципального».
2. Пункт 1 изложить в следующей редакции:
«1. Утвердить правила землепользования и застройки Новоалександровского муниципального округа Ставропольского края согласно приложению».
3. Приложение 1 к постановлению изложить в следующей редакции:

«Приложение
к постановлению
администрации
Новоалександровского
городского округа
Ставропольского края
от 18 августа 2021 г. № 1122

**ПРАВИЛА
ЗЕМЛЕПОЛЬЗОВАНИЯ И ЗАСТРОЙКИ
НОВОАЛЕКСАНДРОВСКОГО
МУНИЦИПАЛЬНОГО ОКРУГА
СТАВРОПОЛЬСКОГО КРАЯ**

РАЗДЕЛ I. ПОРЯДОК ПРИМЕНЕНИЯ И ВНЕСЕНИЯ ИЗМЕНЕНИЙ В ПРАВИЛА

Глава 1. Положение о регулировании правил землепользования и застройки органами местного самоуправления Новоалександровского муниципального округа

Статья 1. Основные понятия, используемые в Правилах

1. Понятия, используемые в настоящих Правилах, применяются в следующем значении:
водоохранная зона – территория, которая примыкает к береговой линии (границам водного объекта) морей, рек, ручьев, каналов, озер, водохранилищ и на которой устанавливается специальный режим осуществления хозяйственной и иной деятельности в целях предотвращения загрязнения, засорения, заиления указанных водных

объектов и истощения их вод, а также сохранения среды обитания водных биологических ресурсов и других объектов животного и растительного мира;

градостроительный план земельного участка – документ, выдаваемый в целях обеспечения субъектов градостроительной деятельности информацией, необходимой для архитектурно-строительного проектирования, строительства, реконструкции объектов капитального строительства в границах земельного участка;

градостроительное зонирование – зонирование территорий муниципальных образований в целях определения территориальных зон и установления градостроительных регламентов;

градостроительный регламент – устанавливаемые в пределах границ соответствующей территориальной зоны виды разрешенного использования земельных участков, равно как всего, что находится над и под поверхностью земельных участков и используется в процессе их застройки и последующей эксплуатации объектов капитального строительства, предельные (минимальные и (или) максимальные) размеры земельных участков и предельные параметры разрешенного строительства, реконструкции объектов капитального строительства, ограничения использования земельных участков и объектов капитального строительства, а также применительно к территориям, в границах которых предусматривается осуществление деятельности по комплексному и устойчивому развитию территории, расчетные показатели минимально допустимого уровня обеспеченности соответствующей территории объектами коммунальной, транспортной, социальной инфраструктур и расчетные показатели максимально допустимого уровня территориальной доступности указанных объектов для населения;

зоны с особыми условиями использования территорий – охранные, санитарно-защитные зоны, зоны охраны объектов культурного наследия (памятников истории и культуры) народов Российской Федерации (далее – объекты культурного наследия), защитные зоны объектов культурного наследия, водоохранные зоны, зоны затопления, подтопления, зоны санитарной охраны источников питьевого и хозяйственно-бытового водоснабжения, зоны охраняемых объектов, приаэродромная территория, иные зоны, устанавливаемые в соответствии с законодательством Российской Федерации;

капитальный ремонт объектов капитального строительства (за исключением линейных объектов) – замена и (или) восстановление строительных конструкций объектов капитального строительства или элементов таких конструкций, за исключением несущих строительных конструкций, замена и (или) восстановление систем инженерно-технического обеспечения и сетей инженерно-технического обеспечения объектов капитального строительства или их элементов, а также замена отдельных элементов несущих строительных конструкций на аналогичные или иные улучшающие показатели таких конструкций элементы и (или) восстановление указанных элементов;

капитальный ремонт линейных объектов – изменение параметров линейных объектов или их участков (частей), которое не влечет за собой изменение класса, категории и (или) первоначально установленных показателей функционирования таких объектов и при котором не требуется изменение границ полос отвода и (или) охранных зон таких объектов;

красные линии – линии, которые обозначают границы территорий общего пользования и подлежат установлению, изменению или отмене в документации по планировке территории;

линейные объекты – линии электропередачи, линии связи (в том числе линейно-кабельные сооружения), трубопроводы, автомобильные дороги, железнодорожные линии и другие подобные сооружения;

минимальные (максимальные) площадь и размеры земельных участков – показатели наименьшей (наибольшей) площади и линейных размеров земельных участков, установленные градостроительными регламентами применительно к конкретной зоне в соответствии с действующим законодательством;

объект индивидуального жилищного строительства – отдельно стоящее здание с количеством надземных этажей не более чем три, высотой не более двадцати метров, которое состоит из комнат и помещений вспомогательного использования, предназначенных для удовлетворения гражданами бытовых и иных нужд, связанных с их проживанием в таком здании, и не предназначено для раздела на самостоятельные объекты недвижимости. Понятия «объект индивидуального жилищного строительства», «жилой дом» и «индивидуальный жилой дом» применяются в Градостроительном кодексе Российской Федерации, других федеральных законах и иных нормативных правовых актах Российской Федерации в одном значении, если иное не предусмотрено такими федеральными законами и нормативными правовыми актами Российской Федерации. При этом параметры, устанавливаемые к объектам индивидуального жилищного строительства Градостроительным кодексом Российской Федерации, в равной степени применяются к жилым домам, индивидуальным жилым домам, если иное не предусмотрено такими федеральными законами и нормативными правовыми актами Российской Федерации;

объект капитального строительства – здание, строение, сооружение, объекты, строительство которых не

завершено (далее – объекты незавершенного строительства), за исключением некапитальных строений, сооружений и неотделимых улучшений земельного участка (замощение, покрытие и другие);

общественные обсуждения или публичные слушания – форма реализации прав населения на участие в процессе принятия решений органами местного самоуправления посредством проведения собраний для публичного обсуждения вопросов местного значения;

озелененная территория общего пользования – озелененная территория, предназначенная для различных форм отдыха. К озелененной территории общего пользования относятся лесопарки, парки, сады, скверы, бульвары, городские леса;

прибрежная защитная полоса – полоса земли вдоль береговой линии водного объекта общего пользования, являющаяся частью водоохраной зоны, для которой вводятся дополнительные ограничения хозяйственной и иной деятельности;

проект планировки территории – проект, разрабатываемый для выделения элементов планировочной структуры, установления параметров планируемого развития элементов планировочной структуры;

проект межевания территории – документ, разрабатываемый применительно к территории, расположенной в границах одного или нескольких смежных элементов планировочной структуры, границах определенной правилами землепользования и застройки территориальной зоны и (или) границах установленной схемой территориального планирования муниципального района, генеральным планом поселения, городского округа функциональной зоны, территории, в отношении которой предусматривается осуществление деятельности по ее комплексному и устойчивому развитию;

проектная документация – документация, подготавливаемая применительно к объектам капитального строительства и их частям, строящимся, реконструируемым в границах принадлежащего застройщику земельного участка, а также в случаях проведения капитального ремонта объектов капитального строительства, если при его проведении затрагиваются конструктивные и иные характеристики надежности и безопасности таких объектов. Проектная документация содержит материалы в текстовой форме и в виде карт (схем) и определяет архитектурные, функционально-технологические, конструктивные и инженерно-технические решения, используется для получения разрешения на строительство и в производстве строительных работ после ее согласования в установленном порядке;

процент застройки участка – выраженный в процентах показатель градостроительного регламента, показывающий, какая максимальная часть площади каждого земельного участка, расположенного в соответствующей территориальной зоне, может быть занята зданиями, строениями и сооружениями;

публичный сервитут – право ограниченного пользования чужим земельным участком, устанавливаемое в соответствии с гражданским законодательством, а в отношении земельного участка, находящегося в государственной или муниципальной собственности, с учетом особенностей, предусмотренных главой V.3 Земельного кодекса Российской Федерации;

реконструкция объектов капитального строительства (за исключением линейных объектов) – изменение параметров объекта капитального строительства, его частей (высоты, количества этажей, площади, объема), в том числе надстройка, перестройка, расширение объекта капитального строительства, а также замена и (или) восстановление несущих строительных конструкций объекта капитального строительства, за исключением замены отдельных элементов таких конструкций на аналогичные или иные улучшающие показатели таких конструкций элементы и (или) восстановления указанных элементов;

реконструкция линейных объектов – изменение параметров линейных объектов или их участков (частей), которое влечет за собой изменение класса, категории и (или) первоначально установленных показателей функционирования таких объектов (мощности, грузоподъемности и других) или при котором требуется изменение границ полос отвода и (или) охранных зон таких объектов;

территориальные зоны – зоны, для которых в правилах землепользования и застройки определены границы и установлены градостроительные регламенты;

территории общего пользования – территории, которыми беспрепятственно пользуется неограниченный круг лиц (в том числе площади, улицы, проезды, набережные, береговые полосы водных объектов общего пользования, скверы, бульвары).

Статья 2. Назначение Правил землепользования и застройки

1. Правила землепользования и застройки Новоалександровского муниципального округа Ставропольского края (далее – Правила, Новоалександровский муниципальный округ соответственно) – документ территориального зонирования, принятый в соответствии с Градостроительным кодексом Российской Федерации, Земельным

кодексом Российской Федерации, Федеральным законом от 06 октября 2003 года № 131-ФЗ «Об общих принципах организации местного самоуправления в Российской Федерации», иными законами и нормативными правовыми актами, регламентирующими вопросы землепользования и застройки земель на территории муниципального округа.

Правила учитывают основные направления социально-экономического и градостроительного развития, охраны культурного наследия, окружающей среды и рационального использования природных ресурсов.

2. Настоящие Правила обязательны для соблюдения органами государственной власти, органами местного самоуправления Новоалександровского муниципального округа Ставропольского края (далее – органы местного самоуправления), физическими и юридическими лицами, должностными лицами, осуществляющими, регулирующими или контролирующими градостроительную деятельность на территории Новоалександровского муниципального округа.

3. Задачи Правил:

1) создание условий для устойчивого развития территории Новоалександровского муниципального округа и сохранения окружающей среды;

2) создание условий для планировки территории Новоалександровского муниципального округа;

3) обеспечение прав и законных интересов физических и юридических лиц, в том числе правообладателей земельных участков и объектов капитального строительства;

4) создание условий для привлечения инвестиций, в том числе путём предоставления возможности выбора наиболее эффективных видов разрешённого использования земельных участков и объектов капитального строительства.

4. Структура Правил

Правила землепользования и застройки включают в себя:

- общие положения;

- карты градостроительного зонирования;

- градостроительные регламенты.

Статья 3. Порядок подготовки Правил землепользования и застройки Новоалександровского муниципального округа (изменений в Правилах)

1. Подготовка проекта правил землепользования и застройки может осуществляться применительно ко всей территории Новоалександровского муниципального округа Ставропольского края (далее – Новоалександровский муниципальный округ), а также к частям территории Новоалександровского муниципального округа с последующим внесением в правила землепользования и застройки изменений, относящихся к другим частям территории Новоалександровского муниципального округа.

2. Подготовка проекта правил землепользования и застройки осуществляется с учетом положений о территориальном планировании, содержащихся в документах территориального планирования, с учетом требований технических регламентов, сведений Единого государственного реестра недвижимости, заключения о результатах публичных слушаний и предложений заинтересованных лиц.

3. При подготовке правил землепользования и застройки в части установления границ территориальных зон и градостроительных регламентов должна быть обеспечена возможность размещения на территории Новоалександровского муниципального округа предусмотренных документами территориального планирования объектов федерального значения, объектов регионального значения, объектов местного значения (за исключением линейных объектов).

4. Применительно к части территории Новоалександровского муниципального округа подготовка проекта правил землепользования и застройки может осуществляться при отсутствии генерального плана Новоалександровского муниципального округа.

5. Решение о подготовке проекта правил землепользования и застройки принимается Главой администрации Новоалександровского муниципального округа Ставропольского края с установлением одного этапа градостроительного зонирования применительно ко всей территории Новоалександровского муниципального округа либо к различным частям территории Новоалександровского муниципального округа (в случае подготовки правил землепользования и застройки применительно к частям территории Новоалександровского муниципального округа), порядка и сроков проведения работ по подготовке проекта правил землепользования и застройки, иных положений, касающихся организации указанных работ.

6. Одновременно с принятием решения о подготовке проекта правил землепользования и застройки Главой

Новоалександровского муниципального округа Ставропольского края утверждаются состав и порядок деятельности комиссии по подготовке проекта правил землепользования и застройки (далее – комиссия), которая может выступать организатором публичных слушаний при их проведении.

7. Глава Новоалександровского муниципального округа Ставропольского края не позднее чем по истечении десяти дней с даты принятия решения о подготовке проекта правил землепользования и застройки обеспечивает опубликование сообщения о принятии такого решения в порядке, установленном для официального опубликования муниципальных правовых актов, иной информации, и размещение указанного сообщения на официальном портале Новоалександровского муниципального округа Ставропольского края в информационно-телекоммуникационной сети «Интернет».

8. В сообщении о принятии решения о подготовке проекта правил землепользования и застройки указываются:

- 1) состав и порядок деятельности комиссии по землепользованию и застройке (далее – комиссия);
- 2) последовательность градостроительного зонирования применительно к территории Новоалександровского муниципального округа либо применительно к различным частям территории Новоалександровского муниципального округа (в случае подготовки правил землепользования и застройки применительно к частям территории Новоалександровского муниципального округа);
- 3) порядок и сроки проведения работ по подготовке проекта правил землепользования и застройки;
- 4) порядок направления в комиссию предложений заинтересованных лиц по подготовке проекта правил землепользования и застройки;
- 5) иные вопросы организации работ.

9. Администрация Новоалександровского муниципального округа Ставропольского края осуществляет проверку проекта правил землепользования и застройки, предоставленного комиссией на соответствие требованиям технических регламентов, генеральному плану Новоалександровского муниципального округа, схемам территориального планирования Ставропольского края, Российской Федерации, сведениям ЕГРН, сведениям, документам и материалам, содержащимся в ГИСОГД в течение пяти дней со дня получения проекта правил землепользования и застройки.

10. По результатам проверки, указанной в пункте 9 статьи 3 раздела 1 настоящего порядка, администрация Новоалександровского муниципального округа Ставропольского края в течение пяти дней со дня завершения проверки проекта правил землепользования и застройки направляет проект правил землепользования и застройки Главе Новоалександровского муниципального округа Ставропольского края для принятия решения о проведении публичных слушаний или в случае обнаружения его несоответствия требованиям и документам, указанным в пункте 9 статьи 3 настоящего раздела, в комиссию на доработку.

11. Глава Новоалександровского муниципального округа Ставропольского края при получении от администрации Новоалександровского муниципального округа Ставропольского края проекта правил землепользования и застройки принимает решение о проведении публичных слушаний по такому проекту в срок не позднее чем через десять дней со дня получения такого проекта.

Статья 4. Порядок утверждения Правил землепользования и застройки Новоалександровского муниципального округа (изменений в Правилах)

1. Правила землепользования и застройки Новоалександровского муниципального округа утверждаются администрацией Новоалександровского муниципального округа Ставропольского края. Обязательными приложениями к проекту правил землепользования и застройки являются протокол публичных слушаний, заключение о результатах публичных слушаний, за исключением случаев, если их проведение в соответствии с Градостроительным кодексом Российской Федерации не требуется.

2. Принятие Главой Новоалександровского муниципального округа Ставропольского края решения об утверждении правил землепользования и застройки осуществляется в течение десяти дней после представления проекта правил землепользования и застройки.

2. Администрация Новоалександровского муниципального округа Ставропольского края по результатам рассмотрения проекта правил землепользования и застройки и обязательных приложений к нему может утвердить правила землепользования и застройки или направить проект правил землепользования и застройки в комиссию на доработку в соответствии с заключением о результатах публичных слушаний по указанному проекту.

3. Правила землепользования и застройки подлежат опубликованию в порядке, установленном для официального опубликования муниципальных правовых актов, иной официальной информации, и размещаются на официальном портале Новоалександровского муниципального округа в информационно-телекоммуникационной

сети «Интернет».

3.1. Утвержденные правила землепользования и застройки подлежат размещению в федеральной государственной информационной системе территориального планирования (ФГИС ТП) не позднее чем по истечении десяти дней с даты утверждения указанных правил. В случае, если установленная в соответствии с Воздушным кодексом Российской Федерации приаэродромная территория полностью или частично расположена в границах муниципального округа, администрация Новоалександровского муниципального округа не позднее чем по истечении пяти дней с даты размещения утвержденных правил землепользования и застройки в федеральной государственной информационной системе территориального планирования уведомляет в электронной форме и (или) посредством почтового отправления уполномоченный Правительством Российской Федерации федеральный орган исполнительной власти о размещении указанных правил в федеральной государственной информационной системе территориального планирования.

4. Физические и юридические лица вправе оспорить решение об утверждении правил землепользования и застройки в судебном порядке.

5. Органы государственной власти Российской Федерации, органы государственной власти субъектов Российской Федерации вправе оспорить решение об утверждении правил землепользования и застройки в судебном порядке в случае несоответствия правил землепользования и застройки законодательству Российской Федерации, а также схемам территориального планирования Российской Федерации, схемам территориального планирования двух и более субъектов Российской Федерации, схемам территориального планирования субъекта Российской Федерации, утвержденным до утверждения правил землепользования и застройки.

6. Правила землепользования и застройки, устанавливающие градостроительные регламенты применительно к земельным участкам, включенным в границы населенных пунктов из земель лесного фонда (за исключением лесных участков, которые до 1 января 2016 года предоставлены гражданам или юридическим лицам либо на которых расположены объекты недвижимого имущества, права на которые возникли до 1 января 2016 года, и разрешенное использование либо назначение которых до их включения в границы населенных пунктов не было связано с использованием лесов), могут быть утверждены не ранее чем по истечении одного года со дня включения указанных земельных участков в границы населенных пунктов.

Статья 5. Комиссия по подготовке правил землепользования и застройки Новоалександровского муниципального округа

1. Порядок деятельности комиссия по подготовке проекта правил землепользования и застройки Новоалександровского муниципального округа Ставропольского края (далее – комиссия) устанавливается в соответствии с Градостроительным кодексом Российской Федерации и статьей 9 Закона Ставропольского края от 18 июня 2012 года № 53-кз «О некоторых вопросах регулирования отношений в области градостроительной деятельности на территории Ставропольского края».

2. Комиссия в своей деятельности руководствуется законодательством Российской Федерации, законами Ставропольского края, нормативными правовыми актами Новоалександровского муниципального округа Ставропольского края, а также настоящим Положением.

3. Комиссия осуществляет следующие функции:

1) организывает и проводит в установленном порядке публичные слушания по проекту правил землепользования и застройки;

2) подготавливает заключения по результатам проведения публичных слушаний;

3) рассматривает предложения и замечания по вопросам, связанным с разработкой проекта правил землепользования и застройки;

4) обеспечивает доработку проекта правил землепользования и застройки по результатам проведенных публичных слушаний;

5) обеспечивает гласность при подготовке решений по проекту правил землепользования и застройки, публикует результаты публичных слушаний;

6) запрашивает у государственных органов и организаций информацию, иные материалы, необходимые для осуществления деятельности комиссии.

4. Комиссия образуется в составе председателя комиссии, заместителя председателя комиссии, ответственного секретаря комиссии и членов комиссии.

5. Состав комиссии утверждается постановлением администрации Новоалександровского муниципального округа Ставропольского края.

6. Председатель комиссии:

- 1) осуществляет общее руководство и контроль за деятельностью комиссии;
- 2) распределяет обязанности между членами комиссии;
- 3) определяет дату, время и место проведения заседания комиссии;
- 4) открывает и ведет заседание комиссии;
- 5) обобщает внесенные замечания, предложения и дополнения к проектам, ставит на голосование для выработки решения для внесения в протокол;
- 6) контролирует выполнение членами комиссии решений, принятых на заседаниях комиссии;
- 7) дает поручения членам комиссии для доработки (подготовки) документов (материалов), необходимых для разработки проекта;
- 8) созывает в случае необходимости внеочередное заседание комиссии.

7. Ответственный секретарь комиссии:

- 1) организует подготовку заседаний комиссии, материалов для рассмотрения и проектов ее решений с учетом предложений, поступивших от членов комиссии;
- 2) не позднее чем за три рабочих дня информирует членов комиссии о месте, дате и времени проведения, а также повестке дня очередного заседания комиссии, обеспечивает их необходимыми материалами;
- 3) оформляет протокол заседания комиссии;
- 4) представляет протокол для подписания председателю комиссии и направляет всем членам комиссии для ознакомления;
- 5) осуществляет рассылку документов в соответствии с решениями комиссии;
- 6) ведет учет документации (архив) по рассматриваемому вопросу.

8. Члены Комиссии:

- 1) принимают участие в разработке плана мероприятий комиссии;
- 2) участвуют в обсуждении и голосовании рассматриваемых вопросов на заседаниях комиссии;
- 3) своевременно выполняют все поручения председателя комиссии;
- 4) высказывают замечания, предложения, дополнения в письменном или устном виде, касающиеся основных положений проекта правил землепользования и застройки со ссылкой на конкретный нормативный правовой акт.

9. Принятие комиссией предложений заинтересованных лиц по подготовке проекта правил землепользования и застройки осуществляется в течение пятнадцати дней со дня опубликования сообщения о принятии решения о подготовке проекта правил землепользования и застройки.

10. Подготовка и представление в администрацию Новоалександровского муниципального округа Ставропольского края комиссией проекта правил землепользования и застройки осуществляется в течение пяти дней со дня окончания принятия предложений заинтересованных лиц.

11. Организация и проведение комиссией публичных слушаний по проекту правил землепользования и застройки занимает не менее одного и не более трех месяцев со дня опубликования проекта правил землепользования и застройки.

12. Внесение комиссией изменений в проект правил землепользования и застройки и предоставление указанного проекта Главе Новоалександровского муниципального округа Ставропольского края (при необходимости) осуществляется в течении пяти дней со дня завершения публичных слушаний по проекту правил землепользования и застройки.

13. Периодичность заседаний комиссии определяется председателем комиссии исходя из требований по соблюдению сроков выполнения и согласования отдельных этапов подготовки проекта правил землепользования и застройки.

14. Заседание комиссии считается правомочным, если на нем присутствует не менее двух третей от установленного числа членов комиссии. Решения на заседаниях комиссии принимаются большинством голосов от установленного числа членов комиссии путем открытого голосования. При равенстве голосов голос председателя комиссии является решающим.

15. Решение комиссии оформляется протоколом, который подписывается председателем комиссии, секретарем комиссии и всеми присутствующими на заседании членами комиссии. В случае несогласия с принятым решением комиссии член комиссии имеет право изложить в письменной форме свое особое мнение по предмету обсуждения, которое подлежит приобщению к протоколу заседания комиссии.

16. Решения комиссии, выработанные в отношении предложений, замечаний, дополнений, вносятся в проект правил землепользования и застройки.

17. Заседания комиссии ведет ее председатель, в случае отсутствия председателя – заместитель председателя комиссии.

18. Заседания комиссии проходят по адресу: 356000, Ставропольский край, Новоалександровский район, город Новоалександровск, улица Гагарина, 315.

19. Организационно-техническое обеспечение деятельности комиссии осуществляет отдел архитектуры и градостроительства администрации Новоалександровского муниципального округа Ставропольского края.

20. Комиссия прекращает свою деятельность после принятия Советом депутатов Новоалександровского муниципального округа Ставропольского края решения об утверждении правил землепользования и застройки Новоалександровского муниципального округа Ставропольского края.

Статья 6. Общие положения, относящиеся к ранее возникшим правам

1. Принятые до введения в действие настоящих Правил муниципальные правовые акты по вопросам землепользования и застройки применяются в части, не противоречащей настоящим Правилам.

2. Разрешения на строительство, реконструкцию, капитальный ремонт, выданные физическим и юридическим лицам до вступления в силу настоящих Правил, являются действительными.

Статья 7. Открытость и доступность информации о землепользовании и застройке

1. Все текстовые и графические материалы Правил являются общедоступной информацией. Доступ к текстовым и графическим материалам Правил не ограничен.

2. Правила подлежат официальному опубликованию (обнародованию).

3. Граждане имеют право участвовать в принятии решений по вопросам землепользования и застройки в соответствии с действующим законодательством Российской Федерации, Ставропольского края и муниципальными правовыми актами Новоалександровского муниципального округа.

4. Публичные слушания по вопросам землепользования и застройки проводятся с целью информирования общественности и обеспечения права участия граждан при принятии решений, а также их права контролировать принятие органами местного самоуправления решений по землепользованию и застройке.

Публичные слушания проводятся с учетом положений статей 28 и 31 Градостроительного кодекса Российской Федерации и с учетом нормативно-правовых актов Совета депутатов Новоалександровского муниципального округа Ставропольского края первого созыва и устава Новоалександровского муниципального округа Ставропольского края.

Глава 2. Положение об изменении видов разрешённого использования земельных участков и объектов капитального строительства физическими и юридическими лицами

Статья 8. Общие положения об изменении видов разрешенного использования земельных участков и объектов капитального строительства

1. Разрешенное использование земельных участков и объектов капитального строительства может быть следующих видов:

1) основные виды разрешенного использования;

2) условно разрешенные виды использования;

3) вспомогательные виды разрешенного использования, допустимые только в качестве дополнительных по отношению к основным видам разрешенного использования и условно разрешенным видам использования и осуществляемые совместно с ними.

2. Применительно к каждой территориальной зоне устанавливаются виды разрешенного использования земельных участков и объектов капитального строительства.

1) Установление основных видов разрешенного использования земельных участков и объектов капитального строительства является обязательным применительно к каждой территориальной зоне, в отношении которой устанавливается градостроительный регламент.

3. Изменение одного вида разрешенного использования земельных участков и объектов капитального строительства на другой вид такого использования осуществляется в соответствии с градостроительным регламентом при условии соблюдения требований технических регламентов.

4. Основные и вспомогательные виды разрешенного использования земельных участков и объектов капитального строительства правообладателями земельных участков и объектов капитального строительства,

за исключением органов государственной власти, органов местного самоуправления, государственных и муниципальных учреждений, государственных и муниципальных унитарных предприятий, выбираются самостоятельно без дополнительных разрешений и согласования.

5. Решения об изменении одного вида разрешенного использования земельных участков и объектов капитального строительства, расположенных на землях, на которые действие градостроительных регламентов не распространяется или для которых градостроительные регламенты не устанавливаются, на другой вид такого использования принимаются в соответствии с федеральными законами.

6. Предоставление разрешения на условно разрешенный вид использования земельного участка или объекта капитального строительства осуществляется в порядке, предусмотренном статьей 39 Градостроительного кодекса Российской Федерации.

7. Физическое или юридическое лицо вправе оспорить в суде решение о предоставлении разрешения на условно разрешенный вид использования земельного участка или объекта капитального строительства либо об отказе в предоставлении такого разрешения.

Статья 9. Порядок предоставления разрешения на условно разрешенный вид использования земельного участка или объекта капитального строительства

1. Физическое или юридическое лицо, заинтересованное в предоставлении разрешения на условно разрешенный вид использования земельного участка или объекта капитального строительства (далее – разрешение на условно разрешенный вид использования), направляет заявление о предоставлении разрешения на условно разрешенный вид использования в комиссию. Заявление о предоставлении разрешения на условно разрешенный вид использования может быть направлено в форме электронного документа, подписанного электронной подписью в соответствии с требованиями Федерального закона от 6 апреля 2011 года № 63-ФЗ «Об электронной подписи» (далее – электронный документ, подписанный электронной подписью).

2. Проект решения о предоставлении разрешения на условно разрешенный вид использования подлежит рассмотрению на публичных слушаниях, проводимых в порядке, установленном статьей 5.1 Градостроительного кодекса Российской Федерации, с учетом положений настоящей статьи.

3. В случае, если условно разрешенный вид использования земельного участка или объекта капитального строительства может оказать негативное воздействие на окружающую среду, публичные слушания проводятся с участием правообладателей земельных участков и объектов капитального строительства, подверженных риску такого негативного воздействия.

4. Ответственной за организацию и проведение публичных слушаний является комиссия, которая направляет сообщения о проведении публичных слушаний по проекту решения о предоставлении разрешения на условно разрешенный вид использования правообладателям земельных участков, имеющих общие границы с земельным участком, применительно к которому запрашивается данное разрешение, правообладателям объектов капитального строительства, расположенных на земельных участках, имеющих общие границы с земельным участком, применительно к которому запрашивается данное разрешение, и правообладателям помещений, являющихся частью объекта капитального строительства, применительно к которому запрашивается данное разрешение. Указанные сообщения направляются не позднее чем через семь рабочих дней со дня поступления заявления заинтересованного лица о предоставлении разрешения на условно разрешенный вид использования.

5. Срок проведения публичных слушаний со дня оповещения жителей Новоалександровского муниципального округа об их проведении до дня опубликования заключения о результатах публичных слушаний определяется уставом Новоалександровского муниципального округа Ставропольского края и (или) нормативным правовым актом представительного органа муниципального округа и не может быть более одного месяца.

6. На основании заключения о результатах публичных слушаний по проекту решения о предоставлении разрешения на условно разрешенный вид использования комиссия осуществляет подготовку рекомендаций о предоставлении разрешения на условно разрешенный вид использования или об отказе в предоставлении такого разрешения с указанием причин принятого решения и направляет их Главе Новоалександровского муниципального округа Ставропольского края.

7. На основании указанных в пункте 6 настоящей статьи рекомендаций Глава Новоалександровского муниципального округа Ставропольского края в течение трех дней со дня поступления таких рекомендаций принимает решение о предоставлении разрешения на условно разрешенный вид использования или об отказе в предоставлении такого разрешения. Указанное решение подлежит опубликованию в порядке, установленном для

официального опубликования муниципальных правовых актов, иной официальной информации, и размещается на официальном портале Новоалександровского муниципального округа в информационно-телекоммуникационной сети «Интернет».

8. В случае, если условно разрешенный вид использования земельного участка или объекта капитального строительства включен в градостроительный регламент в установленном для внесения изменений в правила землепользования и застройки порядке после проведения публичных слушаний по инициативе физического или юридического лица, заинтересованного в предоставлении разрешения на условно разрешенный вид использования, решение о предоставлении разрешения на условно разрешенный вид использования такому лицу принимается без проведения публичных слушаний.

Глава 3. Положение о подготовке документации по планировке территории органами местного самоуправления

Статья 10. Назначение, виды документации по планировке территории

1. Подготовка документации по планировке территории осуществляется в целях обеспечения устойчивого развития территорий, в том числе выделения элементов планировочной структуры, установления границ земельных участков, установления границ зон планируемого размещения объектов капитального строительства.

2. Подготовка документации по планировке территории в целях размещения объектов капитального строительства применительно к территории, в границах которой не предусматривается осуществление деятельности по комплексному и устойчивому развитию территории, не требуется, за исключением случаев, указанных в части 3 настоящей статьи.

3. Подготовка документации по планировке территории в целях размещения объекта капитального строительства является обязательной в следующих случаях:

1) необходимо изъятие земельных участков для государственных или муниципальных нужд в связи с размещением объекта капитального строительства федерального, регионального или местного значения;

2) необходимы установление, изменение или отмена красных линий;

3) необходимо образование земельных участков в случае, если в соответствии с земельным законодательством образование земельных участков осуществляется только в соответствии с проектом межевания территории;

4) размещение объекта капитального строительства планируется на территориях двух и более муниципальных образований, имеющих общую границу (за исключением случая, если размещение такого объекта капитального строительства планируется осуществлять на землях или земельных участках, находящихся в государственной или муниципальной собственности, и для размещения такого объекта капитального строительства не требуются предоставление земельных участков, находящихся в государственной или муниципальной собственности, и установление сервитутов);

5) планируются строительство, реконструкция линейного объекта (за исключением случая, если размещение линейного объекта планируется осуществлять на землях или земельных участках, находящихся в государственной или муниципальной собственности, и для размещения такого линейного объекта не требуются предоставление земельных участков, находящихся в государственной или муниципальной собственности, и установление сервитутов). Правительством Российской Федерации могут быть установлены иные случаи, при которых для строительства, реконструкции линейного объекта не требуется подготовка документации по планировке территории;

6) планируется размещение объекта капитального строительства, не являющегося линейным объектом, и необходимых для обеспечения его функционирования объектов капитального строительства в границах особо охраняемой природной территории или в границах земель лесного фонда.

4. Видами документации по планировке территории являются:

1) проект планировки территории;

2) проект межевания территории.

5. Применительно к территории, в границах которой не предусматривается осуществление деятельности по комплексному и устойчивому развитию территории, а также не планируется размещение линейных объектов, допускается подготовка проекта межевания территории без подготовки проекта планировки территории в целях, предусмотренных частью 2 статьи 43 Градостроительного кодекса Российской Федерации.

6. Проект планировки территории является основой для подготовки проекта межевания территории, за исключением случаев, предусмотренных частью 5 настоящей статьи. Подготовка проекта межевания территории осуществляется в составе проекта планировки территории или в виде отдельного документа.

Статья 11. Общие требования к документации по планировке территории

1. Подготовка документации по планировке территории осуществляется в отношении выделяемых проектом планировки территории одного или нескольких смежных элементов планировочной структуры, определенных правилами землепользования и застройки территориальных зон и (или) установленных схемами территориального планирования муниципальных районов, генеральными планами поселений, городских округов функциональных зон, территории, в отношении которой предусматривается осуществление деятельности по ее комплексному и устойчивому развитию.

2. При подготовке документации по планировке территории до установления границ зон с особыми условиями использования территории учитываются размеры этих зон и ограничения по использованию территории в границах таких зон, которые устанавливаются в соответствии с законодательством Российской Федерации.

3. Подготовка графической части документации по планировке территории осуществляется:

1) в соответствии с системой координат, используемой для ведения Единого государственного реестра недвижимости;

2) с использованием цифровых топографических карт, цифровых топографических планов, требования к которым устанавливаются уполномоченным федеральным органом исполнительной власти.

4. Состав и содержание документации по планировке территории, предусматривающей размещение одного или нескольких линейных объектов, устанавливаются Правительством Российской Федерации.

Статья 12. Подготовка проекта планировки территории

1. Подготовка проектов планировки территории осуществляется для выделения элементов планировочной структуры, установления границ территорий общего пользования, границ зон планируемого размещения объектов капитального строительства, определения характеристик и очередности планируемого развития территории.

2. Проект планировки территории состоит из основной части, которая подлежит утверждению, и материалов по ее обоснованию.

3. Основная часть проекта планировки территории включает в себя:

1) чертеж или чертежи планировки территории, на которых отображаются:

а) красные линии;

б) границы существующих и планируемых элементов планировочной структуры;

в) границы зон планируемого размещения объектов капитального строительства;

2) положение о характеристиках планируемого развития территории, в том числе о плотности и параметрах застройки территории (в пределах, установленных градостроительным регламентом), о характеристиках объектов капитального строительства жилого, производственного, общественно-делового и иного назначения и необходимых для функционирования таких объектов и обеспечения жизнедеятельности граждан объектов коммунальной, транспортной, социальной инфраструктур, в том числе объектов, включенных в программы комплексного развития систем коммунальной инфраструктуры, программы комплексного развития транспортной инфраструктуры, программы комплексного развития социальной инфраструктуры и необходимых для развития территории в границах элемента планировочной структуры. Для зон планируемого размещения объектов федерального значения, объектов регионального значения, объектов местного значения в такое положение включаются сведения о плотности и параметрах застройки территории, необходимые для размещения указанных объектов, а также в целях согласования проекта планировки территории в соответствии с частью 12.7 статьи 45 Градостроительного кодекса Российской Федерации информация о планируемых мероприятиях по обеспечению сохранения применительно к территориальным зонам, в которых планируется размещение указанных объектов, фактических показателей обеспеченности территории объектами коммунальной, транспортной, социальной инфраструктур и фактических показателей территориальной доступности таких объектов для населения;

3) положения об очередности планируемого развития территории, содержащие этапы проектирования, строительства, реконструкции объектов капитального строительства жилого, производственного, общественно-делового и иного назначения и этапы строительства, реконструкции необходимых для функционирования таких объектов и обеспечения жизнедеятельности граждан объектов коммунальной, транспортной, социальной инфраструктур, в том числе объектов, включенных в программы комплексного развития систем коммунальной инфраструктуры, программы комплексного развития транспортной инфраструктуры, программы комплексного развития социальной инфраструктуры.

4. Материалы по обоснованию проекта планировки территории содержат:

1) карту (фрагмент карты) планировочной структуры территорий муниципального округа с отображением

границ элементов планировочной структуры;

2) результаты инженерных изысканий в объеме, предусмотренном разрабатываемой исполнителем работ программой инженерных изысканий, в случаях, если выполнение таких инженерных изысканий для подготовки документации по планировке территории требуется в соответствии с Градостроительным кодексом Российской Федерации;

3) обоснование определения границ зон планируемого размещения объектов капитального строительства;

4) схему организации движения транспорта (включая транспорт общего пользования) и пешеходов, отражающую местоположение объектов транспортной инфраструктуры и учитывающую существующие и прогнозные потребности в транспортном обеспечении на территории, а также схему организации улично-дорожной сети;

5) схему границ территорий объектов культурного наследия;

6) схему границ зон с особыми условиями использования территории;

7) обоснование соответствия планируемых параметров, местоположения и назначения объектов регионального значения, объектов местного значения нормативам градостроительного проектирования и требованиям градостроительных регламентов, а также применительно к территории, в границах которой предусматривается осуществление деятельности по комплексному и устойчивому развитию территории, установленным правилами землепользования и застройки расчетным показателям минимально допустимого уровня обеспеченности территории объектами коммунальной, транспортной, социальной инфраструктур и расчетным показателям максимально допустимого уровня территориальной доступности таких объектов для населения;

8) схему, отображающую местоположение существующих объектов капитального строительства, в том числе линейных объектов, объектов, подлежащих сносу, объектов незавершенного строительства, а также проходы к водным объектам общего пользования и их береговым полосам;

9) варианты планировочных и (или) объемно-пространственных решений застройки территории в соответствии с проектом планировки территории (в отношении элементов планировочной структуры, расположенных в жилых или общественно-деловых зонах);

10) перечень мероприятий по защите территории от чрезвычайных ситуаций природного и техногенного характера, в том числе по обеспечению пожарной безопасности и по гражданской обороне;

11) перечень мероприятий по охране окружающей среды;

12) обоснование очередности планируемого развития территории;

13) схему вертикальной планировки территории, инженерной подготовки и инженерной защиты территории, подготовленную в случаях, установленных уполномоченным Правительством Российской Федерации федеральным органом исполнительной власти, и в соответствии с требованиями, установленными уполномоченным Правительством Российской Федерации федеральным органом исполнительной власти;

14) иные материалы для обоснования положений по планировке территории.

5. В состав проекта планировки территории может включаться проект организации дорожного движения, разрабатываемый в соответствии с требованиями Федерального закона от 29 декабря 2017 года №443-ФЗ «Об организации дорожного движения в Российской Федерации и о внесении изменений в отдельные законодательные акты Российской Федерации».

Статья 13. Подготовка проекта межевания территории

1. Подготовка проекта межевания территории осуществляется применительно к территории, расположенной в границах одного или нескольких смежных элементов планировочной структуры, границах определенной правилами землепользования и застройки территориальной зоны и (или) границах установленной схемой территориального планирования муниципального округа функциональной зоны, территории, в отношении которой предусматривается осуществление деятельности по ее комплексному и устойчивому развитию.

2. Подготовка проекта межевания территории осуществляется для:

1) определения местоположения границ образуемых и изменяемых земельных участков;

2) установления, изменения, отмены красных линий для застроенных территорий, в границах которых не планируется размещение новых объектов капитального строительства, а также для установления, изменения, отмены красных линий в связи с образованием и (или) изменением земельного участка, расположенного в границах территории, применительно к которой не предусматривается осуществление деятельности по комплексному и устойчивому развитию территории, при условии, что такие установление, изменение, отмена влекут за собой исключительно изменение границ территории общего пользования.

3. Проект межевания территории состоит из основной части, которая подлежит утверждению, и материалов по обоснованию этого проекта.

4. Основная часть проекта межевания территории включает в себя текстовую часть и чертежи межевания территории.

5. Текстовая часть проекта межевания территории включает в себя:

1) перечень и сведения о площади образуемых земельных участков, в том числе возможные способы их образования;

2) перечень и сведения о площади образуемых земельных участков, которые будут отнесены к территориям общего пользования или имуществу общего пользования, в том числе в отношении которых предполагаются резервирование и (или) изъятие для государственных или муниципальных нужд;

3) вид разрешенного использования образуемых земельных участков в соответствии с проектом планировки территории в случаях, предусмотренных Градостроительным кодексом Российской Федерации;

4) целевое назначение лесов, вид (виды) разрешенного использования лесного участка, количественные и качественные характеристики лесного участка, сведения о нахождении лесного участка в границах особо защитных участков лесов (в случае, если подготовка проекта межевания территории осуществляется в целях определения местоположения границ образуемых и (или) изменяемых лесных участков);

5) сведения о границах территории, в отношении которой утвержден проект межевания, содержащие перечень координат характерных точек этих границ в системе координат, используемой для ведения Единого государственного реестра недвижимости. Координаты характерных точек границ территории, в отношении которой утвержден проект межевания, определяются в соответствии с требованиями к точности определения координат характерных точек границ, установленных в соответствии с Градостроительным кодексом Российской Федерации для территориальных зон.

6. На чертежах межевания территории отображаются:

1) границы планируемых (в случае, если подготовка проекта межевания территории осуществляется в составе проекта планировки территории) и существующих элементов планировочной структуры;

2) красные линии, утвержденные в составе проекта планировки территории, или красные линии, утверждаемые, изменяемые проектом межевания территории в соответствии с пунктом 2 части 2 настоящей статьи;

3) линии отступа от красных линий в целях определения мест допустимого размещения зданий, строений, сооружений;

4) границы образуемых и (или) изменяемых земельных участков, условные номера образуемых земельных участков, в том числе в отношении которых предполагаются их резервирование и (или) изъятие для государственных или муниципальных нужд;

5) границы публичных сервитутов.

6.1. При подготовке проекта межевания территории в целях определения местоположения границ образуемых и (или) изменяемых лесных участков их местоположение, границы и площадь определяются с учетом границ и площади лесных кварталов и (или) лесотаксационных выделов, частей лесотаксационных выделов.

7. Материалы по обоснованию проекта межевания территории включают в себя чертежи, на которых отображаются:

1) границы существующих земельных участков;

2) границы зон с особыми условиями использования территорий;

3) местоположение существующих объектов капитального строительства;

4) границы особо охраняемых природных территорий;

5) границы территорий объектов культурного наследия;

6) границы лесничеств, участковых лесничеств, лесных кварталов, лесотаксационных выделов или частей лесотаксационных выделов.

8. Подготовка проектов межевания территории осуществляется с учетом материалов и результатов инженерных изысканий в случаях, если выполнение таких инженерных изысканий для подготовки документации по планировке территории требуется в соответствии с Градостроительным кодексом Российской Федерации. В целях подготовки проекта межевания территории допускается использование материалов и результатов инженерных изысканий, полученных для подготовки проекта планировки данной территории, в течение не более чем пяти лет со дня их выполнения.

9. При подготовке проекта межевания территории определение местоположения границ образуемых и (или) изменяемых земельных участков осуществляется в соответствии с градостроительными регламентами и нормами

отвода земельных участков для конкретных видов деятельности, иными требованиями к образуемым и (или) изменяемым земельным участкам, установленными федеральными законами и законами субъектов Российской Федерации, техническими регламентами, сводами правил.

10. В случае, если разработка проекта межевания территории осуществляется применительно к территории, в границах которой предусматривается образование земельных участков на основании утвержденной схемы расположения земельного участка или земельных участков на кадастровом плане территории, срок действия которой не истек, местоположение границ земельных участков в таком проекте межевания территории должно соответствовать местоположению границ земельных участков, образование которых предусмотрено данной схемой.

11. В проекте межевания территории, подготовленном применительно к территории исторического поселения, учитываются элементы планировочной структуры, обеспечение сохранности которых предусмотрено законодательством об охране объектов культурного наследия (памятников истории и культуры) народов Российской Федерации.

12. В случае подготовки проекта межевания территории, расположенной в границах элемента или элементов планировочной структуры, утвержденных проектом планировки территории, в виде отдельного документа общественные обсуждения или публичные слушания не проводятся, за исключением случая подготовки проекта межевания территории для установления, изменения, отмены красных линий в связи с образованием и (или) изменением земельного участка, расположенного в границах территории, в отношении которой не предусматривается осуществление деятельности по комплексному и устойчивому развитию территории, при условии, что такие установление, изменение красных линий влекут за собой изменение границ территории общего пользования.

Глава 4. Положение о проведении общественных обсуждений или публичных слушаний по вопросам землепользования и застройки

Статья 14. Общие положения о публичных слушаниях по вопросам градостроительной деятельности

1. В целях соблюдения права человека на благоприятные условия жизнедеятельности, прав и законных интересов правообладателей земельных участков и объектов капитального строительства по проектам генеральных планов, проектам правил землепользования и застройки, проектам планировки территории, проектам межевания территории, проектам правил благоустройства территорий, проектам, предусматривающим внесение изменений в один из указанных утвержденных документов, проектам решений о предоставлении разрешения на условно разрешенный вид использования земельного участка или объекта капитального строительства, проектам решений о предоставлении разрешения на отклонение от предельных параметров разрешенного строительства, реконструкции объектов капитального строительства (далее также в настоящей статье – проекты) в соответствии с уставом Новоалександровского муниципального округа Ставропольского края и (или) решением принятым Советом депутатов Новоалександровского муниципального округа Ставропольского края первого созыва от 01 октября 2020 №40/399, и с учетом положений Градостроительного кодекса Российской Федерации проводятся публичные слушания, за исключением случаев, предусмотренных Градостроительным кодексом Российской Федерации и другими федеральными законами.

2. Участниками публичных слушаний по проектам генеральных планов, проектам правил землепользования и застройки, проектам планировки территории, проектам межевания территории, проектам правил благоустройства территорий, проектам, предусматривающим внесение изменений в один из указанных утвержденных документов, являются граждане, постоянно проживающие на территории, в отношении которой подготовлены данные проекты, правообладатели находящихся в границах этой территории земельных участков и (или) расположенных на них объектов капитального строительства, а также правообладатели помещений, являющихся частью указанных объектов капитального строительства.

3. Участниками публичных слушаний по проектам решений о предоставлении разрешения на условно разрешенный вид использования земельного участка или объекта капитального строительства, проектам решений о предоставлении разрешения на отклонение от предельных параметров разрешенного строительства, реконструкции объектов капитального строительства являются граждане, постоянно проживающие в пределах территориальной зоны, в границах которой расположен земельный участок или объект капитального строительства, в отношении которых подготовлены данные проекты, правообладатели находящихся в границах этой территориальной зоны земельных участков и (или) расположенных на них объектов капитального строительства, граждане, постоянно проживающие в границах земельных участков, прилегающих к земельному участку, в отношении которого подготовлены данные проекты, правообладатели таких земельных участков или расположенных на них

объектов капитального строительства, правообладатели помещений, являющихся частью объекта капитального строительства, в отношении которого подготовлены данные проекты, а в случае, предусмотренном частью 3 статьи 39 Градостроительного кодекса Российской Федерации, также правообладатели земельных участков и объектов капитального строительства, подверженных риску негативного воздействия на окружающую среду в результате реализации данных проектов.

4. Публичные слушания по вопросам градостроительной деятельности проводятся в соответствии с Положением о порядке организации и проведения публичных слушаний по вопросам градостроительной деятельности на территории Новоалександровского муниципального округа, утвержденным решением Совета депутатов Новоалександровского муниципального округа Ставропольского края первого созыва от 01 октября 2020 года № 40/399.

Глава 5. Положение о внесении изменений в Правила землепользования и застройки

Статья 15. Порядок внесения изменений в Правила землепользования и застройки Новоалександровского муниципального округа

1. Порядок внесения изменений в правила землепользования и застройки определен ст. 33 Градостроительного кодекса Российской Федерации. Согласно ч. 1 ст. 33 Градостроительного кодекса Российской Федерации внесение изменений в правила землепользования и застройки осуществляется в порядке, предусмотренном статьями 31 и 32 Градостроительного кодекса Российской Федерации, с учетом особенностей, установленных настоящей статьей.

2. Основаниями для рассмотрения Главой Новоалександровского муниципального округа Ставропольского края вопроса о внесении изменений в правила землепользования и застройки являются:

1) несоответствие правил землепользования и застройки генеральному плану Новоалександровского муниципального округа Ставропольского края, схеме территориального планирования Новоалександровского муниципального округа Ставропольского края, возникшее в результате внесения в такие генеральные планы или схему территориального планирования муниципального района изменений;

2) поступление предложений об изменении границ территориальных зон, изменении градостроительных регламентов;

3) несоответствие сведений о местоположении границ зон с особыми условиями использования территорий, территорий объектов культурного наследия, отображенных на карте градостроительного зонирования, содержащемуся в Едином государственном реестре недвижимости описанию местоположения границ указанных зон, территорий;

4) несоответствие установленных градостроительным регламентом ограничений использования земельных участков и объектов капитального строительства, расположенных полностью или частично в границах зон с особыми условиями использования территорий, территорий достопримечательных мест федерального, регионального и местного значения, содержащимся в Едином государственном реестре недвижимости ограничениям использования объектов недвижимости в пределах таких зон, территорий;

5) установление, изменение, прекращение существования зоны с особыми условиями использования территории, установление, изменение границ территории объекта культурного наследия, территории исторического поселения федерального значения, территории исторического поселения регионального значения;

6) принятие решения о комплексном развитии территории;

7) обнаружение мест захоронений погибших при защите Отечества, расположенных в границах муниципальных образований.

3. Предложения о внесении изменений в правила землепользования и застройки в комиссию направляются:

1) федеральными органами исполнительной власти в случаях, если правила землепользования и застройки могут воспрепятствовать функционированию, размещению объектов капитального строительства федерального значения;

2) органами исполнительной власти субъектов Российской Федерации в случаях, если правила землепользования и застройки могут воспрепятствовать функционированию, размещению объектов капитального строительства регионального значения;

3) органами местного самоуправления муниципального района в случаях, если правила землепользования и застройки могут воспрепятствовать функционированию, размещению объектов капитального строительства местного значения;

4) органами местного самоуправления в случаях, если необходимо совершенствовать порядок регулирования землепользования и застройки на соответствующих территории муниципального округа, межселенных территориях;

4.1) органами местного самоуправления в случаях обнаружения мест захоронений погибших при защите Отечества, расположенных в границах муниципальных образований;

5) физическими или юридическими лицами в инициативном порядке либо в случаях, если в результате применения правил землепользования и застройки земельные участки и объекты капитального строительства не используются эффективно, причиняется вред их правообладателям, снижается стоимость земельных участков и объектов капитального строительства, не реализуются права и законные интересы граждан и их объединений;

6) уполномоченным федеральным органом исполнительной власти или юридическим лицом, обеспечивающим реализацию принятого Правительством Российской Федерации решения о комплексном развитии территории, которое создано Российской Федерацией или в уставном (складочном) капитале которого доля Российской Федерации составляет более 50 процентов, или дочерним обществом, в уставном (складочном) капитале которого более 50 процентов долей принадлежит такому юридическому лицу (далее - юридическое лицо, определенное Российской Федерацией);

7) высшим исполнительным органом государственной власти субъекта Российской Федерации, органом местного самоуправления, принявшими решение о комплексном развитии территории, юридическим лицом, определенным субъектом Российской Федерации и обеспечивающим реализацию принятого субъектом Российской Федерации, главой местной администрации решения о комплексном развитии территории, которое создано субъектом Российской Федерации, муниципальным образованием или в уставном (складочном) капитале которого доля субъекта Российской Федерации, муниципального образования составляет более 50 процентов, или дочерним обществом, в уставном (складочном) капитале которого более 50 процентов долей принадлежит такому юридическому лицу (далее - юридическое лицо, определенное субъектом Российской Федерации), либо лицом, с которым заключен договор о комплексном развитии территории в целях реализации решения о комплексном развитии территории.

3.1. В случае, если правилами землепользования и застройки не обеспечена в соответствии с частью 3.1 статьи 31 Градостроительного кодекса Российской Федерации возможность размещения на территориях муниципального округа предусмотренных документами территориального планирования объектов федерального значения, объектов регионального значения, объектов местного значения муниципального округа (за исключением линейных объектов), уполномоченный федеральный орган исполнительной власти, уполномоченный орган исполнительной власти субъекта Российской Федерации, уполномоченный орган местного самоуправления муниципального района направляют главе муниципального округа требование о внесении изменений в правила землепользования и застройки в целях обеспечения размещения указанных объектов.

3.2. В случае, предусмотренном частью 3.1 настоящей статьи, глава муниципального округа обеспечивает внесение изменений в правила землепользования и застройки в течение тридцати дней со дня получения указанного в части 3.1 настоящей статьи требования.

3.3. В целях внесения изменений в правила землепользования и застройки в случаях, предусмотренных пунктами 3-6 части 2 и частью 3.1 настоящей статьи, а также в случае однократного изменения видов разрешенного использования, установленных градостроительным регламентом для конкретной территориальной зоны, без изменения ранее установленных предельных параметров разрешенного строительства, реконструкции объектов капитального строительства и (или) в случае однократного изменения одного или нескольких предельных параметров разрешенного строительства, реконструкции объектов капитального строительства, установленных градостроительным регламентом для конкретной территориальной зоны, не более чем на десять процентов проведение общественных обсуждений или публичных слушаний, опубликование сообщения о принятии решения о подготовке проекта о внесении изменений в правила землепользования и застройки и подготовка предусмотренного частью 4 настоящей статьи заключения комиссии не требуются.

3.4. В случае внесения изменений в правила землепользования и застройки в целях реализации решения о комплексном развитии территории, в том числе в соответствии с частью 5.2 статьи 30 Градостроительного кодекса Российской Федерации, такие изменения должны быть внесены в срок не позднее чем девяносто дней со дня утверждения проекта планировки территории в целях ее комплексного развития.

3.5. Внесение изменений в правила землепользования и застройки в связи с обнаружением мест захоронений погибших при защите Отечества, расположенных в границах муниципальных образований, осуществляется в течение шести месяцев с даты обнаружения таких мест, при этом проведение общественных обсуждений или публичных слушаний не требуется.

4. Комиссия в течение двадцати пяти дней со дня поступления предложения о внесении изменения в правила землепользования и застройки осуществляет подготовку заключения, в котором содержатся рекомендации о внесении в соответствии с поступившим предложением изменения в правила землепользования и застройки или об отклонении такого предложения с указанием причин отклонения, и направляет это заключение Главе Новоалександровского муниципального округа Ставропольского края.

4.1. Проект о внесении изменений в правила землепользования и застройки, предусматривающих приведение данных правил в соответствие с ограничениями использования объектов недвижимости, установленными на приаэродромной территории, рассмотрению комиссией не подлежит.

5. Глава Новоалександровского муниципального округа Ставропольского края с учетом рекомендаций, содержащихся в заключении комиссии, в течение двадцати пяти дней принимает решение о подготовке проекта о внесении изменения в правила землепользования и застройки или об отклонении предложения о внесении изменения в данные правила с указанием причин отклонения и направляет копию такого решения заявителям.

5.1. В случае, если утверждение изменений в правила землепользования и застройки осуществляется представительным органом местного самоуправления, проект о внесении изменений в правила землепользования и застройки, направленный в представительный орган местного самоуправления, подлежит рассмотрению на заседании указанного органа не позднее дня проведения заседания, следующего за ближайшим заседанием.

6. Глава Новоалександровского муниципального округа Ставропольского края после поступления от уполномоченного Правительством Российской Федерации федерального органа исполнительной власти предписания, указанного в пункте 1.1 части 2 настоящей статьи, обязан принять решение о внесении изменений в правила землепользования и застройки. Предписание, указанное в пункте 1.1 части 2 настоящей статьи, может быть обжаловано главой Новоалександровского муниципального округа Ставропольского края в суд.

7. Со дня поступления в администрацию Новоалександровского муниципального округа уведомления о выявлении самовольной постройки от исполнительного органа государственной власти, должностного лица, государственного учреждения или органа местного самоуправления, указанных в части 2 статьи 55.32 Градостроительного кодекса Российской Федерации, не допускается внесение в правила землепользования и застройки изменений, предусматривающих установление применительно к территориальной зоне, в границах которой расположена такая постройка, вида разрешенного использования земельных участков и объектов капитального строительства, предельных параметров разрешенного строительства, реконструкции объектов капитального строительства, которым соответствуют вид разрешенного использования и параметры такой постройки, до ее сноса или приведения в соответствие с установленными требованиями, за исключением случаев, если по результатам рассмотрения данного уведомления органом местного самоуправления в исполнительный орган государственной власти, должностному лицу, в государственное учреждение или в орган местного самоуправления, которые указаны в части 2 статьи 55.32 Градостроительного кодекса Российской Федерации и от которых поступило данное уведомление, направлено уведомление о том, что наличие признаков самовольной постройки не усматривается либо вступило в законную силу решение суда об отказе в удовлетворении исковых требований о сносе самовольной постройки или ее приведении в соответствие с установленными требованиями.

8. В случаях, предусмотренных пунктами 3-5 части 2 настоящей статьи, исполнительный орган государственной власти или орган местного самоуправления, уполномоченные на установление зон с особыми условиями использования территорий, границ территорий объектов культурного наследия, утверждение границ территорий исторических поселений федерального значения, исторических поселений регионального значения, направляет главе местной администрации требование об отображении в правилах землепользования и застройки границ зон с особыми условиями использования территорий, территорий объектов культурного наследия, территорий исторических поселений федерального значения, территорий исторических поселений регионального значения, установления ограничений использования земельных участков и объектов капитального строительства в границах таких зон, территорий.

9. В случае поступления требования, предусмотренного частью 8 настоящей статьи, поступления от органа регистрации прав сведений об установлении, изменении или прекращении существования зоны с особыми условиями использования территории, о границах территории объекта культурного наследия либо со дня выявления предусмотренных пунктами 3-5 части 2 настоящей статьи оснований для внесения изменений в правила землепользования и застройки Глава Новоалександровского муниципального округа Ставропольского края обязан обеспечить внесение изменений в правила землепользования и застройки путем их уточнения в соответствии с таким требованием. При этом утверждение изменений в правила землепользования и застройки в целях их уточнения в соответствии с требованием, предусмотренным частью 8 настоящей статьи, не требуется.

10. Срок уточнения правил землепользования и застройки в соответствии с частью 9 настоящей статьи в целях отображения границ зон с особыми условиями использования территорий, территорий объектов культурного наследия, территорий исторических поселений федерального значения, территорий исторических поселений регионального значения, установления ограничений использования земельных участков и объектов капитального строительства в границах таких зон, территорий не может превышать шесть месяцев со дня поступления требования, предусмотренного частью 8 настоящей статьи, поступления от органа регистрации прав сведений об установлении, изменении или прекращении существования зоны с особыми условиями использования территории, о границах территории объекта культурного наследия либо со дня выявления предусмотренных пунктами 3-5 части 2 настоящей статьи оснований для внесения изменений в правила землепользования и застройки.

Глава 6. Положение о регулировании иных вопросов землепользования и застройки

Статья 16. Размещение рекламных конструкций, информационных и иных конструкций, не содержащих сведений рекламного характера

Размещение рекламных конструкций, средств наружной рекламы на недвижимом имуществе не независимо от формы собственности, а также на сооружениях, не требующих при их возведении разрешения на строительство, предусмотренного Градостроительным кодексом Российской Федерации на территории Новоалександровского муниципального округа допустимо при условии соблюдения требований Федерального закона от 13.03.2006 № 38-ФЗ «О рекламе», Схемы размещения рекламных конструкций на территории Новоалександровского муниципального округа, с учетом требований ГОСТа Р 52044, технических регламентов, и только при наличии разрешения на установку и эксплуатацию конструкции.

Статья 17. Отклонение от предельных параметров разрешенного строительства, реконструкции объектов капитального строительства

Правообладатели земельных участков, размеры которых меньше установленных градостроительным регламентом минимальных размеров земельных участков либо конфигурация, инженерно-геологические или иные характеристики которых неблагоприятны для застройки, вправе обратиться за разрешениями на отклонение от предельных параметров разрешенного строительства, реконструкции объектов капитального строительства.

1.1. Правообладатели земельных участков вправе обратиться за разрешениями на отклонение от предельных параметров разрешенного строительства, реконструкции объектов капитального строительства, если такое отклонение необходимо в целях однократного изменения одного или нескольких предельных параметров разрешенного строительства, реконструкции объектов капитального строительства, установленных градостроительным регламентом для конкретной территориальной зоны, не более чем на десять процентов.

2. Отклонение от предельных параметров разрешенного строительства, реконструкции объектов капитального строительства разрешается для отдельного земельного участка при соблюдении требований технических регламентов. Отклонение от предельных параметров разрешенного строительства, реконструкции объектов капитального строительства в части предельного количества этажей, предельной высоты зданий, строений, сооружений и требований к архитектурным решениям объектов капитального строительства в границах территорий исторических поселений федерального или регионального значения не допускается.

3. Заинтересованное в получении разрешения на отклонение от предельных параметров разрешенного строительства, реконструкции объектов капитального строительства лицо направляет в комиссию заявление о предоставлении такого разрешения. Заявление о предоставлении разрешения на отклонение от предельных параметров разрешенного строительства, реконструкции объектов капитального строительства может быть направлено в форме электронного документа, подписанного электронной подписью.

4. Проект решения о предоставлении разрешения на отклонение от предельных параметров разрешенного строительства, реконструкции объектов капитального строительства подготавливается в течение пятнадцати рабочих дней со дня поступления заявления о предоставлении такого разрешения и подлежит рассмотрению на общественных обсуждениях или публичных слушаниях, проводимых в порядке, установленном статьей 5.1 Градостроительного кодекса Российской Федерации, с учетом положений статьи 39 Градостроительного кодекса Российской Федерации, за исключением случая, указанного в части 1.1 настоящей статьи. Расходы, связанные с организацией и проведением общественных обсуждений или публичных слушаний по проекту решения о предоставлении разрешения на отклонение от предельных параметров разрешенного строительства, реконструкции объектов капитального строительства, несет физическое или юридическое лицо, заинтересованное

в предоставлении такого разрешения.

5. На основании заключения о результатах общественных обсуждений или публичных слушаний по проекту решения о предоставлении разрешения на отклонение от предельных параметров разрешенного строительства, реконструкции объектов капитального строительства комиссия в течение пятнадцати рабочих дней со дня окончания таких обсуждений или слушаний осуществляет подготовку рекомендаций о предоставлении такого разрешения или об отказе в предоставлении такого разрешения с указанием причин принятого решения и направляет указанные рекомендации Главе Новоалександровского муниципального округа Ставропольского края.

6. Глава Новоалександровского муниципального округа Ставропольского края в течение семи дней со дня поступления указанных в части 5 настоящей статьи рекомендаций принимает решение о предоставлении разрешения на отклонение от предельных параметров разрешенного строительства, реконструкции объектов капитального строительства или об отказе в предоставлении такого разрешения с указанием причин принятого решения.

6.1. Со дня поступления в администрацию Новоалександровского муниципального округа Ставропольского края уведомления о выявлении самовольной постройки от исполнительного органа государственной власти, должностного лица, государственного учреждения или органа местного самоуправления, указанных в части 2 статьи 55.32 Градостроительного кодекса Российской Федерации, не допускается предоставление разрешения на отклонение от предельных параметров разрешенного строительства, реконструкции объектов капитального строительства в отношении земельного участка, на котором расположена такая постройка, до ее сноса или приведения в соответствие с установленными требованиями, за исключением случаев, если по результатам рассмотрения данного уведомления администрацией Новоалександровского муниципального округа Ставропольского края в исполнительный орган государственной власти, должностному лицу, в государственное учреждение или орган местного самоуправления, которые указаны в части 2 статьи 55.32 Градостроительного кодекса Российской Федерации и от которых поступило данное уведомление, направлено уведомление о том, что наличие признаков самовольной постройки не усматривается либо вступило в законную силу решение суда об отказе в удовлетворении исковых требований о сносе самовольной постройки или ее приведении в соответствие с установленными требованиями.

7. Физическое или юридическое лицо вправе оспорить в судебном порядке решение о предоставлении разрешения на отклонение от предельных параметров разрешенного строительства, реконструкции объектов капитального строительства или об отказе в предоставлении такого разрешения.

8. Предоставление разрешения на отклонение от предельных параметров разрешенного строительства, реконструкции объектов капитального строительства не допускается, если такое отклонение не соответствует ограничениям использования объектов недвижимости, установленным на приаэродромной территории.

Статья 18. Подготовка градостроительного плана земельного участка

1. Градостроительный план земельного участка выдается в целях обеспечения субъектов градостроительной деятельности информацией, необходимой для архитектурно-строительного проектирования, строительства, реконструкции объектов капитального строительства в границах земельного участка.

1.1. В случае, если земельный участок для размещения объектов федерального значения, объектов регионального значения, объектов местного значения образуется из земель и (или) земельных участков, которые находятся в государственной или муниципальной собственности и которые не обременены правами третьих лиц, за исключением сервитута, публичного сервитута, выдача градостроительного плана земельного участка допускается до образования такого земельного участка в соответствии с земельным законодательством на основании утвержденных проекта межевания территории и (или) схемы расположения земельного участка или земельных участков на кадастровом плане территории.

2. Источниками информации для подготовки градостроительного плана земельного участка являются документы территориального планирования и градостроительного зонирования, нормативы градостроительного проектирования, документация по планировке территории, сведения, содержащиеся в Едином государственном реестре недвижимости, федеральной государственной информационной системе территориального планирования, государственной информационной системе обеспечения градостроительной деятельности, а также технические условия подключения (технологического присоединения) объектов капитального строительства к сетям инженерно-технического обеспечения.

3. В градостроительном плане земельного участка содержится информация:

1) о реквизитах проекта планировки территории и (или) проекта межевания территории в случае, если земельный участок расположен в границах территории, в отношении которой утверждены проект планировки территории и (или) проект межевания территории;

2) о границах земельного участка и о кадастровом номере земельного участка (при его наличии) или в случае, предусмотренном частью 1.1 настоящей статьи, о границах образуемого земельного участка, указанных в утвержденной схеме расположения земельного участка или земельных участков на кадастровом плане территории;

3) о границах зоны планируемого размещения объекта капитального строительства в соответствии с утвержденным проектом планировки территории (при его наличии);

4) о минимальных отступах от границ земельного участка, в пределах которых разрешается строительство объектов капитального строительства;

5) об основных, условно разрешенных и вспомогательных видах разрешенного использования земельного участка, установленных в соответствии с Градостроительным кодексом Российской Федерации, иным федеральным законом;

6) о предельных параметрах разрешенного строительства, реконструкции объекта капитального строительства, установленных градостроительным регламентом для территориальной зоны, в которой расположен земельный участок, за исключением случаев выдачи градостроительного плана земельного участка в отношении земельного участка, на который действие градостроительного регламента не распространяется или для которого градостроительный регламент не устанавливается;

7) о требованиях к назначению, параметрам и размещению объекта капитального строительства на указанном земельном участке, установленных в соответствии с частью 7 статьи 36 Градостроительного кодекса Российской Федерации, в случае выдачи градостроительного плана земельного участка в отношении земельного участка, на который действие градостроительного регламента не распространяется или для которого градостроительный регламент не устанавливается, за исключением случая, предусмотренного пунктом 7.1 настоящей части;

7.1) о предельных параметрах разрешенного строительства, реконструкции объекта капитального строительства, установленных положением об особо охраняемых природных территориях, в случае выдачи градостроительного плана земельного участка в отношении земельного участка, расположенного в границах особо охраняемой природной территории;

8) о расчетных показателях минимально допустимого уровня обеспеченности территории объектами коммунальной, транспортной, социальной инфраструктур и расчетных показателях максимально допустимого уровня территориальной доступности указанных объектов для населения в случае, если земельный участок расположен в границах территории, в отношении которой предусматривается осуществление деятельности по комплексному и устойчивому развитию территории;

9) об ограничениях использования земельного участка, в том числе если земельный участок полностью или частично расположен в границах зон с особыми условиями использования территорий;

10) о границах зон с особыми условиями использования территорий, если земельный участок полностью или частично расположен в границах таких зон;

11) о границах публичных сервитутов;

12) о номере и (или) наименовании элемента планировочной структуры, в границах которого расположен земельный участок;

13) о расположенных в границах земельного участка объектах капитального строительства, а также о расположенных в границах земельного участка сетях инженерно-технического обеспечения;

14) о наличии или отсутствии в границах земельного участка объектов культурного наследия, о границах территорий таких объектов;

15) о технических условиях подключения (технологического присоединения) объектов капитального строительства к сетям инженерно-технического обеспечения, определенных с учетом программ комплексного развития систем коммунальной инфраструктуры муниципального округа;

16) о реквизитах нормативных правовых актов субъекта Российской Федерации, муниципальных правовых актов, устанавливающих требования к благоустройству территории;

17) о красных линиях;

18) о требованиях к архитектурно-градостроительному облику объекта капитального строительства (при наличии).

3.1. Субъекты Российской Федерации вправе установить законом субъекта Российской Федерации положение о том, что обязательным приложением к градостроительному плану земельного участка в случае его выдачи в электронной форме являются материалы и результаты ранее проведенных инженерных изысканий, содержащиеся в информационной системе обеспечения градостроительной деятельности, при условии, что указанные материалы и результаты не содержат сведений, отнесенных федеральными законами к категории ограниченного доступа.

4. В случае, если в соответствии с Градостроительным кодексом Российской Федерации, иными федеральными законами размещение объекта капитального строительства не допускается при отсутствии документации по планировке территории, выдача градостроительного плана земельного участка для архитектурно-строительного проектирования, получения разрешения на строительство такого объекта капитального строительства допускается только после утверждения такой документации по планировке территории. При этом в отношении земельного участка, расположенного в границах территории, в отношении которой принято решение о развитии застроенной территории или о комплексном развитии территории по инициативе органа местного самоуправления, выдача градостроительного плана земельного участка допускается только при наличии документации по планировке территории, утвержденной в соответствии с договором о развитии застроенной территории или договором о комплексном развитии территории (за исключением случая принятия решения о самостоятельном осуществлении комплексного развития территории).

5. В целях получения градостроительного плана земельного участка правообладатель земельного участка, иное лицо в случае, предусмотренном пунктом 1.1 настоящей статьи, обращаются с заявлением в администрацию Новоалександровского муниципального округа Ставропольского края. Заявление о выдаче градостроительного плана земельного участка может быть направлено в администрацию Новоалександровского муниципального округа Ставропольского края в форме электронного документа, подписанного электронной подписью, или подано заявителем через многофункциональный центр.

6. Состав, последовательность и срок выполнения административных процедур, требования к порядку их выполнения указаны в административном регламенте предоставления администрацией Новоалександровского муниципального округа Ставропольского края муниципальной услуги «Выдача градостроительного плана земельного участка», утвержденного постановлением администрации Новоалександровского муниципального округа Ставропольского края от 17 июля 2020 года № 944.

7. Форма градостроительного плана земельного участка, порядок ее заполнения, порядок присвоения номеров градостроительным планам земельных участков устанавливаются уполномоченным Правительством Российской Федерации федеральным органом исполнительной власти.

8. Информация, указанная в градостроительном плане земельного участка, может быть использована для подготовки проектной документации, для получения разрешения на строительство в течение трех лет со дня его выдачи. По истечении этого срока использование информации, указанной в градостроительном плане земельного участка, в предусмотренных настоящей частью целях не допускается.

9. В случае раздела земельного участка, в отношении которого правообладателем получены градостроительный план и разрешение на строительство, или образования из указанного земельного участка другого земельного участка (земельных участков) путем выдела получение градостроительных планов образованных и (или) измененных земельных участков не требуется. При прохождении в течение срока, установленного частью 10 настоящей статьи, процедур, включенных в исчерпывающие перечни процедур в сферах строительства, в указанном случае используется градостроительный план исходного земельного участка.

Статья 19. Использование земельных участков и объектов капитального строительства, не соответствующих Правилам

Земельные участки или объекты капитального строительства, виды разрешенного использования, предельные (минимальные и (или) максимальные) размеры и предельные параметры которых не соответствуют градостроительному регламенту, используются с учетом ограничений частей 8, 9, 10 статьи 36 Градостроительного кодекса Российской Федерации.

Статья 20. Определение и порядок согласования архитектурно-градостроительного облика объекта капитального строительства

1. Требования к архитектурно-градостроительному облику объекта капитального строительства включают в себя требования к объемно-пространственным, архитектурно-стилистическим и иным характеристикам объекта капитального строительства, которые устанавливаются Правительством Российской Федерации, если иное не предусмотрено Градостроительным кодексом Российской Федерации.

2. Архитектурно-градостроительный облик объекта капитального строительства подлежит согласованию с уполномоченным органом местного самоуправления при осуществлении строительства, реконструкции объекта капитального строительства в границах территорий, предусмотренных частью 5.3 статьи 30 Градостроительного кодекса Российской Федерации, за исключением случаев, предусмотренных частью 2 настоящей статьи.

3. Согласование архитектурно-градостроительного облика объекта капитального строительства не требуется в отношении:

1) объектов капитального строительства, расположенных на земельных участках, действие градостроительного регламента на которые не распространяется;

2) объектов, для строительства или реконструкции которых не требуется получение разрешения на строительство;

3) объектов, расположенных на земельных участках, находящихся в пользовании учреждений, исполняющих наказание;

4) объектов обороны и безопасности, объектов Вооруженных Сил Российской Федерации, других войск, воинских формирований и органов, осуществляющих функции в области обороны страны и безопасности государства;

5) иных объектов, определенных Правительством Российской Федерации, нормативными правовыми актами органов государственной власти субъектов Российской Федерации.

4. Срок выдачи согласования архитектурно-градостроительного облика объекта капитального строительства не может превышать десять рабочих дней.

5. Основанием для отказа в согласовании архитектурно-градостроительного облика объекта капитального строительства является несоответствие архитектурных решений объекта капитального строительства, определяющих его архитектурно-градостроительный облик и содержащихся в проектной документации либо в задании застройщика или технического заказчика на проектирование объекта капитального строительства, требованиям к архитектурно-градостроительному облику объекта капитального строительства, указанным в градостроительном регламенте.

6. Порядок согласования архитектурно-градостроительного облика объекта капитального строительства устанавливается Правительством Российской Федерации, если иное не предусмотрено Градостроительным кодексом Российской Федерации.

Статья 21. Требования к архитектурно-градостроительному облику объекта капитального строительства

1. Принятые решения, регламентирующие вопросы согласования внешнего облика объектов, позволяют сохранить авторский замысел архитектурного объекта и обеспечивают комплексное решение существующей архитектурной среды, формирование целостного архитектурно-эстетического облика города, и, как следствие, позволяют повысить качество городской среды и инвестиционную привлекательность территории города.

2. Предметом архитектуры градостроительного облика объектов капитального строительства являются:

- цокольная часть здания;

- наружные стены;

- оформление оконных и дверных проемов;

- декоративные ограждения консолей, балконов, лоджий, веранд, декоративных выступов;

- цветное решение кровли, мансарды;

- парапеты, аттиковые стенки, лепнина, тяги, пилястры, щипцовые элементы, маскароны, фризы, венчающие промежуточные карнизы.

3. В целях сохранения, эксплуатации и дальнейшего развития городской среды при проведении строительных, восстановительных, ремонтных работ, работ по благоустройству и размещению некапитальных объектов, малых архитектурных форм в пределах территорий города Новоалександровска, где установлен регламент архитектурно-градостроительного облика, необходимо придерживаться указанных в правилах землепользования и застройки требований.

4. К территории соблюдения регламента относятся: ул. Гагарина, ул. Ленина (территория отображена на карте градостроительного зонирования в части населенных пунктов г. Новоалександровск, х. Верный).

5. Зона действия регламента архитектурно-градостроительного облика отображена в картографической части правил землепользования и застройки Новоалександровского муниципального округа Ставропольского края (приложение 3 настоящего Отчета).

6. Требования к объемно-пространственным характеристикам объектов капитального строительства устанавливаются правилами землепользования и застройки Новоалександровского муниципального округа Ставропольского края (размеры объекта капитального строительства; местоположение в границах земельного участка; минимальные и максимальные отступы, определяющие допустимое размещение объекта капитального

строительства).

7. Требования к оформлению фасадов и цоколей:

- палитра рекомендуемых цветов основной плоскости фасада в соответствии с палитрой RAL Design: цвета (ННН) 000–080 с яркостью (LL) 10–50 и насыщенностью (СС) 00–40; цвета (ННН) 095–095 с яркостью (LL) 90–90 и насыщенностью (СС) 20–59 (приложение 1):

- ограничено использование чрезмерно насыщенных оттенков;
- ограничено использование чрезмерно темных оттенков;
- запрещено использование материалов фасадов и цоколей: пластиковая плитка, тонированное непрозрачное стекло черного цвета и насыщенных темных оттенков;

- рекомендованы материалы фасадов и цоколей: известняк, доломит, туф, машукский камень (травертин), штукатурка, красный кирпич, желтый кирпич;

- запрещена окраска кирпича и натурального камня, за исключением окраски архитектурных деталей. К архитектурным деталям относятся барельефы, горельефы, наличники, обрамления оконных и дверных проемов, пилястры, оформление рустом, лепнины, карнизы, пояски, замковые камни, сандрики, откосы, филенки, подоконники, розетки, веранды, балконы;

- максимальное количество разрешенных цветов для основной плоскости фасада (не включаются декоративные элементы, цоколь, крыша, веранда, оконные и дверные проемы) – два цвета;

- запрещено размещение антенн, дымоходов и сушилок на фасаде, выходящем на линию застройки, за исключением случаев, когда их установка предусмотрена проектным решением, учитывая архитектурные особенности здания;

- предусматривается размещение кондиционеров на фасаде с использованием фасадных экранов (коробов, ниш) для наружных блоков кондиционеров и сплит-систем в соответствии с проектным решением. Обязательно использование декоративных экранов в едином стиле, учитывая архитектурные особенности здания;

- для цоколя необходимо применять тон темнее основной части здания или тон в тон с основной частью;

- оформление входных ступеней и пандусов по цветовой гамме и фактурной составляющей должно соответствовать цокольной части здания;

- в зоне ОД-1 обязательно размещение входов на фасаде, выходящем на линию застройки;

- парапеты, аттиковые стенки, лепнина, тяги, пилястры и другие элементы должны быть выполнены в едином стиле с фасадом.

8. Требования к оформлению кровли, мансарды:

- ограничено использование чрезмерно насыщенных оттенков;

- оттенок крыши должен быть темнее оттенка фасада;

- палитра рекомендуемых цветов основной плоскости кровли в соответствии с палитрой RAL Design: цвета (ННН) 000–060 с яркостью (LL) 25–45 и насыщенностью (СС) 00–40; цвета (ННН) 180–180 с яркостью (LL) 20–20 и насыщенностью (СС) 05–20; цвета (ННН) 190–190 с яркостью (LL) 20–30 и насыщенностью (СС) 15–35; цвета (ННН) 200–200 с яркостью (LL) 20–30 и насыщенностью (СС) 05–33; цвета (ННН) 230–230 с яркостью (LL) 20–40 и насыщенностью (СС) 10–30 (приложение 2);

- рекомендованы материалы кровли: металлочерепица, гибкая битумная черепица, керамическая черепица, фальцевая металлическая кровля, медь;

- запрещено использование более одного цвета для кровли.

9. Для новой застройки рекомендовано предусматривать декоративную подсветку зданий, сооружений. Ночной фасад здания включает в себя подсветку входных групп белым цветом.

Статья 22. Места массового пребывания людей

Согласно Постановления Правительства Российской Федерации от 25 декабря 2013 года № 1244 «Об антитеррористической защищенности объектов (территорий)» устанавливается порядок разработки требований к антитеррористической защищенности объектов (территорий) (за исключением объектов транспортной инфраструктуры, транспортных средств и объектов топливно-энергетического комплекса) и паспорта безопасности объектов (территорий).

Требования устанавливают порядок организации и проведения работ в области обеспечения антитеррористической защищенности мест массового пребывания людей.

В перечень мест массового пребывания людей включаются места массового пребывания людей,

собственниками которых или лицами, использующими места массового пребывания людей на ином законном основании, не являются федеральные органы исполнительной власти, Государственная корпорация по атомной энергии «Росатом» и Государственная корпорация по космической деятельности «Роскосмос» или которые не относятся к сфере их деятельности, предполагающей использование места массового пребывания людей, а также не подлежат обязательной охране войсками национальной гвардии Российской Федерации.

Организационные мероприятия по обеспечению антитеррористической защищенности мест массового пребывания людей, включая мероприятия по защите служебной информации ограниченного распространения, осуществляются исполнительными органами государственной власти субъектов Российской Федерации и органами местного самоуправления в пределах территорий субъектов Российской Федерации или муниципальных образований, на которых расположены соответствующие места массового пребывания людей.

В целях установления дифференцированных требований к обеспечению антитеррористической защищенности объектов (территорий) осуществляется их категорирование.

Степень угрозы совершения террористического акта определяется на основании данных о совершенных и предотвращенных террористических актах в субъекте Российской Федерации (муниципальном образовании), на территории которого расположено место массового пребывания людей. Возможные последствия совершения террористического акта в месте массового пребывания людей определяются на основании прогнозных показателей о количестве людей, которые могут погибнуть или получить вред здоровью.

Для проведения категорирования места массового пребывания людей создается решением руководителя (собственника) органа (организации), являющегося правообладателем объекта (территории), комиссия по обследованию и категорированию места, в состав которой включаются представители органа (организации), являющегося правообладателем объекта (территории), представители территориального органа безопасности, территориального органа Федеральной службы войск национальной гвардии Российской Федерации или подразделения вневедомственной охраны войск национальной гвардии Российской Федерации и территориального органа Министерства Российской Федерации по делам гражданской обороны, чрезвычайным ситуациям и ликвидации последствий стихийных бедствий.

На каждое место массового пребывания людей в течение 30 дней после проведения его обследования и категорирования комиссией составляется паспорт безопасности.

Паспорт безопасности является информационно-справочным документом, который отражает состояние антитеррористической защищенности места массового пребывания людей и содержит перечень необходимых мероприятий по предупреждению (пресечению) террористических актов в месте массового пребывания людей.

Актуализация паспорта безопасности объекта (территории) осуществляется не реже 1 раза в 3 года, а также в случае изменения:

- а) основного вида деятельности объекта (территории);
- б) общей площади и периметра объекта (территории);
- в) количества потенциально опасных участков и критических элементов на объекте (территории);
- г) базовых угроз террористического характера в отношении объекта (территории);
- д) организации охраны и защиты объекта (территории);
- е) мероприятий по инженерно-технической защите объекта (территории).

Статья 23. Ответственность за нарушения Правил

Ответственность за нарушение градостроительного законодательства, за нарушение настоящих Правил несут юридические и физические лица в соответствии с законодательством Российской Федерации. За нарушение градостроительного законодательства и настоящих Правил как за нарушение других, связанных с ними правовых актов, виновные привлекаются к дисциплинарной, административной ответственности, а в отдельных случаях, предусмотренных законом – к уголовной ответственности. Юридические и физические лица обязаны в полном объеме возместить вред, причиненный ими в результате совершения градостроительных и земельных нарушений. Порядок возмещения вреда определяется Законодательством Российской Федерации.

РАЗДЕЛ II. КАРТЫ ГРАДОСТРОИТЕЛЬНОГО ЗОНИРОВАНИЯ

Глава 7. Градостроительное зонирование и содержание картографических материалов правил

Статья 24. Общие положения градостроительного зонирования территории

1. На карте градостроительного зонирования устанавливаются границы территориальных зон. Границы территориальных зон должны отвечать требованию принадлежности каждого земельного участка только к одной территориальной зоне, за исключением земельного участка, границы которого в соответствии с земельным законодательством могут пересекать границы территориальных зон.

2. На карте градостроительного зонирования в обязательном порядке отображаются границы населенных пунктов, входящих в состав городского округа, границы зон с особыми условиями использования территорий, границы территорий объектов культурного наследия. Указанные границы могут отображаться на отдельных картах, которые являются приложением к правилам землепользования и застройки.

3. На карте градостроительного зонирования отображаются территории, в границах которых предусматриваются требования к архитектурно-градостроительному облику объектов капитального строительства. Границы таких территорий могут не совпадать с границами территориальных зон и могут отображаться на отдельной карте.

4. На карте градостроительного зонирования в обязательном порядке устанавливаются территории, в границах которых предусматривается осуществление комплексного развития территории, в случае планирования осуществления такой деятельности. Границы таких территорий устанавливаются по границам одной или нескольких территориальных зон и могут отображаться на отдельной карте. В отношении таких территорий заключается один или несколько договоров о комплексном развитии территории.

5. Каждый земельный участок принадлежит только к одной территориальной зоне.

6. Для каждой территориальной зоны установлены градостроительные регламенты, определяющие использование земельных участков и объектов капитального строительства, расположенных в зоне.

7. Границы территориальных зон установлены в соответствии с требованиями ст. 34 Градостроительного кодекса Российской Федерации.

Статья 25. Карта градостроительного зонирования территории

1. В составе Правил выполнены:

Обозначения	Наименование	Примечание
ГЧ	Графическая часть	
ГЧ – 1	Карта градостроительного зонирования территории Новоалександровского муниципального округа	М 1: 50 000
ГЧ – 2	Карта градостроительного зонирования в части населенных пунктов: г. Новоалександровск, х. Верный	М 1: 10 000
ГЧ – 3	Карта градостроительного зонирования в части населенных пунктов: п. Горьковский, п. Дружба, п. Заречный, п. Рассвет	М 1: 5 000
ГЧ – 4	Карта градостроительного зонирования в части населенных пунктов: ст. Григорополисская, х. Воровский, х. Керамик, х. Первомайский	М 1: 5 000
ГЧ – 5	Карта градостроительного зонирования в части населенных пунктов: п. Краснозоринский, п. Равнинный, х. Родионов	М 1: 5 000
ГЧ – 6	Карта градостроительного зонирования в части населённых пунктов: х. Красночервонный, х. Чапцев	М 1: 5 000
ГЧ – 7	Карта градостроительного зонирования в части населённых пунктов: п. Присадовый, п. Виноградный, п. Кармалиновский, п. Ударный	М 1: 5 000

ГЧ – 8	Карта градостроительного зонирования в части населённых пунктов: п. Радуга, п. Лиманный	М 1: 5 000
ГЧ – 9	Карта градостроительного зонирования в части населённых пунктов: с. Раздольное, ст. Воскресенская, х. Краснодарский, п. Курганский, х. Петровский, х. Румяная Балка, х. Фельдмаршальский	М 1: 5 000
ГЧ – 10	Карта градостроительного зонирования в части населённых пунктов: п. Светлый, п. Встречный, п. Крутобалковский, х. Мокрая Балка	М 1: 5 000
ГЧ – 11	Карта градостроительного зонирования в части населённого пункта ст. Кармалиновской	М 1: 5 000
ГЧ – 12	Карта градостроительного зонирования в части населённого пункта ст. Расшеватской	М 1: 10 000
ГЧ – 13	Карта градостроительного зонирования в части населённых пунктов: п. Темижбекский, п. Восточный, х. Ганькин, п. Краснокубанский, п. Озёрный, п. Славенский, п. Южный	М 1: 5 000
ГЧ – 14	Карта зон с особыми условиями использования территории Новоалександровского муниципального округа	М 1: 50 000
ГЧ – 15	Карта зон с особыми условиями использования территории в части населённых пунктов: г. Новоалександровск, х. Верный	М 1: 10 000
ГЧ – 16	Карта зон с особыми условиями использования территории в части населённых пунктов: п. Горьковский, п. Дружба, п. Заречный, п. Рассвет	М 1: 5 000
ГЧ – 17	Карта зон с особыми условиями использования территории в части населённых пунктов: ст. Григорополисская, х. Воровский, х. Керамик, х. Первомайский	М 1: 5 000
ГЧ – 18	Карта зон с особыми условиями использования территории в части населённых пунктов: п. Краснозоринский, п. Равнинный, х. Родионов	М 1: 5 000
ГЧ – 19	Карта зон с особыми условиями использования территории в части населённых пунктов: х. Красночервонный, х. Чапцев	М 1: 5 000
ГЧ – 20	Карта зон с особыми условиями использования территории в части населённых пунктов: п. Присадовый, п. Виноградный, п. Кармалиновский, п. Ударный	М 1: 5 000
ГЧ – 21	Карта зон с особыми условиями использования территории в части населённых пунктов: п. Радуга, п. Лиманный	М 1: 5 000
ГЧ – 22	Карта зон с особыми условиями использования территории в части населённых пунктов с. Раздольное, ст. Воскресенская, х. Краснодарский, п. Курганский, х. Петровский, х. Румяная Балка, х. Фельдмаршальский	М 1: 5 000
ГЧ – 23	Карта зон с особыми условиями использования территории в части населённых пунктов: п. Светлый, п. Встречный, п. Крутобалковский, х. Мокрая Балка	М 1: 5 000
ГЧ – 24	Карта зон с особыми условиями использования территории в части населённого пункта ст. Кармалиновской	М 1: 5 000

ГЧ – 25	Карта зон с особыми условиями использования территории в части населённого пункта ст. Расшеватской	М 1: 10 000
ГЧ – 26	Карта зон с особыми условиями использования территории в части населённых пунктов: п. Темижбекский, п. Восточный, х. Ганькин, п. Краснокубанский, п. Озёрный, п. Славенский, п. Южный	М 1: 5 000

Глава 8. Территориальные зоны Новоалександровского муниципального округа

Статья 26. Перечень территориальных зон, установленных на карте градостроительного зонирования Новоалександровского муниципального округа

1. Для целей регулирования землепользования и застройки в соответствии с настоящими Правилами на карте градостроительного зонирования Новоалександровского муниципального округа установлены следующие территориальные зоны:

Обозначение зоны	Наименование территориальной зоны
Жилые	
Ж-1	застройки индивидуальными жилыми домами
Ж-2	застройки малоэтажными жилыми домами
Ж-3	застройки среднеэтажными жилыми домами
Общественно-деловые	
ОД-1	делового назначения
ОД-2	образования и просвещения
ОД-3	объектов здравоохранения
ОД-4	объектов религиозного использования
Природно-рекреационные	
ПР-1	парков, скверов, бульваров, рекреации
ПР-2	спорта
ПР-3	озелененных территорий специального назначения
ПР-4	естественного природного ландшафта
ПР-5	объектов культурного наследия
Транспортной инфраструктуры	
ТИ-1	объектов железнодорожного транспорта
ТИ-2	объектов автомобильного транспорта
ТИ-3	улично-дорожной сети
ТИ-4	объектов придорожного сервиса
Инженерной инфраструктуры	
КО	коммунального обслуживания
Производственной деятельности	
ПД	производственной деятельности

Специального назначения	
СН-1	ритуальной деятельности
СН-2	специальной деятельности
СН-3	обеспечения обороны и безопасности
Сельскохозяйственного использования	
СХ-1	сельскохозяйственного использования
СХ-2	объектов сельскохозяйственного использования
СХ-3	ведения огородничества и садоводства
СХ-4	общественного выпаса
Земли по категориям	
СХН-1	земли сельскохозяйственного назначения (пашни, пастбища, сенокосы)
СХН-2	земли сельскохозяйственного назначения (сельскохозяйственное производство)
СХН-3	земли сельскохозяйственного назначения (ведение садоводства и огородничества)
ЗЛФ	земли лесного фонда
ЗВФ	земли водного фонда
Особо охраняемые природные территории	
	памятник природы

Статья 27. Виды зон с особыми условиями использования территории, обозначенных карте градостроительного зонирования

Для целей регулирования землепользования и застройки в соответствии с настоящими Правилами на карте градостроительного зонирования Новоалександровского муниципального округа отображены следующие зоны с особыми условиями использования территории:

Наименование зоны

Примечание

Санитарно-защитная зона:

санитарно-защитная зона предприятий, сооружений и иных объектов

санитарный разрыв (санитарная полоса отчуждения) транспортных коммуникаций:

санитарный разрыв линий железнодорожного транспорта

санитарный разрыв от сооружений для хранения легкового автотранспорта до объектов застройки

Санитарный разрыв (санитарная полоса отчуждения) инженерных коммуникаций:

санитарный разрыв магистральных трубопроводов углеводородного сырья

санитарный разрыв компрессорных установок

санитарный разрыв линий электропередачи

Охранная зона инженерных коммуникаций:

охранная зона нефтепроводов

охранная зона газопроводов и систем газоснабжения

охранная зона объектов электросетевого хозяйства (вдоль линий электропередачи, вокруг подстанций)

охранная зона линий и сооружений связи

Охранная зона иного назначения:

охранная зона стационарных пунктов наблюдений за состоянием окружающей природной среды, ее загрязнением

Зоны санитарной охраны источников питьевого и хозяйственно-бытового водоснабжения и водопроводов питьевого назначения:

первый пояс зоны санитарной охраны источника водоснабжения

второй пояс зоны санитарной охраны источника водоснабжения

третий пояс зоны санитарной охраны источника водоснабжения

санитарно-защитная полоса водоводов

Зоны охраны объектов культурного наследия:

охранная зона объекта культурного наследия (временная)

зона регулирования застройки и хозяйственной деятельности

защитная зона объекта культурного наследия

Водоохранные зоны:

водоохранная зона

Прибрежные защитные полосы:

прибрежная защитная полоса

Береговые полосы:

береговая полоса

Иные зоны с особыми условиями использования:

придорожная полоса

РАЗДЕЛ III. ГРАДОСТРОИТЕЛЬНЫЕ РЕГЛАМЕНТЫ

Глава 9. Назначение и состав градостроительных регламентов

Статья 28. Общие положения о градостроительных регламентах

1. Градостроительным регламентом определяется правовой режим земельных участков, равно как всего, что находится над и под поверхностью земельных участков и используется в процессе их застройки и последующей эксплуатации объектов капитального строительства.

2. Градостроительные регламенты устанавливаются с учетом:

1) фактического использования земельных участков и объектов капитального строительства в границах территориальной зоны;

2) возможности сочетания в пределах одной территориальной зоны различных видов существующего и планируемого использования земельных участков и объектов капитального строительства;

3) функциональных зон и характеристик их планируемого развития, определенных документами территориального планирования муниципальных образований;

4) видов территориальных зон;

5) требований охраны объектов культурного наследия, а также особо охраняемых природных территорий, иных природных объектов.

3. Действие градостроительного регламента распространяется в равной мере на все земельные участки и объекты капитального строительства, расположенные в пределах границ территориальной зоны, обозначенной на карте градостроительного зонирования.

4. Действие градостроительного регламента не распространяется на земельные участки:

1) в границах территорий памятников и ансамблей, включенных в единый государственный реестр объектов культурного наследия (памятников истории и культуры) народов Российской Федерации, а также в границах территорий памятников или ансамблей, которые являются выявленными объектами культурного наследия и решения о режиме содержания, параметрах реставрации, консервации, воссоздания, ремонта и приспособлении которых принимаются в порядке, установленном законодательством Российской Федерации об охране объектов культурного наследия;

2) в границах территорий общего пользования;

3) предназначенные для размещения линейных объектов и (или) занятые линейными объектами;

4) предоставленные для добычи полезных ископаемых.

5. Применительно к территориям исторических поселений, достопримечательных мест, землям лечебно-оздоровительных местностей и курортов, зонам с особыми условиями использования территорий градостроительные регламенты устанавливаются в соответствии с законодательством Российской Федерации.

6. Градостроительные регламенты не устанавливаются для земель лесного фонда, земель, покрытых поверхностными водами, земель запаса, земель особо охраняемых природных территорий (за исключением земель лечебно-оздоровительных местностей и курортов), сельскохозяйственных угодий в составе земель сельскохозяйственного назначения, земельных участков, расположенных в границах особых экономических зон и территорий опережающего социально-экономического развития.

6.1. До установления градостроительных регламентов в отношении земельных участков, включенных в границы населенных пунктов из земель лесного фонда (за исключением лесных участков, которые до 1 января 2016 года предоставлены гражданам или юридическим лицам либо на которых расположены объекты недвижимого имущества, права на которые возникли до 1 января 2016 года, и разрешенное использование либо назначение которых до их включения в границы населенного пункта не было связано с использованием лесов), такие земельные участки используются с учетом ограничений, установленных при использовании городских лесов в соответствии с лесным законодательством.

7. Использование земельных участков, на которые действие градостроительных регламентов не распространяется или для которых градостроительные регламенты не устанавливаются, определяется уполномоченными федеральными органами исполнительной власти, уполномоченными органами исполнительной власти субъектов Российской Федерации или уполномоченными органами местного самоуправления в соответствии с федеральными законами. Использование земельных участков в границах особых экономических зон определяется органами управления особыми экономическими зонами. Использование земель или земельных участков из состава земель лесного фонда, земель или земельных участков, расположенных в границах особо охраняемых природных территорий, определяется соответственно лесохозяйственным регламентом, положением об особо охраняемой природной территории в соответствии с лесным законодательством, законодательством об особо охраняемых природных территориях.

8. Земельные участки или объекты капитального строительства, виды разрешенного использования, предельные (минимальные и (или) максимальные) размеры и предельные параметры которых не соответствуют градостроительному регламенту, могут использоваться без установления срока приведения их в соответствие с градостроительным регламентом, за исключением случаев, если использование таких земельных участков и объектов капитального строительства опасно для жизни или здоровья человека, для окружающей среды, объектов культурного наследия.

9. Реконструкция указанных в части 8 настоящей статьи объектов капитального строительства может осуществляться только путем приведения таких объектов в соответствие с градостроительным регламентом или путем уменьшения их несоответствия предельным параметрам разрешенного строительства, реконструкции. Изменение видов разрешенного использования указанных земельных участков и объектов капитального строительства может осуществляться путем приведения их в соответствие с видами разрешенного использования земельных участков и объектов капитального строительства, установленными градостроительным регламентом.

10. В случае, если использование указанных в части 8 настоящей статьи земельных участков и объектов капитального строительства продолжается и опасно для жизни или здоровья человека, для окружающей среды, объектов культурного наследия, в соответствии с федеральными законами может быть наложен запрет на

использование таких земельных участков и объектов.

Статья 29. Виды разрешенного использования

1. Виды разрешенного использования земельных участков определяются в соответствии с классификатором, утвержденным приказом Федеральной службы государственной регистрации, кадастра и картографии от 10.11.2020 № П/0412.

2. Разрешенное использование земельных участков и объектов капитального строительства может быть следующих видов:

- 1) основные виды разрешенного использования;
- 2) условно разрешенные виды использования;

3) вспомогательные виды разрешенного использования, допустимые только в качестве дополнительных по отношению к основным видам разрешенного использования и условно разрешенным видам использования и осуществляемые совместно с ними.

3. Применительно к каждой территориальной зоне устанавливаются виды разрешенного использования земельных участков и объектов капитального строительства.

3.1. Установление основных видов разрешенного использования земельных участков и объектов капитального строительства является обязательным применительно к каждой территориальной зоне, в отношении которой устанавливается градостроительный регламент.

4. Изменение вида разрешенного использования осуществляется в соответствии со ст. 8 гл. 2 настоящих Правил.

5. Основные и вспомогательные виды разрешенного использования земельных участков и объектов капитального строительства правообладателями земельных участков и объектов капитального строительства, за исключением органов государственной власти, органов местного самоуправления, государственных и муниципальных учреждений, государственных и муниципальных унитарных предприятий, выбираются самостоятельно без дополнительных разрешений и согласования.

6. Решения об изменении одного вида разрешенного использования земельных участков и объектов капитального строительства, расположенных на землях, на которые действие градостроительных регламентов не распространяется или для которых градостроительные регламенты не устанавливаются, на другой вид такого использования принимаются в соответствии с федеральными законами.

7. Предоставление разрешения на условно разрешенный вид использования земельного участка или объекта капитального строительства осуществляется в порядке, предусмотренном статьей 39 Градостроительного кодекса Российской Федерации.

8. Физическое или юридическое лицо вправе оспорить в суде решение о предоставлении разрешения на условно разрешенный вид использования земельного участка или объекта капитального строительства либо об отказе в предоставлении такого разрешения.

Статья 30. Предельные размеры земельных участков и предельные параметры разрешенного строительства, реконструкции объектов капитального строительства

1. Предельные (минимальные и (или) максимальные) размеры земельных участков и предельные параметры разрешенного строительства, реконструкции объектов капитального строительства включают в себя:

- 1) предельные (минимальные и (или) максимальные) размеры земельных участков, в том числе их площадь;
- 2) минимальные отступы от границ земельных участков в целях определения мест допустимого размещения зданий, строений, сооружений, за пределами которых запрещено строительство зданий, строений, сооружений;
- 3) предельное количество этажей или предельную высоту зданий, строений, сооружений;
- 4) максимальный процент застройки в границах земельного участка, определяемый как отношение суммарной площади земельного участка, которая может быть застроена, ко всей площади земельного участка;

1.1. В случае, если в градостроительном регламенте применительно к определенной территориальной зоне не устанавливаются предельные (минимальные и (или) максимальные) размеры земельных участков, в том числе их площадь, и (или) предусмотренные пунктами 2-4 части 1 настоящей статьи предельные параметры разрешенного строительства, реконструкции объектов капитального строительства, непосредственно в градостроительном регламенте применительно к этой территориальной зоне указывается, что такие предельные (минимальные и (или)

максимальные) размеры земельных участков, предельные параметры разрешенного строительства, реконструкции объектов капитального строительства не подлежат установлению.

1.2. Наряду с указанными в пунктах 2-4 части 1 настоящей статьи предельными параметрами разрешенного строительства, реконструкции объектов капитального строительства в градостроительном регламенте могут быть установлены иные предельные параметры разрешенного строительства, реконструкции объектов капитального строительства.

2. Применительно к каждой территориальной зоне устанавливаются указанные в части 1 настоящей статьи размеры и параметры, их сочетания.

2.1. Предельные параметры разрешенного строительства или реконструкции объектов капитального строительства в составе градостроительного регламента, установленного применительно к территориальной зоне, расположенной в границах территории исторического поселения федерального или регионального значения, должны включать в себя требования к архитектурным решениям объектов капитального строительства. Требования к архитектурным решениям объектов капитального строительства могут включать в себя требования к цветовому решению внешнего облика объекта капитального строительства, к строительным материалам, определяющим внешний облик объекта капитального строительства, требования к объемно-пространственным, архитектурно-стилистическим и иным характеристикам объекта капитального строительства, влияющим на его внешний облик и (или) на композицию и силуэт застройки исторического поселения.

3. В пределах территориальных зон могут устанавливаться подзоны с одинаковыми видами разрешенного использования земельных участков и объектов капитального строительства, но с различными предельными (минимальными и (или) максимальными) размерами земельных участков и предельными параметрами разрешенного строительства, реконструкции объектов капитального строительства и сочетаниями таких размеров и параметров.

Глава 10. Градостроительные регламенты и ограничения использования территории Новоалександровского муниципального округа

Статья 31. Градостроительные регламенты использования территорий в части видов разрешенного использования

Содержание видов разрешенного использования, перечисленных в данной статье, допускает без отдельного указания размещение и эксплуатацию линейного объекта (кроме железных дорог общего пользования и автомобильных дорог общего пользования федерального и регионального значения), размещение защитных сооружений (насаждений), объектов мелиорации, антенно-мачтовых сооружений, информационных и геодезических знаков, если федеральным законом не установлено иное.

Статья 31.1. Ж-1. Зона застройки индивидуальными жилыми домами

Основные виды разрешённого использования земельных участков зоны Ж-1

код классификатора	наименование вида разрешённого использования	описание вида разрешённого использования
2.1	Для индивидуального жилищного строительства	Размещение жилого дома (отдельно стоящего здания количеством надземных этажей не более чем три, высотой не более двадцати метров, которое состоит из комнат и помещений вспомогательного использования, предназначенных для удовлетворения гражданами бытовых и иных нужд, связанных с их проживанием в таком здании, не предназначенного для раздела на самостоятельные объекты недвижимости); выращивание иных декоративных или сельскохозяйственных культур; размещение гаражей для собственных нужд и хозяйственных построек

2.2	Для ведения личного подсобного хозяйства (приусадебный земельный участок)	Размещение жилого дома, указанного в описании вида разрешенного использования с кодом 2.1; производство сельскохозяйственной продукции; размещение гаража и иных вспомогательных сооружений; содержание сельскохозяйственных животных
2.3	Блокированная жилая застройка	Размещение жилого дома, имеющего одну или несколько общих стен с соседними жилыми домами (количество этажей не более чем три, при общем количестве совмещенных домов не более десяти и каждый из которых предназначен для проживания одной семьи, имеет общую стену (общие стены) без проемов с соседним домом или соседними домами, расположен на отдельном земельном участке и имеет выход на территорию общего пользования (жилые дома блокированной застройки); разведение декоративных и плодовых деревьев, овощных и ягодных культур; размещение индивидуальных гаражей и иных вспомогательных сооружений; обустройство спортивных и детских площадок, площадок для отдыха
2.4	Предоставление коммунальных услуг	Размещение зданий и сооружений, обеспечивающих поставку воды, тепла, электричества, газа, отвод канализационных стоков, очистку и уборку объектов недвижимости (котельных, водозаборов, очистных сооружений, насосных станций, водопроводов, линий электропередач, трансформаторных подстанций, газопроводов, линий связи, телефонных станций, канализаций, стоянок, гаражей и мастерских для обслуживания уборочной и аварийной техники, сооружений, необходимых для сбора и плавки снега)
12.0	Земельные участки (территории) общего пользования	Земельные участки общего пользования. Содержание данного вида разрешенного использования включает в себя содержание видов разрешенного использования с кодами 12.0.1-12.0.2
12.0.1	Улично-дорожная сеть	Размещение объектов улично-дорожной сети: автомобильных дорог, трамвайных путей и пешеходных тротуаров в границах населенных пунктов, пешеходных переходов, бульваров, площадей, проездов, велодорожек и объектов велотранспортной и инженерной инфраструктуры; размещение придорожных стоянок (парковок) транспортных средств в границах городских улиц и дорог, за исключением предусмотренных видами разрешенного использования с кодами 2.7.1, 4.9, 7.2.3, а также некапитальных сооружений, предназначенных для охраны транспортных средств
12.0.2	Благоустройство территории	Размещение декоративных, технических, планировочных, конструктивных устройств, элементов озеленения, различных видов оборудования и оформления, малых архитектурных форм, некапитальных нестационарных строений и сооружений, информационных щитов и указателей, применяемых как составные части благоустройства территории, общественных туалетов

**Условно-разрешенные виды разрешённого использования
земельных участков зоны Ж-1**

код классификатора	наименование вида разрешённого использования	описание вида разрешённого использования
3.2.1	Дома социального обслуживания	Размещение зданий, предназначенных для размещения домов престарелых, домов ребенка, детских домов, пунктов ночлега для бездомных граждан; размещение объектов капитального строительства для временного размещения вынужденных переселенцев, лиц, признанных беженцами
3.2.3	Оказание услуг связи	Размещение зданий, предназначенных для размещения пунктов оказания услуг почтовой, телеграфной, междугородней и международной телефонной связи
3.3	Бытовое обслуживание	Размещение объектов капитального строительства, предназначенных для оказания населению или организациям бытовых услуг (мастерские мелкого ремонта, ателье, бани, парикмахерские, прачечные, химчистки, похоронные бюро)
3.4.1	Амбулаторно-поликлиническое обслуживание	Размещение объектов капитального строительства, предназначенных для оказания гражданам амбулаторно-поликлинической медицинской помощи (поликлиники, фельдшерские пункты, пункты здравоохранения, центры матери и ребёнка, диагностические центры, молочные кухни, станции донорства крови, клинические лаборатории)
3.5.	Дошкольное, начальное и среднее общее образование	Размещение объектов капитального строительства, предназначенных для просвещения, дошкольного, начального и среднего общего образования (детские ясли, детские сады, школы, лицеи, гимназии, художественные, музыкальные школы, образовательные кружки и иные организации, осуществляющие деятельность по воспитанию, образованию и просвещению), в том числе зданий, спортивных сооружений, предназначенных для занятия обучающихся физической культурой и спортом
3.6.1	Объекты культурно-досуговой деятельности	Размещение зданий, предназначенных для размещения музеев, выставочных залов, художественных галерей, домов культуры, библиотек, кинотеатров и кинозалов, театров, филармоний, концертных залов, планетариев
3.7.1	Осуществление религиозных обрядов	Размещение зданий и сооружений, предназначенных для совершения религиозных обрядов и церемоний (в том числе церкви, соборы, храмы, часовни, мечети, молельные дома, синагоги)
3.7.2	Религиозное управление и образование	Размещение зданий, предназначенных для постоянного местонахождения духовных лиц, паломников и послушников в связи с осуществлением ими религиозной службы, а также для осуществления благотворительной и религиозной образовательной деятельности (монастыри, скиты, дома священнослужителей, воскресные и религиозные школы, семинарии, духовные училища)

3.10.1	Амбулаторное ветеринарное обслуживание	Размещение объектов капитального строительства, предназначенных для оказания ветеринарных услуг без содержания животных
4.1	Деловое управление	Размещение объектов капитального строительства с целью размещения объектов управленческой деятельности, не связанной с государственным или муниципальным управлением и оказанием услуг, а также с целью обеспечения совершения сделок, не требующих передачи товара в момент их совершения между организациями, в том числе биржевая деятельность (за исключением банковской и страховой деятельности)
4.4	Магазины	Размещение объектов капитального строительства, предназначенных для продажи товаров, торговая площадь которых составляет до 5000 кв. м
4.5	Банковская и страховая деятельность	Размещение объектов капитального строительства, предназначенных для размещения организаций, оказывающих банковские и страховые услуги
4.6	Общественное питание	Размещение объектов капитального строительства в целях устройства мест общественного питания за плату (рестораны, кафе, столовые, закусочные, бары)
4.9.1.3	Автомобильные мойки	Размещение автомобильных моек, а также размещение магазинов сопутствующей торговли
4.9.1.4	Ремонт автомобилей	Размещение мастерских, предназначенных для ремонта и обслуживания автомобилей, и прочих объектов дорожного сервиса, а также размещение магазинов сопутствующей торговли
4.9.2	Стоянка транспортных средств	Размещение стоянок (парковок) легковых автомобилей и других мототранспортных средств, в том числе мотоциклов, мотороллеров, мотоколясок, мопедов, скутеров, за исключением встроенных, пристроенных и встроенно-пристроенных стоянок
5.1.2	Обеспечение занятий спортом в помещениях	Размещение спортивных клубов, спортивных залов, бассейнов, физкультурно-оздоровительных комплексов в зданиях и сооружениях
5.1.3	Площадки для занятий спортом	Размещение площадок для занятия спортом и физкультурой на открытом воздухе (физкультурные площадки, беговые дорожки, поля для спортивной игры)
8.3	Обеспечение внутреннего правопорядка	Размещение объектов капитального строительства, необходимых для подготовки и поддержания в готовности органов внутренних дел, Росгвардии и спасательных служб, в которых существует военизированная служба; размещение объектов гражданской обороны, за исключением объектов гражданской обороны, являющихся частями производственных зданий

Вспомогательные виды разрешенного использования земельных участков зоны Ж-1

код класс ифика тора	наименование вида разрешённого использования	описание вида разрешённого использования
2.7.1	Хранение автотранспорта	Размещение отдельно стоящих и пристроенных гаражей, в том числе подземных, предназначенных для хранения автотранспорта, в том числе с разделением на машино-места, за исключением гаражей, размещение которых предусмотрено содержанием вида разрешенного использования с кодом 4.9

Предельные (минимальные и (или) максимальные) размеры земельных участков и предельные параметры разрешённого строительства, реконструкции объектов капитального строительства	Примечания	
Предельные (минимальные и (или) максимальные) размеры земельных участков и предельные параметры разрешённого строительства, реконструкции объектов капитального строительства	400-2500 м ²	
Минимальные отступы от границ земельных участков в целях определения мест допустимого размещения зданий, строений, сооружений, за пределами которых запрещено строительство зданий, строений, сооружений:		
для размещения жилого дома, указанного в описании вида разрешенного использования с кодом 2.1	3 м	
для иных зданий, строений, сооружений	1 м	
Предельное количество надземных этажей	не более 3 этажей	Включая мансардный этаж
Предельная высота зданий до верха кровли	не более 20 м	
Максимальный процент застройки в границах земельного участка, определяемый как отношение суммарной площади земельного участка, которая может быть застроена, ко всей площади земельного участка:		
для блокированных жилых домов и для индивидуальных жилых домов	60%	
для прочих объектов капитального строительства	по расчету, но не более 80 %	

Иные предельные параметры разрешённого строительства, реконструкции объектов капитального строительства:		
Расстояние от окон жилых комнат до стен соседнего дома и хозяйственных построек, расположенных на соседнем земельном участке	не менее 6 м	В соответствии со ст. 40 Градостроительного кодекса Российской Федерации правообладатели земельных участков вправе обратиться за разрешениями на отклонение от предельных параметров.
Расстояния до границы соседнего придомового (приквартирного) участка по санитарно-бытовым требованиям должны быть		
от индивидуального, усадебного, блокированного дома	не менее 3 м	
от постройки для содержания скота и птицы	не менее 4 м	
от других построек (бани, автостоянки и др.)	не менее высоты строения (в верхней точке), но не менее 3 м	
от стволов высокорослых деревьев	не менее 4 м	
от стволов среднерослых деревьев	не менее 2 м	
от кустарника	не менее 1 м	
Минимальные расстояния между жилыми зданиями:		
для жилых зданий высотой 2-3 этажа	не менее 15 м	
между длинными сторонами и торцами этих же зданий с окнами из жилых комнат	не менее 10 м	
Расстояние от красных линий улиц для нового возводимого жилого дома	не менее 3 м	
Коэффициент застройки	не более 0,4-0,5	
Коэффициент плотности застройки	не более 1,2	При размерах придомовых земельных участков менее 100 м ²
Расстояние от окон жилых комнат до помещений для скота и птицы:		п. 1.7.12 Нормативов градостроительного проектирования Ставропольского края
одиночных или двойных;	не менее 15 м	
до 8 блоков;	не менее 25 м	
от 8 до 30 блоков.	не менее 50 м	
Отступ от красной линии до:		п. 1.4 Нормативов градостроительного проектирования Ставропольского края
улиц;	не менее 5 м	
проездов.	не менее 3 м	
Расстояние от хозяйственных построек и автостоянок закрытого типа до красных линий улиц и проездов	не менее 5 м	

Удельный вес озеленённых территорий	не менее 25% жилого района	
Размер земельных участков гаражей и стоянок легковых автомобилей на одно машино-место	не более 30 м ²	п. 11.37 СП 42.13330.2016
Площадь рекламных конструкций, расположенных на фасаде зданий и сооружений	не более 3% глухой поверхности фасада	Согласно рекомендации министерства строительства, архитектуры и жилищно-коммунального хозяйства Ставропольского края
Оформление фасада ¹ объектов: высота цокольной части	от 0,2 до 1,5-2,0 м	Согласно пропорции здания
Расстояния от сооружений для хранения легкового автотранспорта до школ, детских учреждений, ПТУ, техникумов, площадок отдыха, игр и спорта:		СанПин 2.2.1/2.1.1.1200-03 «Санитарно-защитные зоны и санитарная классификация предприятий, сооружений и иных объектов».
от автостоянок (открытые площадки, паркинги) и наземных гаражей-стоянок вместимостью 10 и менее машино-мест	25 м	Согласно СанПиН 2.4.2.2821-10 «Санитарно-эпидемиологические требования к условиям и организации обучения в общеобразовательных учреждениях» на территории вновь строящихся зданий общеобразовательной организации необходимо предусмотреть место стоянки автотранспортных средств, предназначенных для перевозки обучающихся, в том числе обучающихся с ограниченными возможностями здоровья.
от автостоянок (открытые площадки, паркинги) и наземных гаражей-стоянок вместимостью 11 и более машино-мест	15 м	
Нормы парковки:		
Предприятия общественного питания периодического спроса (рестораны, кафе)	одно машино-место на 4-5 посадочных мест	СП 42.13330.2016 Градостроительство. Планировка и застройка городских и сельских поселений. Актуализированная редакция СНиП 2.07.01-89
Магазины-склады (мелкооптовой и розничной торговли, гипермаркеты)	одно машино-место на 30-35 м ² общей площади	
Объекты коммунально-бытового обслуживания:		
бани	одно машино-место на 5-6 одновременных посетителей	
ателье, фотосалоны городского значения, салоны-парикмахерские, салоны красоты, солярии, салоны моды, свадебные салоны	одно машино-место на 10-15 м ² общей площади	

салоны ритуальных услуг	одно машино-место на 20-25 м ² общей площади	
химчистки, прачечные, ремонтные мастерские, специализированные центры по обслуживанию сложной бытовой техники и др.	одно машино-место на 1-2 рабочих места приемщика	
Поликлиники, в том числе амбулатории	одно машино-место на 10-12 из 100 сотрудников или на 4-6 из 100 посещений	СП 158.13330.2014 Здания и помещения медицинских организаций. Правила проектирования
<p>¹Проведение работ связанных с изменением внешних поверхностей жилых строений, сооружений (в том числе облицовка фасада, создание и изменение входных групп, создание и остекление навесов, устройство террас, окраска фасадов жилых и общественных зданий, строений, сооружений), независимо от форм собственности, осуществляется в соответствии с паспортом наружной отделки и цветового решения фасада согласованным в порядке, предусмотренном постановлением администрации Новоалександровского муниципального округа.</p>		
<p>Магазины ритуальных товаров и предприятия по оказанию ритуальных услуг размещать на границах жилой застройки, запрещено размещать на центральных улицах населенного пункта.</p>		
<p>Во встроенных или пристроенных к дому помещениях общественного назначения не допускается размещать специальные магазины строительных материалов, магазины с наличием в них взрывоопасных веществ и материалов, а также предприятия бытового обслуживания, в которых применяются легковоспламеняющиеся жидкости (за исключением парикмахерских, мастерских по ремонту часов, обуви и т.д.) – п. 4.10, 4.11 «СП 54.13330.2016. Свод правил. Здания жилые многоквартирные. Актуализированная редакция СНиП 31-01-2003».</p>		
<p>При необходимости отклонения от предельных параметров разрешенного строительства, реконструкции объектов капитального строительства руководствоваться ст. 40 Градостроительного кодекса Российской Федерации.</p>		
<p>Согласно СП 42.13330.2016 площадь озелененных территорий общего пользования должна составлять не менее 8 м²/чел. в г. Новоалександровске и 12 м² в сельских населенных пунктах муниципального округа.</p>		

Статья 31.2. Ж-2. Зона застройки малоэтажными жилыми домами

Основные виды разрешённого использования земельных участков зоны Ж-2

код классификатора	наименование вида разрешённого использования	описание вида разрешённого использования
2.1.1	Малоэтажная многоквартирная жилая застройка	Размещение малоэтажных многоквартирных домов (многоквартирные дома высотой до 4 этажей, включая мансардный); обустройство спортивных и детских площадок, площадок для отдыха; размещение объектов обслуживания жилой застройки во встроенных, пристроенных и встроенно-пристроенных помещениях малоэтажного многоквартирного дома, если общая площадь таких помещений в малоэтажном многоквартирном доме не составляет более 15% общей площади помещений дома

2.3	Блокированная жилая застройка	Размещение жилого дома, имеющего одну или несколько общих стен с соседними жилыми домами (количеством этажей не более чем три, при общем количестве совмещенных домов не более десяти и каждый из которых предназначен для проживания одной семьи, имеет общую стену (общие стены) без проемов с соседним домом или соседними домами, расположен на отдельном земельном участке и имеет выход на территорию общего пользования (жилые дома блокированной застройки); разведение декоративных и плодовых деревьев, овощных и ягодных культур; размещение индивидуальных гаражей и иных вспомогательных сооружений; обустройство спортивных и детских площадок, площадок для отдыха
2.4	Передвижное жилье	Размещение сооружений, пригодных к использованию в качестве жилья (палаточные городки, кемпинги, жилые вагончики, жилые прицепы) с возможностью подключения названных сооружений к инженерным сетям, находящимся на земельном участке или на земельных участках, имеющих инженерные сооружения, предназначенных для общего пользования
3.1.1	Предоставление коммунальных услуг	Размещение зданий и сооружений, обеспечивающих поставку воды, тепла, электричества, газа, отвод канализационных стоков, очистку и уборку объектов недвижимости (котельных, водозаборов, очистных сооружений, насосных станций, водопроводов, линий электропередач, трансформаторных подстанций, газопроводов, линий связи, телефонных станций, канализаций, стоянок, гаражей и мастерских для обслуживания уборочной и аварийной техники, сооружений, необходимых для сбора и плавки снега)
12.0	Земельные участки (территории) общего пользования	Земельные участки общего пользования. Содержание данного вида разрешенного использования включает в себя содержание видов разрешенного использования с кодами 12.0.1-12.0.2
12.0.1	Улично-дорожная сеть	Размещение объектов улично-дорожной сети: автомобильных дорог, трамвайных путей и пешеходных тротуаров в границах населенных пунктов, пешеходных переходов, бульваров, площадей, проездов, велодорожек и объектов велотранспортной и инженерной инфраструктуры; размещение придорожных стоянок (парковок) транспортных средств в границах городских улиц и дорог, за исключением предусмотренных видами разрешенного использования с кодами 2.7.1, 4.9, 7.2.3, а также некапитальных сооружений, предназначенных для охраны транспортных средств
12.0.2	Благоустройство территории	Размещение декоративных, технических, планировочных, конструктивных устройств, элементов озеленения, различных видов оборудования и оформления, малых архитектурных форм, некапитальных нестационарных строений и сооружений, информационных щитов и указателей, применяемых как составные части благоустройства территории, общественных туалетов

**Условно-разрешенные виды разрешённого использования
земельных участков зоны Ж-2**

код классификатора	наименование вида разрешённого использования	описание вида разрешённого использования
3.2.1	Дома социального обслуживания	Размещение зданий, предназначенных для размещения домов престарелых, домов ребенка, детских домов, пунктов ночлега для бездомных граждан; размещение объектов капитального строительства для временного размещения вынужденных переселенцев, лиц, признанных беженцами
3.2.3	Оказание услуг связи	Размещение зданий, предназначенных для размещения пунктов оказания услуг почтовой, телеграфной, междугородней и международной телефонной связи
3.3	Бытовое обслуживание	Размещение объектов капитального строительства, предназначенных для оказания населению или организациям бытовых услуг (мастерские мелкого ремонта, ателье, бани, парикмахерские, прачечные, химчистки, похоронные бюро)
3.4.1	Амбулаторно-поликлиническое обслуживание	Размещение объектов капитального строительства, предназначенных для оказания гражданам амбулаторно-поликлинической медицинской помощи (поликлиники, фельдшерские пункты, пункты здравоохранения, центры матери и ребёнка, диагностические центры, молочные кухни, станции донорства крови, клинические лаборатории)
3.5.1	Дошкольное, начальное и среднее общее образование	Размещение объектов капитального строительства, предназначенных для просвещения, дошкольного, начального и среднего общего образования (детские ясли, детские сады, школы, лицеи, гимназии, художественные, музыкальные школы, образовательные кружки и иные организации, осуществляющие деятельность по воспитанию, образованию и просвещению), в том числе зданий, спортивных сооружений, предназначенных для занятия обучающихся физической культурой и спортом
3.6.1	Объекты культурно-досуговой деятельности	Размещение зданий, предназначенных для размещения музеев, выставочных залов, художественных галерей, домов культуры, библиотек, кинотеатров и кинозалов, театров, филармоний, концертных залов, планетариев
3.7.1	Осуществление религиозных обрядов	Размещение зданий и сооружений, предназначенных для совершения религиозных обрядов и церемоний (в том числе церкви, соборы, храмы, часовни, мечети, молельные дома, синагоги)
3.7.2	Религиозное управление и образование	Размещение зданий, предназначенных для постоянного местонахождения духовных лиц, паломников и послушников в связи с осуществлением ими религиозной службы, а также для осуществления благотворительной и религиозной образовательной деятельности (монастыри, скиты, дома священнослужителей, воскресные и религиозные школы, семинарии, духовные училища)

3.10.1	Амбулаторное ветеринарное обслуживание	Размещение объектов капитального строительства, предназначенных для оказания ветеринарных услуг без содержания животных
4.1	Деловое управление	Размещение объектов капитального строительства с целью размещения объектов управленческой деятельности, не связанной с государственным или муниципальным управлением и оказанием услуг, а также с целью обеспечения совершения сделок, не требующих передачи товара в момент их совершения между организациями, в том числе биржевая деятельность (за исключением банковской и страховой деятельности)
4.4	Магазины	Размещение объектов капитального строительства, предназначенных для продажи товаров, торговая площадь которых составляет до 5000 кв. м
4.6	Общественное питание	Размещение объектов капитального строительства в целях устройства мест общественного питания за плату (рестораны, кафе, столовые, закусочные, бары)
4.9.1.3	Автомобильные мойки	Размещение автомобильных моек, а также размещение магазинов сопутствующей торговли
4.9.2	Стоянка транспортных средств	Размещение стоянок (парковок) легковых автомобилей и других мототранспортных средств, в том числе мотоциклов, мотороллеров, мотоколясок, мопедов, скутеров, за исключением встроенных, пристроенных и встроенно-пристроенных стоянок
5.1.2	Обеспечение занятий спортом в помещениях	Размещение спортивных клубов, спортивных залов, бассейнов, физкультурно-оздоровительных комплексов в зданиях и сооружениях
5.1.3	Площадки для занятий спортом	Размещение площадок для занятия спортом и физкультурой на открытом воздухе (физкультурные площадки, беговые дорожки, поля для спортивной игры)
8.3	Обеспечение внутреннего правопорядка	Размещение объектов капитального строительства, необходимых для подготовки и поддержания в готовности органов внутренних дел, Росгвардии и спасательных служб, в которых существует военизированная служба; размещение объектов гражданской обороны, за исключением объектов гражданской обороны, являющихся частями производственных зданий

Вспомогательные виды разрешенного использования земельных участков зоны Ж-2

код классификатора	наименование вида разрешённого использования	описание вида разрешённого использования
1.7.1	Хранение автотранспорта	Размещение отдельно стоящих и пристроенных гаражей, в том числе подземных, предназначенных для хранения автотранспорта, в том числе с разделением на машино-места, за исключением гаражей, размещение которых предусмотрено содержанием вида разрешенного использования с кодом 4.9

Предельные (минимальные и (или) максимальные) размеры земельных участков и предельные параметры разрешённого строительства, реконструкции объектов капитального строительства		Примечания
Предельные (минимальные и (или) максимальные) размеры земельных участков и предельные параметры разрешённого строительства, реконструкции объектов капитального строительства:		
для блокированных жилых домов (из расчета на один блок)	400-2500 м ²	
для прочих объектов капитального строительства	100-1200 м ²	
Минимальные отступы от границ земельных участков в целях определения мест допустимого размещения зданий, строений, сооружений, за пределами которых запрещено строительство зданий, строений, сооружений	1 м	
Предельное количество надземных этажей	не более 4 этажей	Включая мансардный этаж
Предельная высота зданий до верха кровли	не более 20 м	
Максимальный процент застройки в границах земельного участка, определяемый как отношение суммарной площади земельного участка, которая может быть застроена, ко всей площади земельного участка:		
для блокированных жилых домов и для индивидуальных жилых домов	60%	
для прочих объектов капитального строительства	по расчету, но не более 80 %	
Иные предельные параметры разрешённого строительства, реконструкции объектов капитального строительства:		
Расстояние от окон жилых комнат до стен соседнего дома и хозяйственных построек, расположенных на соседнем земельном участке	не менее 6 м	В соответствии со ст. 40 Градостроительного кодекса Российской Федерации правообладатели земельных участков вправе обратиться за разрешениями на отклонение от предельных параметров.
Расстояния до границы соседнего придомового (приквартирного) участка по санитарно-бытовым требованиям должны быть		
от индивидуального, усадебного, блокированного дома	не менее 3 м	
от постройки для содержания скота и птицы	не менее 4 м	
от других построек (бани, автостоянки и др.)	не менее высоты строения (в верхней точке), но не менее 3 м	
от стволов высокорослых деревьев	не менее 4 м	
от стволов среднерослых деревьев	не менее 2 м	
от кустарника	не менее 1 м	
Минимальные расстояния между жилыми зданиями:		

для жилых зданий высотой 2-3 этажа	не менее 15 м	
между длинными сторонами и торцами этих же зданий с окнами из жилых комнат	не менее 10 м	
Расстояние от красных линий улиц для нового возводимого жилого дома	не менее 3 м	
Коэффициент застройки	не более 0,4 - 0,5	При размерах приквартирных земельных участков от 100 до 200 м ²
Коэффициент плотности застройки	не более 1,2	При размерах приквартирных земельных участков менее 100 м ²
Расстояние от окон жилых комнат до помещений для скота и птицы:		п. 1.7.12 Нормативов градостроительного проектирования Ставропольского края
одиночных или двойных;	не менее 15 м	
до 8 блоков;	не менее 25 м	
от 8 до 30 блоков.	не менее 50 м	
Отступ от красной линии до:		п. 1.4 Нормативов градостроительного проектирования Ставропольского края
улиц;	не менее 5 м	
проездов.	не менее 3 м	
Расстояние от хозяйственных построек и автостоянок закрытого типа до красных линий улиц и проездов	не менее 5 м	
Удельный вес озеленённых территорий	не менее 25% жилого района	
Размер земельных участков гаражей и стоянок легковых автомобилей на одно машино-место	не более 30 м ²	п. 11.37 СП 42.13330.2016
Площадь рекламных конструкций, расположенных на фасаде зданий и сооружений	не более 3% глухой поверхности фасада	Согласно рекомендации министерства строительства, архитектуры и жилищно-коммунального хозяйства Ставропольского края
Оформление фасада ¹ объектов: высота цокольной части	от 0,2 до 1,5-2,0 м	Согласно пропорции здания
Нормы парковки:		
Выставочно-музейные комплексы, музеи-заповедники, музеи, галереи, выставочные залы	одно машино-место на 6-8 одновременных посетителей	СП 42.13330.2016 Градостроительство. Планировка и застройка городских и сельских поселений. Актуализированная редакция СНиП 2.07.01-89
Предприятия общественного питания периодического спроса (рестораны, кафе)	одно машино-место на 4-5 посадочных мест	
Магазины-склады (мелкооптовой и розничной торговли, гипермаркеты)	одно машино-место на 30-35 м ² общей площади	
Объекты коммунально-бытового обслуживания:		
бани	одно машино-место на 5-6 одновременных посетителей	

ателье, фотосалоны городского значения, салоны-парикмахерские, салоны красоты, солярии, салоны моды, свадебные салоны	одно машино-место на 10-15 м ² общей площади	
салоны ритуальных услуг	одно машино-место на 20-25 м ² общей площади	
химчистки, прачечные, ремонтные мастерские, специализированные центры по обслуживанию сложной бытовой техники и др.	одно машино-место на 1-2 рабочих места приемщика	
Поликлиники, в том числе амбулатории	одно машино-место на 10-12 из 100 сотрудников или на 4-6 из 100 посещений	СП 158.13330.2014 Здания и помещения медицинских организаций. Правила проектирования
<p>¹Проведение работ связанных с изменением внешних поверхностей жилых строений, сооружений (в том числе облицовка фасада, создание и изменение входных групп, создание и остекление навесов, устройство террас, окраска фасадов жилых и общественных зданий, строений, сооружений), независимо от форм собственности, осуществляется в соответствии с паспортом наружной отделки и цветового решения фасада согласованным в порядке, предусмотренном постановлением администрации Новоалександровского муниципального округа.</p>		
<p>Магазины ритуальных товаров и предприятия по оказанию ритуальных услуг размещать на границах жилой застройки, запрещено размещать на центральных улицах населенного пункта.</p>		
<p>Во встроенных или пристроенных к дому помещениях общественного назначения не допускается размещать специальные магазины строительных материалов, магазины с наличием в них взрывоопасных веществ и материалов, а также предприятия бытового обслуживания, в которых применяются легковоспламеняющиеся жидкости (за исключением парикмахерских, мастерских по ремонту часов, обуви и т.д.) – п. 4.10, 4.11 «СП 54.13330.2016. Свод правил. Здания жилые многоквартирные. Актуализированная редакция СНиП 31-01-2003».</p>		
<p>При необходимости отклонения от предельных параметров разрешенного строительства, реконструкции объектов капитального строительства руководствоваться ст. 40 Градостроительного кодекса Российской Федерации.</p>		
<p>Согласно СП 42.13330.2016 площадь озелененных территорий общего пользования должна составлять не менее 8 м²/чел. в г. Новоалександровске и 12 м² в сельских населенных пунктах муниципального округа.</p>		

Статья 31.3. Ж-3. Зона застройки среднеэтажными жилыми домами

Основные виды разрешённого использования земельных участков зоны Ж-3

код классификатора	наименование вида разрешённого использования	описание вида разрешённого использования
2.5	Среднеэтажная жилая застройка	Размещение многоквартирных домов этажностью не выше восьми этажей; благоустройство и озеленение; размещение подземных гаражей и автостоянок; обустройство спортивных и детских площадок, площадок для отдыха; размещение объектов обслуживания жилой застройки во встроенных, пристроенных и встроенно-пристроенных помещениях многоквартирного дома, если общая площадь таких помещений в многоквартирном доме не составляет более 20% общей площади помещений дома

3.1.1	Предоставление коммунальных услуг	Размещение зданий и сооружений, обеспечивающих поставку воды, тепла, электричества, газа, отвод канализационных стоков, очистку и уборку объектов недвижимости (котельных, водозаборов, очистных сооружений, насосных станций, водопроводов, линий электропередач, трансформаторных подстанций, газопроводов, линий связи, телефонных станций, канализаций, стоянок, гаражей и мастерских для обслуживания уборочной и аварийной техники, сооружений, необходимых для сбора и плавки снега)
5.1.3	Площадки для занятий спортом	Размещение площадок для занятия спортом и физкультурой на открытом воздухе (физкультурные площадки, беговые дорожки, поля для спортивной игры)
12.0	Земельные участки (территории) общего пользования	Земельные участки общего пользования. Содержание данного вида разрешенного использования включает в себя содержание видов разрешенного использования с кодами 12.0.1-12.0.2
12.0.1	Улично-дорожная сеть	Размещение объектов улично-дорожной сети: автомобильных дорог, трамвайных путей и пешеходных тротуаров в границах населенных пунктов, пешеходных переходов, бульваров, площадей, проездов, велодорожек и объектов велотранспортной и инженерной инфраструктуры; размещение придорожных стоянок (парковок) транспортных средств в границах городских улиц и дорог, за исключением предусмотренных видами разрешенного использования с кодами 2.7.1, 4.9, 7.2.3, а также некапитальных сооружений, предназначенных для охраны транспортных средств
12.0.2	Благоустройство территории	Размещение декоративных, технических, планировочных, конструктивных устройств, элементов озеленения, различных видов оборудования и оформления, малых архитектурных форм, некапитальных нестационарных строений и сооружений, информационных щитов и указателей, применяемых как составные части благоустройства территории, общественных туалетов

Условно-разрешенные виды разрешённого использования земельных участков зоны Ж-3

код классификатора	наименование вида разрешённого использования	описание вида разрешённого использования
3.2.1	Дома социального обслуживания	Размещение зданий, предназначенных для размещения домов престарелых, домов ребенка, детских домов, пунктов ночлега для бездомных граждан; размещение объектов капитального строительства для временного размещения вынужденных переселенцев, лиц, признанных беженцами
3.2.3	Оказание услуг связи	Размещение зданий, предназначенных для размещения пунктов оказания услуг почтовой, телеграфной, междугородней и международной телефонной связи

3.2.4	Общежития	Размещение зданий, предназначенных для размещения общежитий, предназначенных для проживания граждан на время их работы, службы или обучения, за исключением зданий, размещение которых предусмотрено содержанием вида разрешенного использования с кодом 4.7
3.3	Бытовое обслуживание	Размещение объектов капитального строительства, предназначенных для оказания населению или организациям бытовых услуг (мастерские мелкого ремонта, ателье, бани, парикмахерские, прачечные, химчистки, похоронные бюро)
3.4.1	Амбулаторно-поликлиническое обслуживание	Размещение объектов капитального строительства, предназначенных для оказания гражданам амбулаторно-поликлинической медицинской помощи (поликлиники, фельдшерские пункты, пункты здравоохранения, центры матери и ребёнка, диагностические центры, молочные кухни, станции донорства крови, клинические лаборатории)
3.4.2	Стационарное медицинское обслуживание	Размещение объектов капитального строительства, предназначенных для оказания гражданам медицинской помощи в стационарах (больницы, родильные дома, научно-медицинские учреждения и прочие объекты, обеспечивающие оказание услуги по лечению в стационаре); размещение станций скорой помощи
3.5.1	Дошкольное, начальное и среднее общее образование	Размещение объектов капитального строительства, предназначенных для просвещения, дошкольного, начального и среднего общего образования (детские ясли, детские сады, школы, лицеи, гимназии, художественные, музыкальные школы, образовательные кружки и иные организации, осуществляющие деятельность по воспитанию, образованию и просвещению), в том числе зданий, спортивных сооружений, предназначенных для занятия обучающихся физической культурой и спортом
3.6.1	Объекты культурно-досуговой деятельности	Размещение зданий, предназначенных для размещения музеев, выставочных залов, художественных галерей, домов культуры, библиотек, кинотеатров и кинозалов, театров, филармоний, концертных залов, планетариев
3.10.1	Амбулаторное ветеринарное обслуживание	Размещение объектов капитального строительства, предназначенных для оказания ветеринарных услуг без содержания животных
4.1	Деловое управление	Размещение объектов капитального строительства с целью: размещения объектов управленческой деятельности, не связанной с государственным или муниципальным управлением и оказанием услуг, а также с целью обеспечения совершения сделок, не требующих передачи товара в момент их совершения между организациями, в том числе биржевая деятельность (за исключением банковской и страховой деятельности)
4.4	Магазины	Размещение объектов капитального строительства, предназначенных для продажи товаров, торговая площадь которых составляет до 5000 кв. м

4.6	Общественное питание	Размещение объектов капитального строительства в целях устройства мест общественного питания (рестораны, кафе, столовые, закусочные, бары)
4.7	Гостиничное обслуживание	Размещение гостиниц
4.9.2	Стоянка транспортных средств	Размещение стоянок (парковок) легковых автомобилей и других мототранспортных средств, в том числе мотоциклов, мотороллеров, мотоколясок, мопедов, скутеров, за исключением встроенных, пристроенных и встроенно-пристроенных стоянок
5.1.2	Обеспечение занятий спортом в помещениях	Размещение спортивных клубов, спортивных залов, бассейнов, физкультурно-оздоровительных комплексов в зданиях и сооружениях
8.3	Обеспечение внутреннего правопорядка	Размещение объектов капитального строительства, необходимых для подготовки и поддержания в готовности органов внутренних дел, Росгвардии и спасательных служб, в которых существует военизированная служба; размещение объектов гражданской обороны, за исключением объектов гражданской обороны, являющихся частями производственных зданий

Вспомогательные виды разрешенного использования земельных участков зоны Ж-3

код классификатора	наименование вида разрешённого использования	описание вида разрешённого использования
2.7.1	Хранение автотранспорта	Размещение отдельно стоящих и пристроенных гаражей, в том числе подземных, предназначенных для хранения автотранспорта, в том числе с разделением на машино-места, за исключением гаражей, размещение которых предусмотрено содержанием вида разрешенного использования с кодом 4.9

Предельные (минимальные и (или) максимальные) размеры земельных участков и предельные параметры разрешённого строительства, реконструкции объектов капитального строительства		Примечания
Предельные (минимальные и (или) максимальные) размеры земельных участков, в том числе их площадь	не подлежит установлению	
Максимальный процент застройки в границах земельного участка в данной территориальной зоне	по расчету, но не более 80 %	
Минимальные отступы от границ земельных участков в целях определения мест допустимого размещения зданий, строений, сооружений, за пределами которых запрещено строительство зданий, строений, сооружений	1 м	
Предельное количество надземных этажей	8	
Предельная высота зданий	35 м	

Иные предельные параметры разрешенного строительства, реконструкции объектов капитального строительства:		
Расстояние от окон жилых комнат до стен соседнего дома и хозяйственных построек, расположенных на соседнем земельном участке	не менее 6 м	В соответствии со ст. 40 Градостроительного кодекса Российской Федерации правообладатели земельных участков вправе обратиться за разрешениями на отклонение от предельных параметров.
Расстояния до границы соседнего придомового (приквартирного) участка по санитарно-бытовым требованиям должны быть:		
от индивидуального, усадебного, блокированного дома	не менее 3 м	
от постройки для содержания скота и птицы	не менее 4 м	
от других построек (бани, автостоянки и др.)	не менее высоты строения (в верхней точке), но не менее 3 м	
от стволов высокорослых деревьев	не менее 4 м	
от стволов среднерослых деревьев	не менее 2 м	
от кустарника	не менее 1 м	
Минимальные расстояния между жилыми зданиями:		
для жилых зданий высотой 2-3 этажа	не менее 15 м	
между длинными сторонами и торцами этих же зданий с окнами из жилых комнат	не менее 10 м	
Расстояние от красных линий улиц для нового возводимого жилого дома	не менее 3 м	В реконструируемых кварталах – не менее 15 м
Отступ от красных линий для школ и детских дошкольных учреждений, размещаемых в отдельных зданиях	не менее 25 м	
Расстояние от проезда автотранспорта из гаражей всех типов и открытых автостоянок до нормируемых объектов (жилые дома, общественные здания, школы, детские дошкольные учреждения, лечебно-профилактические учреждения)	не менее 7 м	
Максимальная общая площадь объектов капитального строительства не жилого назначения (за исключением объектов дошкольного, начального и среднего общего образования, многоэтажных и подземных гаражей) на территории земельных участков	1000 м ²	
Размеры земельного участка одноэтажного гаража на одно машино-место	не более 30 м ²	п. 11.37 СП 42.13330.2016
Доля нежилого фонда в объеме фонда застройки микрорайона	не более 25%	
Площадь рекламных конструкций, расположенных на фасаде зданий и сооружений	не более 3% глухой поверхности фасада	Согласно рекомендации министерства строительства, архитектуры и жилищно-коммунального хозяйства Ставропольского края
Оформление фасада ¹ объектов:	от 0,2 до 1,5-2,0 м	Согласно пропорции здания
высота цокольной части		

Нормы парковки:		
Выставочно-музейные комплексы, музеи-заповедники, музеи, галереи, выставочные залы	одно машино-место на 6-8 одновременных посетителей	СП 42.13330.2016 Градостроительство. Планировка и застройка городских и сельских поселений. Актуализированная редакция СНиП 2.07.01-89
Предприятия общественного питания периодического спроса (рестораны, кафе)	одно машино-место на 4-5 посадочных мест	
Магазины-склады (мелкооптовой и розничной торговли, гипермаркеты)	одно машино-место на 30-35 м ² общей площади	
Объекты торгового назначения с широким ассортиментом товаров периодического спроса продовольственной и (или) непродовольственной групп (торговые центры, торговые комплексы, супермаркеты, универсамы, универмаги и т.п.)	одно машино-место на 40-50 м ² общей площади	
Объекты коммунально-бытового обслуживания:		
бани	одно машино-место на 5-6 одновременных посетителей	
ателье, фотосалоны городского значения, салоны-парикмахерские, салоны красоты, солярии, салоны моды, свадебные салоны	одно машино-место на 10-15 м ² общей площади	
салоны ритуальных услуг	одно машино-место на 20-25 м ² общей площади	СП 158.13330.2014 Здания и помещения медицинских организаций. Правила проектирования
химчистки, прачечные, ремонтные мастерские, специализированные центры по обслуживанию сложной бытовой техники и др.	одно машино-место на 1-2 рабочих места приемщика	
Поликлиники, в том числе амбулатории	одно машино-место на 10-12 из 100 сотрудников или на 4-6 из 100 посещений	СП 257.1325800.2016 Здания гостиниц. Правила проектирования
Гостиницы	площадь автостоянки определяют с учетом требуемого числа машино-мест	
Магазины ритуальных товаров и предприятия по оказанию ритуальных услуг размещать на границах жилой застройки, запрещено размещать на центральных улицах муниципального округа.		
¹ Проведение работ связанных с изменением внешних поверхностей жилых строений, сооружений (в том числе облицовка фасада, создание и изменение входных групп, создание и остекление навесов, устройство террас, окраска фасадов жилых и общественных зданий, строений, сооружений), независимо от форм собственности, осуществляется в соответствии с паспортом наружной отделки и цветового решения фасада согласованным в порядке, предусмотренном постановлением администрации Новоалександровского муниципального округа.		
Во встроенных или пристроенных к дому помещениях общественного назначения не допускается размещать специальные магазины строительных материалов, магазины с наличием в них взрывоопасных веществ и материалов, а также предприятия бытового обслуживания, в которых применяются легковоспламеняющиеся жидкости (за исключением парикмахерских, мастерских по ремонту часов, обуви и т.д.) – п. 4.10, 4.11 «СП 54.13330.2016. Свод правил. Здания жилые многоквартирные. Актуализированная редакция СНиП 31-01-2003».		
При размещении зданий, строений и сооружений должны соблюдаться установленные законодательством о пожарной безопасности и законодательством в области обеспечения санитарно-эпидемиологического благополучия населения минимальные нормативные противопожарные и санитарно-эпидемиологические разрывы между зданиями, строениями и сооружениями, в том числе и расположенными на соседних земельных участках, а также градостроительные и строительные нормы и правила.		

При необходимости отклонения от предельных параметров разрешенного строительства, реконструкции объектов капитального строительства руководствоваться ст. 40 Градостроительного кодекса Российской Федерации.

Согласно СП 42.13330.2016 площадь озелененных территорий общего пользования должна составлять не менее 8 м²/чел. в г. Новоалександровске и 12 м² в сельских населенных пунктах муниципального округа.

Статья 31.4. ОД-1. Зона делового назначения

Основные виды разрешённого использования земельных участков зоны ОД-1

код классификатора	наименование вида разрешённого использования	описание вида разрешённого использования
3.1.1	Предоставление коммунальных услуг	Размещение зданий и сооружений, обеспечивающих поставку воды, тепла, электричества, газа, отвод канализационных стоков, очистку и уборку объектов недвижимости (котельных, водозаборов, очистных сооружений, насосных станций, водопроводов, линий электропередач, трансформаторных подстанций, газопроводов, линий связи, телефонных станций, канализаций, стоянок, гаражей и мастерских для обслуживания уборочной и аварийной техники, сооружений, необходимых для сбора и плавки снега)
3.1.2	Административные здания организаций, обеспечивающих предоставление коммунальных услуг	Размещение зданий, предназначенных для приема физических и юридических лиц в связи с предоставлением им коммунальных услуг
3.2.2	Оказание социальной помощи населению	Размещение зданий, предназначенных для служб психологической и бесплатной юридической помощи, социальных, пенсионных и иных служб (службы занятости населения, пункты питания малоимущих граждан), в которых осуществляется прием граждан по вопросам оказания социальной помощи и назначения социальных или пенсионных выплат, а также для размещения общественных некоммерческих организаций, некоммерческих фондов, благотворительных организаций, клубов по интересам
3.2.3	Оказание услуг связи	Размещение зданий, предназначенных для размещения пунктов оказания услуг почтовой, телеграфной, междугородней и международной телефонной связи
3.3	Бытовое обслуживание	Размещение объектов капитального строительства, предназначенных для оказания населению или организациям бытовых услуг (мастерские мелкого ремонта, ателье, бани, парикмахерские, прачечные, химчистки, похоронные бюро)
3.6.1	Объекты культурно-досуговой деятельности	Размещение зданий, предназначенных для размещения музеев, выставочных залов, художественных галерей, домов культуры, библиотек, кинотеатров и кинозалов, театров, филармоний, концертных залов, планетариев
3.6.3	Цирки и зверинцы	Размещение зданий и сооружений для размещения цирков, зверинцев, зоопарков, зоосадов, океанариумов и осуществления сопутствующих видов деятельности по содержанию диких животных в неволе

3.8.1	Государственное управление	Размещение зданий, предназначенных для размещения государственных органов, государственного пенсионного фонда, органов местного самоуправления, судов, а также организаций, непосредственно обеспечивающих их деятельность или оказывающих государственные и (или) муниципальные услуги
3.8.2	Представительская деятельность	Размещение зданий, предназначенных для дипломатических представительств иностранных государств и субъектов Российской Федерации, консульских учреждений в Российской Федерации
3.10.1	Амбулаторное ветеринарное обслуживание	Размещение объектов капитального строительства, предназначенных для оказания ветеринарных услуг без содержания животных
4.1	Деловое управление	Размещение объектов капитального строительства с целью размещения объектов управленческой деятельности, не связанной с государственным или муниципальным управлением и оказанием услуг, а также с целью обеспечения совершения сделок, не требующих передачи товара в момент их совершения между организациями, в том числе биржевая деятельность (за исключением банковской и страховой деятельности)
4.2	Объекты торговли (торговые центры, торгово-развлекательные центры (комплексы))	Размещение объектов капитального строительства, общей площадью свыше 5000 кв. м с целью размещения одной или нескольких организаций, осуществляющих продажу товаров, и (или) оказание услуг в соответствии с содержанием видов разрешенного использования с кодами 4.5-4.8.2 классификатора;
		размещение гаражей и (или) стоянок для автомобилей сотрудников и посетителей торгового центра
4.3	Рынки	Размещение объектов капитального строительства, сооружений, предназначенных для организации постоянной или временной торговли (ярмарка, рынок, базар), с учетом того, что каждое из торговых мест не располагает торговой площадью более 200 кв. м; размещение гаражей и (или) стоянок для автомобилей сотрудников и посетителей рынка
4.4	Магазины	Размещение объектов капитального строительства, предназначенных для продажи товаров, торговая площадь которых составляет до 5000 кв. м
4.5	Банковская и страховая деятельность	Размещение объектов капитального строительства, предназначенных для размещения организаций, оказывающих банковские и страховые услуги
4.6	Общественное питание	Размещение объектов капитального строительства в целях устройства мест общественного питания (рестораны, кафе, столовые, закусочные, бары)
4.7	Гостиничное обслуживание	Размещение гостиниц
4.8.1	Развлекательные мероприятия	Размещение зданий и сооружений, предназначенных для организации развлекательных мероприятий, путешествий, для размещения дискотек и танцевальных площадок, ночных клубов, аквапарков, боулинга, аттракционов и т.п., игровых автоматов (кроме игрового оборудования, используемого для проведения азартных игр), игровых площадок
4.8.2	Проведение азартных игр	Размещение зданий и сооружений, предназначенных для размещения букмекерских контор, тотализаторов, их пунктов приема ставок вне игорных зон

4.8.3	Проведение азартных игр в игорных зонах	Размещение зданий и сооружений в игорных зонах, где допускается размещение игорных заведений, залов игровых автоматов, используемых для проведения азартных игр и игровых столов, а также размещение гостиниц и заведений общественного питания для посетителей игорных зон
4.9	Служебные гаражи	Размещение постоянных или временных гаражей, стоянок для хранения служебного автотранспорта, используемого в целях осуществления видов деятельности, предусмотренных видами разрешенного использования с кодами 3.0, 4.0, а также для стоянки и хранения транспортных средств общего пользования, в том числе в депо
4.9.2	Стоянка транспортных средств	Размещение стоянок (парковок) легковых автомобилей и других мототранспортных средств, в том числе мотоциклов, мотороллеров, мотоколясок, мопедов, скутеров, за исключением встроенных, пристроенных и встроенно-пристроенных стоянок
5.1.1	Обеспечение спортивно-зрелищных мероприятий	Размещение спортивно-зрелищных зданий и сооружений, имеющих специальные места для зрителей от 500 мест (стадионов, дворцов спорта, ледовых дворцов, ипподромов)
5.1.2	Обеспечение занятий спортом в помещениях	Размещение спортивных клубов, спортивных залов, бассейнов, физкультурно-оздоровительных комплексов в зданиях и сооружениях
8.3	Обеспечение внутреннего правопорядка	Размещение объектов капитального строительства, необходимых для подготовки и поддержания в готовности органов внутренних дел, Росгвардии и спасательных служб, в которых существует военизированная служба; размещение объектов гражданской обороны, за исключением объектов гражданской обороны, являющихся частями производственных зданий
12.0	Земельные участки (территории) общего пользования	Земельные участки общего пользования. Содержание данного вида разрешенного использования включает в себя содержание видов разрешенного использования с кодами 12.0.1-12.0.2
12.0.1	Улично-дорожная сеть	Размещение объектов улично-дорожной сети: автомобильных дорог, трамвайных путей и пешеходных тротуаров в границах населенных пунктов, пешеходных переходов, бульваров, площадей, проездов, велодорожек и объектов велотранспортной и инженерной инфраструктуры; размещение придорожных стоянок (парковок) транспортных средств в границах городских улиц и дорог, за исключением предусмотренных видами разрешенного использования с кодами 2.7.1, 4.9, 7.2.3, а также некапитальных сооружений, предназначенных для охраны транспортных средств
12.0.2	Благоустройство территории	Размещение декоративных, технических, планировочных, конструктивных устройств, элементов озеленения, различных видов оборудования и оформления, малых архитектурных форм, некапитальных нестационарных строений и сооружений, информационных щитов и указателей, применяемых как составные части благоустройства территории, общественных туалетов

Условно-разрешённые виды разрешённого использования земельных участков зоны ОД-1

код классификатора	наименование вида разрешённого использования	описание вида разрешённого использования
2.5	Среднеэтажная жилая застройка	Размещение многоквартирных домов этажностью не выше восьми этажей; благоустройство и озеленение; размещение подземных гаражей и автостоянок; обустройство спортивных и детских площадок, площадок для отдыха; размещение объектов обслуживания жилой застройки во встроенных, пристроенных и встроенно-пристроенных помещениях многоквартирного дома, если общая площадь таких помещений в многоквартирном доме не составляет более 20% общей площади помещений дома
2.7.1	Хранение автотранспорта	Размещение отдельно стоящих и пристроенных гаражей, в том числе подземных, предназначенных для хранения автотранспорта, в том числе с разделением на машино-места, за исключением гаражей, размещение которых предусмотрено содержанием вида разрешенного использования с кодом 4.9
3.4.1	Амбулаторно-поликлиническое обслуживание	Размещение объектов капитального строительства, предназначенных для оказания гражданам амбулаторно-поликлинической медицинской помощи (поликлиники, фельдшерские пункты, пункты здравоохранения, центры матери и ребёнка, диагностические центры, молочные кухни, станции донорства крови, клинические лаборатории)
3.10.2	Приюты для животных	Размещение объектов капитального строительства, предназначенных для оказания ветеринарных услуг в стационаре; размещение объектов капитального строительства, предназначенных для содержания, разведения животных, не являющихся сельскохозяйственными, под надзором человека, оказания услуг по содержанию и лечению бездомных животных; размещение объектов капитального строительства, предназначенных для организации гостиниц для животных
3.7.1	Осуществление религиозных обрядов	Размещение зданий и сооружений, предназначенных для совершения религиозных обрядов и церемоний (в том числе церкви, соборы, храмы, часовни, мечети, молельные дома, синагоги)
5.1.4	Оборудованные площадки для занятий спортом	Размещение сооружений для занятия спортом и физкультурой на открытом воздухе (теннисные корты, автодромы, мотодромы, трамплины, спортивные стрельбища)
5.2.1	Туристическое обслуживание	Размещение пансионатов, туристических гостиниц, кемпингов, домов отдыха, не оказывающих услуги по лечению, а также иных зданий, используемых с целью извлечения предпринимательской выгоды из предоставления жилого помещения для временного проживания в них; размещение детских лагерей
9.3	Историко-культурная деятельность	Сохранение и изучение объектов культурного наследия народов Российской Федерации (памятников истории и культуры), в том числе объектов археологического наследия, достопримечательных мест, мест бытования исторических промыслов, производств и ремёсел, недействующих военных и гражданских захоронений, объектов культурного наследия, хозяйственная деятельность, являющаяся историческим промыслом или ремеслом, а также хозяйственная деятельность, обеспечивающая познавательный туризм

Вспомогательные виды разрешенного использования земельных участков зоны ОД-1

код классификатора	наименование вида разрешенного использования	описание вида разрешенного использования
не требуют установления.		

Предельные (минимальные и (или) максимальные) размеры земельных участков и предельные параметры разрешенного строительства, реконструкции объектов капитального строительства		Примечания
Предельные (минимальные и (или) максимальные) размеры земельных участков, в том числе их площадь	не подлежит установлению	
Минимальные отступы от границ земельных участков в целях определения мест допустимого размещения зданий, строений, сооружений, за пределами которых запрещено строительство зданий, строений, сооружений:	1 м	
Предельное количество надземных этажей	не более 6	
Максимальный процент застройки в границах земельного участка, определяемый как отношение суммарной площади земельного участка, которая может быть застроена, ко всей площади земельного участка	70%	
Объекты торговли (торговые центры, торгово-развлекательные центры (комплексы))	Допускается строительство объектов капитального строительства общей площадью от 1000 м ²	
Размеры земельного участка одноэтажного гаража на одно машино-место	не более 30 м ²	п. 11.37 СП 42.13330.2016
Площадь рекламных конструкции, расположенных на фасаде зданий и сооружений	не более 3% глухой поверхности фасада	Согласно рекомендации министерства строительства, архитектуры и жилищно-коммунального хозяйства Ставропольского края
Площадь рекламных конструкций, расположенных на фасадах зданий и сооружений	не более 3% общей площади здания и сооружения	
Нормы парковки:		
Учреждения органов государственной власти, органы местного самоуправления	одно машино-место на 200-220 м ² общей площади	
Административно-управленческие учреждения, иностранные представительства, представительства субъектов Российской Федерации, здания и помещения общественных организаций	одно машино-место на 100-120 м ² общей площади	
Коммерческо-деловые центры, офисные здания и помещения, страховые компании	одно машино-место на 50-60 м ² общей площади	

Банки и банковские учреждения, кредитно-финансовые учреждения:		
с операционными залами	одно машино-место на 30-35 м ² общей площади	
без операционных залов	одно машино-место на 55-60 м ² общей площади	
Здания театрально-зрелищные	одно машино-место на 7 зрительских мест для объектов первого уровня комфорта; на 10 зрительских мест второго уровня комфорта и на 12 зрительских мест объектов третьего уровня комфорта. Для легковых автомобилей работников и служащих – одно машино-место на 10 сотрудников	В соответствии с п. 5.6. СП 309.1325800. При реконструкции требуется число машино-мест принимается по заданию на проектирование.
Выставочно-музейные комплексы, музеи-заповедники, музеи, галереи, выставочные залы	одно машино-место на 6-8 одновременных посетителей	СП 42.13330.2016 Градостроительство. Планировка и застройка городских и сельских поселений. Актуализированная редакция СНиП 2.07.01-89
Предприятия общественного питания периодического спроса (рестораны, кафе)	одно машино-место на 4-5 посадочных мест	
Магазины-склады (мелкооптовой и розничной торговли, гипермаркеты)	одно машино-место на 30-35 м ² общей площади	
Объекты торгового назначения с широким ассортиментом товаров периодического спроса продовольственной и (или) непродовольственной групп (торговые центры, торговые комплексы, супермаркеты, универсамы, универмаги и т.п.)	одно машино-место на 40-50 м ² общей площади	
Специализированные магазины по продаже товаров эпизодического спроса непродовольственной группы (спортивные, автосалоны, мебельные, бытовой техники, музыкальных инструментов, ювелирные, книжные и т.п.)	одно машино-место на 60-70 м ² общей площади	
Объекты коммунально-бытового обслуживания:		
бани	одно машино-место на 5-6 одновременных посетителей	
ателье, фотосалоны городского значения, салоны-парикмахерские, салоны красоты, солярии, салоны моды, свадебные салоны	одно машино-место на 10-15 м ² общей площади	
салоны ритуальных услуг	одно машино-место на 20-25 м ² общей площади	
химчистки, прачечные, ремонтные мастерские, специализированные центры по обслуживанию сложной бытовой техники и др.	одно машино-место на 1-2 рабочих места приемщика	

Рынки:		
универсальные и непродовольственные	одно машино-место на 30-40 м ² общей площади	
продовольственные и сельскохозяйственные	одно машино-место на 40-50 м ² общей площади	
Спортивные комплексы и стадионы с трибунами	одно машино-место на 25-30 мест на трибунах	
Оздоровительные комплексы (фитнес-клубы, ФОК, спортивные и тренажерные залы)		
общей площадью менее 1000 м ²	одно машино-место на 25-40 м ² общей площади	
общей площадью 1000 м ² и более	одно машино-место на 40-55 м ² общей площади	
Муниципальные детские физкультурно-оздоровительные объекты локального и районного уровней обслуживания:		
тренажерные залы площадью 150-500 м ²	одно машино-место на 8-10 одновременных посетителей	
ФОК с залом площадью 1000-2000 м ²	одно машино-место на 10 одновременных посетителей	
ФОК с залом и бассейном общей площадью 2000-3000 м ²	одно машино-место на 5-7 одновременных посетителей	
Специализированные спортивные клубы и комплексы (теннис, конный спорт, горнолыжные центры и др.)	одно машино-место на 3-4 одновременных посетителей	
Аквапарки, бассейны	одно машино-место на 5-7 одновременных посетителей	
Поликлиники, в том числе амбулатории	одно машино-место на 10-12 из 100 сотрудников или на 4-6 из 100 посещений	СП 158.13330.2014 Здания и помещения медицинских организаций. Правила проектирования
Гостиницы	площадь автостоянки определяют с учетом требуемого числа машино-мест	СП 257.1325800.2016 Здания гостиниц. Правила проектирования
Дома отдыха и санатории, санатории-профилактории, базы отдыха предприятий и туристские базы	одно машино-место на 3-5 из 100 отдыхающих и обслуживающего персонала	
Проведение работ связанных с изменением внешних поверхностей общественных зданий, строений, сооружений (в том числе облицовка фасада, создание и изменение входных групп, создание и остекление навесов, устройство террас, окраска фасадов жилых и общественных зданий, строений, сооружений), независимо от форм собственности, осуществляется в соответствии с паспортом наружной отделки и цветового решения фасада в порядке, предусмотренном постановлением администрации Новоалександровского муниципального округа.		

Изменение фасадов зданий, строений, сооружений, являющихся объектами культурного наследия (памятниками истории и культуры), осуществляется в соответствии с требованиями законодательства об объектах культурного наследия.

Формирование архитектурного решения фасадов зданий, строений, сооружений, являющихся объектами культурного наследия, в том числе выявленными объектами культурного наследия, осуществляется в соответствии с законодательством в области сохранения, использования, популяризации и государственной охраны объектов культурного наследия. Оформление колористических решений фасадов зданий, строений, сооружений, являющихся объектами культурного наследия, в том числе выявленными объектами культурного наследия, производится в составе соответствующей проектной документации.

Согласно СП 42.13330.2016 площадь озелененных территорий общего пользования должна составлять не менее 8 м²/чел. в г. Новоалександровске и 12 м² в сельских населенных пунктах муниципального округа.

Статья 31.5. ОД-2. Зона образования и просвещения

Основные виды разрешённого использования земельных участков зоны ОД-2

код классификатора	наименование вида разрешённого использования	описание вида разрешённого использования
3.1.1	Предоставление коммунальных услуг	Размещение зданий и сооружений, обеспечивающих поставку воды, тепла, электричества, газа, отвод канализационных стоков, очистку и уборку объектов недвижимости (котельных, водозаборов, очистных сооружений, насосных станций, водопроводов, линий электропередач, трансформаторных подстанций, газопроводов, линий связи, телефонных станций, канализаций, стоянок, гаражей и мастерских для обслуживания уборочной и аварийной техники, сооружений, необходимых для сбора и плавки снега)
3.2.1	Дома социального обслуживания	Размещение зданий, предназначенных для размещения домов престарелых, домов ребенка, детских домов, пунктов ночлега для бездомных граждан; размещение объектов капитального строительства для временного размещения вынужденных переселенцев, лиц, признанных беженцами
3.5.1	Дошкольное, начальное и среднее общее образование	Размещение объектов капитального строительства, предназначенных для просвещения, дошкольного, начального и среднего общего образования (детские ясли, детские сады, школы, лицеи, гимназии, художественные, музыкальные школы, образовательные кружки и иные организации, осуществляющие деятельность по воспитанию, образованию и просвещению), в том числе зданий, спортивных сооружений, предназначенных для занятия обучающихся физической культурой и спортом
3.5.2	Среднее и высшее профессиональное образование	Размещение объектов капитального строительства, предназначенных для профессионального образования и просвещения (профессиональные технические училища, колледжи, художественные, музыкальные училища, общества знаний, институты, университеты, организации по переподготовке и повышению квалификации специалистов и иные организации, осуществляющие деятельность по образованию и просвещению), в том числе зданий, сооружений, предназначенных для занятия обучающихся физической культурой и спортом

3.6.1	Объекты культурно-досуговой деятельности	Размещение зданий, предназначенных для размещения музеев, выставочных залов, художественных галерей, домов культуры, библиотек, кинотеатров и кинозалов, театров, филармоний, концертных залов, планетариев
3.8.1	Государственное управление	Размещение зданий, предназначенных для размещения государственных органов, государственного пенсионного фонда, органов местного самоуправления, судов, а также организаций, непосредственно обеспечивающих их деятельность или оказывающих государственные и (или) муниципальные услуги
3.9.2	Проведение научных исследований	Размещение зданий и сооружений, предназначенных для проведения научных изысканий, исследований и разработок (научно-исследовательские и проектные институты, научные центры, инновационные центры, государственные академии наук, опытно-конструкторские центры, в том числе отраслевые)
3.9.3	Проведение научных испытаний	Размещение зданий и сооружений для проведения изысканий, испытаний опытных промышленных образцов, для размещения организаций, осуществляющих научные изыскания, исследования и разработки, научные и селекционные работы, ведение сельского и лесного хозяйства для получения ценных с научной точки зрения образцов растительного и животного мира
4.6	Общественное питание	Размещение объектов капитального строительства в целях устройства мест общественного питания (рестораны, кафе, столовые, закусочные, бары)
4.9	Служебные гаражи	Размещение постоянных или временных гаражей, стоянок для хранения служебного автотранспорта, используемого в целях осуществления видов деятельности, предусмотренных видами разрешенного использования с кодами 3.0, 4.0, а также для стоянки и хранения транспортных средств общего пользования, в том числе в депо
5.1.1	Обеспечение спортивно-зрелищных мероприятий	Размещение спортивно-зрелищных зданий и сооружений, имеющих специальные места для зрителей от 500 мест (стадионов, дворцов спорта, ледовых дворцов, ипподромов)
5.1.2	Обеспечение занятий спортом в помещениях	Размещение спортивных клубов, спортивных залов, бассейнов, физкультурно-оздоровительных комплексов в зданиях и сооружениях
5.1.3	Площадки для занятий спортом	Размещение площадок для занятия спортом и физкультурой на открытом воздухе (физкультурные площадки, беговые дорожки, поля для спортивной игры)
5.1.4	Оборудованные площадки для занятий спортом	Размещение сооружений для занятия спортом и физкультурой на открытом воздухе (теннисные корты, автодромы, мотодромы, трамплины, спортивные стрельбища)
12.0	Земельные участки (территории) общего пользования	Земельные участки общего пользования. Содержание данного вида разрешенного использования включает в себя содержание видов разрешенного использования с кодами 12.0.1-12.0.2
12.0.1	Улично-дорожная сеть	Размещение объектов улично-дорожной сети: автомобильных дорог, трамвайных путей и пешеходных тротуаров в границах населенных пунктов, пешеходных переходов, бульваров, площадей, проездов, велодорожек и объектов велотранспортной и инженерной инфраструктуры; размещение придорожных стоянок (парковок) транспортных средств в границах городских улиц и дорог, за исключением предусмотренных видами разрешенного использования с кодами 2.7.1, 4.9, 7.2.3, а также некапитальных сооружений, предназначенных для охраны транспортных средств

12.0.2	Благоустройство территории	Размещение декоративных, технических, планировочных, конструктивных устройств, элементов озеленения, различных видов оборудования и оформления, малых архитектурных форм, некапитальных нестационарных строений и сооружений, информационных щитов и указателей, применяемых как составные части благоустройства территории, общественных туалетов
--------	----------------------------	--

Условно-разрешённые виды разрешённого использования земельных участков зоны ОД-2

код классификатора	наименование вида разрешённого использования	описание вида разрешённого использования
3.2.3	Оказание услуг связи	Размещение зданий, предназначенных для размещения пунктов оказания услуг почтовой, телеграфной, междугородней и международной телефонной связи
3.2.4	Общежития	Размещение зданий, предназначенных для размещения общежитий, предназначенных для проживания граждан на время их работы, службы или обучения, за исключением зданий, размещение которых предусмотрено содержанием вида разрешенного использования с кодом 4.7
3.4.1	Амбулаторно-поликлиническое обслуживание	Размещение объектов капитального строительства, предназначенных для оказания гражданам амбулаторно-поликлинической медицинской помощи (поликлиники, фельдшерские пункты, пункты здравоохранения, центры матери и ребёнка, диагностические центры, молочные кухни, станции донорства крови, клинические лаборатории)
4.1	Деловое управление	Размещение объектов капитального строительства с целью размещения объектов управленческой деятельности, не связанной с государственным или муниципальным управлением и оказанием услуг, а также с целью обеспечения совершения сделок, не требующих передачи товара в момент их совершения между организациями, в том числе биржевая деятельность (за исключением банковской и страховой деятельности)
4.4	Магазины	Размещение объектов капитального строительства, предназначенных для продажи товаров, торговая площадь которых составляет до 5000 кв. м
4.9.2	Стоянка транспортных средств	Размещение стоянок (парковок) легковых автомобилей и других мототранспортных средств, в том числе мотоциклов, мотороллеров, мотоколясок, мопедов, скутеров, за исключением встроенных, пристроенных и встроенно-пристроенных стоянок
9.3	Историко-культурная деятельность	Сохранение и изучение объектов культурного наследия народов Российской Федерации (памятников истории и культуры), в том числе объектов археологического наследия, достопримечательных мест, мест бытования исторических промыслов, производств и ремёсел, недействующих военных и гражданских захоронений, объектов культурного наследия, хозяйственная деятельность, являющаяся историческим промыслом или ремеслом, а также хозяйственная деятельность, обеспечивающая познавательный туризм

Вспомогательные виды разрешенного использования земельных участков зоны ОД-2

код классификатора	наименование вида разрешённого использования	описание вида разрешённого использования
не требуют установления.		

Предельные (минимальные и (или) максимальные) размеры земельных участков и предельные параметры разрешённого строительства, реконструкции объектов капитального строительства		Примечания
Предельные (минимальные и (или) максимальные) размеры земельных участков, в том числе их площадь	не подлежит установлению	
Предельная высота зданий		
фоновая застройка	не выше средней высоты существующих зданий в квартале	
доминанты	не более чем на 30% выше средней высоты существующих зданий в квартале	
Предельное количество надземных этажей	4	
Максимальный процент застройки в границах земельного участка, определяемый как отношение суммарной площади земельного участка, которая может быть застроена, ко всей площади земельного участка	40%	
Минимальные отступы от границ земельных участков в целях определения мест допустимого размещения зданий, строений, сооружений, за пределами которых запрещено строительство зданий, строений, сооружений	1 м	
Иные предельные параметры разрешённого строительства, реконструкции объектов капитального строительства:		
Отступ от красных линий для школ и детских дошкольных учреждений, размещаемых в отдельных зданиях	не менее 25 м	В реконструируемых кварталах – не менее 15 м
Расстояния от сооружений для хранения легкового автотранспорта до школ, детских учреждений, ПТУ, техникумов, площадок отдыха, игр и спорта:		СанПин 2.2.1/2.1.1.1200-03 «Санитарно-защитные зоны и санитарная классификация предприятий, сооружений и иных объектов».

от автостоянок (открытые площадки, паркинги) и наземных гаражей-стоянок вместимостью 10 и менее машино-мест	25 м	Согласно СанПиН 2.4.2.2821-10 «Санитарно-эпидемиологические требования к условиям и организации обучения в общеобразовательных учреждениях» на территории вновь строящихся зданий общеобразовательной организации необходимо предусмотреть место стоянки автотранспортных средств, предназначенных для перевозки обучающихся, в том числе обучающихся с ограниченными возможностями здоровья.
от автостоянок (открытые площадки, паркинги) и наземных гаражей-стоянок вместимостью 11 и более машино-мест	15 м	
Размеры земельного участка одноэтажного гаража на одно машино-место	не более 30 м ²	п. 11.37 СП 42.13330.2016
Предельная высота для гаражей	3 м	
Площадь рекламных конструкций, расположенных на фасадах зданий и сооружений	не более 3% общей площади здания и сооружения	
Нормы парковки:		
Предприятия общественного питания периодического спроса (рестораны, кафе)	одно машино-место на 4-5 посадочных мест	
Магазины-склады (мелкооптовой и розничной торговли, гипермаркеты)	одно машино-место на 30-35 м ² общей площади	
Согласно СП 42.13330.2016 площадь озелененных территорий общего пользования должна составлять не менее 8 м ² /чел. в г. Новоалександровске и 12 м ² в сельских населенных пунктах муниципального округа.		

Статья 31.6. ОД-3. Зона объектов здравоохранения

Основные виды разрешённого использования земельных участков зоны ОД-3

код классификатора	наименование вида разрешённого использования	описание вида разрешённого использования
3.1.1	Предоставление коммунальных услуг	Размещение зданий и сооружений, обеспечивающих поставку воды, тепла, электричества, газа, отвод канализационных стоков, очистку и уборку объектов недвижимости (котельных, водозаборов, очистных сооружений, насосных станций, водопроводов, линий электропередач, трансформаторных подстанций, газопроводов, линий связи, телефонных станций, канализаций, стоянок, гаражей и мастерских для обслуживания уборочной и аварийной техники, сооружений, необходимых для сбора и плавки снега)

3.4.1	Амбулаторно-поликлиническое обслуживание	Размещение объектов капитального строительства, предназначенных для оказания гражданам амбулаторно-поликлинической медицинской помощи (поликлиники, фельдшерские пункты, пункты здравоохранения, центры матери и ребёнка, диагностические центры, молочные кухни, станции донорства крови, клинические лаборатории)
3.4.2	Стационарное медицинское обслуживание	Размещение объектов капитального строительства, предназначенных для оказания гражданам медицинской помощи в стационарах (больницы, родильные дома, диспансеры, научно-медицинские учреждения и прочие объекты, обеспечивающие оказание услуги по лечению в стационаре); размещение станций скорой помощи; размещение площадок санитарной авиации
3.4.3	Медицинские организации особого назначения	Размещение объектов капитального строительства для размещения медицинских организаций, осуществляющих проведение судебно-медицинской и патолого-анатомической экспертизы (морги)
3.7.1	Осуществление религиозных обрядов	Размещение зданий и сооружений, предназначенных для совершения религиозных обрядов и церемоний (в том числе церкви, соборы, храмы, часовни, мечети, молельные дома, синагоги)
3.10.1	Амбулаторное ветеринарное обслуживание	Размещение объектов капитального строительства, предназначенных для оказания ветеринарных услуг без содержания животных
4.6	Общественное питание	Размещение объектов капитального строительства в целях устройства мест общественного питания (рестораны, кафе, столовые, закусочные, бары)
2.7.1	Хранение автотранспорта	Размещение отдельно стоящих и пристроенных гаражей, в том числе подземных, предназначенных для хранения автотранспорта, в том числе с разделением на машино-места, за исключением гаражей, размещение которых предусмотрено содержанием вида разрешенного использования с кодом 4.9
4.9	Служебные гаражи	Размещение постоянных или временных гаражей, стоянок для хранения служебного автотранспорта, используемого в целях осуществления видов деятельности, предусмотренных видами разрешенного использования с кодами 3.0, 4.0, а также для стоянки и хранения транспортных средств общего пользования, в том числе в депо
4.9.2	Стоянка транспортных средств	Размещение стоянок (парковок) легковых автомобилей и других мототранспортных средств, в том числе мотоциклов, мотороллеров, мотоколясок, мопедов, скутеров, за исключением встроенных, пристроенных и встроенно-пристроенных стоянок
8.3	Обеспечение внутреннего правопорядка	Размещение объектов капитального строительства, необходимых для подготовки и поддержания в готовности органов внутренних дел, Росгвардии и спасательных служб, в которых существует военизированная служба; размещение объектов гражданской обороны, за исключением объектов гражданской обороны, являющихся частями производственных зданий
9.2.1	Санаторная деятельность	Размещение санаториев и профилакториев, обеспечивающих оказание услуги по лечению и оздоровлению населения; обустройство лечебно-оздоровительных местностей (пляжи, бьюеты, места добычи целебной грязи); размещение лечебно-оздоровительных лагерей

12.0	Земельные участки (территории) общего пользования	Земельные участки общего пользования. Содержание данного вида разрешенного использования включает в себя содержание видов разрешенного использования с кодами 12.0.1-12.0.2
12.0.1	Улично-дорожная сеть	Размещение объектов улично-дорожной сети: автомобильных дорог, трамвайных путей и пешеходных тротуаров в границах населенных пунктов, пешеходных переходов, бульваров, площадей, проездов, велодорожек и объектов велотранспортной и инженерной инфраструктуры; размещение придорожных стоянок (парковок) транспортных средств в границах городских улиц и дорог, за исключением предусмотренных видами разрешенного использования с кодами 2.7.1, 4.9, 7.2.3, а также некапитальных сооружений, предназначенных для охраны транспортных средств
12.0.2	Благоустройство территории	Размещение декоративных, технических, планировочных, конструктивных устройств, элементов озеленения, различных видов оборудования и оформления, малых архитектурных форм, некапитальных нестационарных строений и сооружений, информационных щитов и указателей, применяемых как составные части благоустройства территории, общественных туалетов

Условно-разрешённые виды разрешённого использования земельных участков зоны ОД-3

код классификатора	наименование вида разрешённого использования	описание вида разрешённого использования
3.2.1	Дома социального обслуживания	Размещение зданий, предназначенных для размещения домов престарелых, домов ребенка, детских домов, пунктов ночлега для бездомных граждан; размещение объектов капитального строительства для временного размещения вынужденных переселенцев, лиц, признанных беженцами
3.2.3	Оказание услуг связи	Размещение зданий, предназначенных для размещения пунктов оказания услуг почтовой, телеграфной, междугородней и международной телефонной связи
4.4	Магазины	Размещение объектов капитального строительства, предназначенных для продажи товаров, торговая площадь которых составляет до 5000 кв. м
2.7.1	Хранение автотранспорта	Размещение отдельно стоящих и пристроенных гаражей, в том числе подземных, предназначенных для хранения автотранспорта, в том числе с разделением на машино-места, за исключением гаражей, размещение которых предусмотрено содержанием вида разрешенного использования с кодом 4.9
4.9	Служебные гаражи	Размещение постоянных или временных гаражей, стоянок для хранения служебного автотранспорта, используемого в целях осуществления видов деятельности, предусмотренных видами разрешенного использования с кодами 3.0, 4.0, а также для стоянки и хранения транспортных средств общего пользования, в том числе в депо

Вспомогательные виды разрешенного использования земельных участков зоны ОД-3

код классификатора	наименование вида разрешённого использования	описание вида разрешённого использования
		не требуют установления.

Предельные (минимальные и (или) максимальные) размеры земельных участков и предельные параметры разрешённого строительства, реконструкции объектов капитального строительства		Примечания
Предельные (минимальные и (или) максимальные) размеры земельных участков, в том числе их площадь	не подлежит установлению	
Предельная высота зданий		
фоновая застройка	не выше средней высоты существующих зданий в квартале	
Доминанты	не более чем на 30% выше средней высоты существующих зданий в квартале	
Предельное количество надземных этажей	7 этажей (30 метров)	При комплексной реконструкции квартала
	7 этажей (30 метров)	Расположенных на вновь осваиваемых территориях
Минимальные отступы от границ земельных участков в целях определения мест допустимого размещения зданий, строений, сооружений, за пределами которых запрещено строительство зданий, строений, сооружений	1 м	
Максимальный процент застройки в границах земельного участка, определяемый как отношение суммарной площади земельного участка, которая может быть застроена, ко всей площади земельного участка	40%	
Иные предельные параметры разрешённого строительства, реконструкции объектов капитального строительства:		
Минимальные отступы лечебных корпусов от красной линии застройки	30 м	Согласно приложению «А» СП 158.13330.2014 Здания и помещения медицинских организаций. Правила проектирования
Озеленение территории	не менее 50% площади территории участка	
Размеры земельного участка одноэтажного гаража на одно машино-место	не более 30 м ²	п. 11.37 СП 42.13330.2016

Нормы парковки:		
Предприятия общественного питания периодического спроса (рестораны, кафе)	одно машино-место на 4-5 посадочных мест	
Магазины-склады (мелкооптовой и розничной торговли, гипермаркеты)	одно машино-место на 30-35 м ² общей площади	
Поликлиники, в том числе амбулатории	одно машино-место на 10-12 из 100 сотрудников или на 4-6 из 100 посещений	СП 158.13330.2014 Здания и помещения медицинских организаций. Правила проектирования
Стационары, выполняющие функции больниц скорой помощи и станций скорой помощи	одно машино-место на 2 автомашины скорой помощи при 10 тыс. жителей	
Стационары городского, районного, участкового уровня (больницы, диспансеры, родильные дома и др.)	одно машино-место на 10-12 из 100 сотрудников или на 10 из 100 коек	
Стационары регионального, зонального, межрайонного уровня (больницы, диспансеры, перинатальные центры и др.)	одно машино-место на 20-30 из ста сотрудников или на 20-30 из 100 коек	
Дома отдыха и санатории, санатории-профилактории, базы отдыха предприятий и туристские базы	одно машино-место на 3-5 из 100 отдыхающих и обслуживающего персонала	
Территория лечебного учреждения должна быть разделена на функциональные зоны, озеленена, благоустроена и ограждена в соответствии с нормами СанПиН		
Запрещено уменьшение размеров выделенных земельных участков специальных учебных заведений, размещение зданий и сооружений, функционально не связанных с обучением и проживанием, больничных и оздоровительных комплексов при реконструкции жилой застройки и новом строительстве		
Запрещена установка (прохождение) транзитных высоковольтных линий электропередач (далее – ЛЭП) свыше 110 кВ над территорией лечебно-профилактических учреждений		
Согласно СП 42.13330.2016 площадь озелененных территорий общего пользования должна составлять не менее 8 м ² /чел. в г. Новоалександровске и 12 м ² в сельских населенных пунктах муниципального округа.		

Статья 31.7. ОД-4. Зона объектов религиозного использования

Основные виды разрешённого использования земельных участков зоны ОД-4

код классификатора	наименование вида разрешённого использования	описание вида разрешённого использования
03.01.3.1.1	Предоставление коммунальных услуг	Размещение зданий и сооружений, обеспечивающих поставку воды, тепла, электричества, газа, отвод канализационных стоков, очистку и уборку объектов недвижимости (котельных, водозаборов, очистных сооружений, насосных станций, водопроводов, линий электропередач, трансформаторных подстанций, газопроводов, линий связи, телефонных станций, канализаций, стоянок, гаражей и мастерских для обслуживания уборочной и аварийной техники, сооружений, необходимых для сбора и плавки снега)
3.3	Бытовое обслуживание	Размещение объектов капитального строительства, предназначенных для оказания населению или организациям бытовых услуг (мастерские мелкого ремонта, ателье, бани, парикмахерские, прачечные, химчистки, похоронные бюро)
3.7.1	Осуществление религиозных обрядов	Размещение зданий и сооружений, предназначенных для совершения религиозных обрядов и церемоний (в том числе церкви, соборы, храмы, часовни, мечети, молельные дома, синагоги)
3.7.2	Религиозное управление и образование	Размещение зданий, предназначенных для постоянного местонахождения духовных лиц, паломников и послушников в связи с осуществлением ими религиозной службы, а также для осуществления благотворительной и религиозной образовательной деятельности (монастыри, скиты, дома священнослужителей, воскресные и религиозные школы, семинарии, духовные училища)
12.0	Земельные участки (территории) общего пользования	Земельные участки общего пользования. Содержание данного вида разрешенного использования включает в себя содержание видов разрешенного использования с кодами 12.0.1-12.0.2
12.0.1	Улично-дорожная сеть	Размещение объектов улично-дорожной сети: автомобильных дорог, трамвайных путей и пешеходных тротуаров в границах населенных пунктов, пешеходных переходов, бульваров, площадей, проездов, велодорожек и объектов велотранспортной и инженерной инфраструктуры; размещение придорожных стоянок (парковок) транспортных средств в границах городских улиц и дорог, за исключением предусмотренных видами разрешенного использования с кодами 2.7.1, 4.9, 7.2.3, а также некапитальных сооружений, предназначенных для охраны транспортных средств
12.0.2	Благоустройство территории	Размещение декоративных, технических, планировочных, конструктивных устройств, элементов озеленения, различных видов оборудования и оформления, малых архитектурных форм, некапитальных нестационарных строений и сооружений, информационных щитов и указателей, применяемых как составные части благоустройства территории, общественных туалетов

Условно-разрешённые виды разрешённого использования земельных участков зоны ОД-4

код классификатора	наименование вида разрешённого использования	описание вида разрешённого использования
2.7.1	Хранение автотранспорта	Размещение отдельно стоящих и пристроенных гаражей, в том числе подземных, предназначенных для хранения автотранспорта, в том числе с разделением на машино-места, за исключением гаражей, размещение которых предусмотрено содержанием вида разрешенного использования с кодом 4.9
3.4.1	Амбулаторно-поликлиническое обслуживание	Размещение объектов капитального строительства, предназначенных для оказания гражданам амбулаторно-поликлинической медицинской помощи (поликлиники, фельдшерские пункты, пункты здравоохранения, центры матери и ребёнка, диагностические центры, молочные кухни, станции донорства крови, клинические лаборатории)
3.10.1	Амбулаторное ветеринарное обслуживание	Размещение объектов капитального строительства, предназначенных для оказания ветеринарных услуг без содержания животных
4.4	Магазины	Размещение объектов капитального строительства, предназначенных для продажи товаров, торговая площадь которых составляет до 5000 кв. м
4.9.2	Стоянка транспортных средств	Размещение стоянок (парковок) легковых автомобилей и других мототранспортных средств, в том числе мотоциклов, мотороллеров, мотоклясок, мопедов, скутеров, за исключением встроенных, пристроенных и встроенно-пристроенных стоянок
4.9	Служебные гаражи	Размещение постоянных или временных гаражей, стоянок для хранения служебного автотранспорта, используемого в целях осуществления видов деятельности, предусмотренных видами разрешенного использования с кодами 3.0, 4.0, а также для стоянки и хранения транспортных средств общего пользования, в том числе в депо
12.1	Ритуальная деятельность	Размещение кладбищ, крематориев и мест захоронения; размещение соответствующих культовых сооружений; осуществление деятельности по производству продукции ритуально-обрядового назначения

Вспомогательные виды разрешенного использования земельных участков зоны ОД-4

код классификатора	наименование вида разрешённого использования	описание вида разрешённого использования
не требуют установления.		

Предельные (минимальные и (или) максимальные) размеры земельных участков и предельные параметры разрешённого строительства, реконструкции объектов капитального строительства		Примечания
Предельные (минимальные и (или) максимальные) размеры земельных участков, в том числе их площадь	не подлежит установлению	
Минимальные отступы от границ земельных участков в целях определения мест допустимого размещения зданий, строений, сооружений, за пределами которых запрещено строительство зданий, строений, сооружений	1 м	
Предельное количество этажей	4	
Максимальный процент застройки в границах земельного участка, определяемый как отношение суммарной площади земельного участка, которая может быть застроена, ко всей площади земельного участка	не подлежит установлению	
Иные предельные параметры разрешённого строительства, реконструкции объектов капитального строительства:		
Размеры земельного участка одноэтажного гаража на одно машино-место	не более 30 м ²	п. 11.37 СП 42.13330.2016
Площадь рекламных конструкций, расположенных на фасадах зданий и сооружений	не более 3% общей площади здания и сооружения	
Нормы парковки:		
Магазины-склады (мелкооптовой и розничной торговли, гипермаркеты)	одно машино-место на 30-35 м ² общей площади	СП 42.13330.2016 Градостроительство. Планировка и застройка городских и сельских поселений. Актуализированная редакция СНиП 2.07.01-89
Поликлиники, в том числе амбулатории	одно машино-место на 10-12 из 100 сотрудников или на 4-6 из 100 посещений	СП 158.13330.2014 Здания и помещения медицинских организаций. Правила проектирования
Согласно СП 42.13330.2016 площадь озелененных территорий общего пользования должна составлять не менее 8 м ² /чел. в г. Новоалександровске и 12 м ² в сельских населенных пунктах муниципального округа.		

Статья 31.8. ПР-1. Зона парков, скверов, бульваров, рекреации

Основные виды разрешённого использования земельных участков зоны ПР-1

код классификатора	наименование вида разрешённого использования	описание вида разрешенного использования
3.1.1	Предоставление коммунальных услуг	Размещение зданий и сооружений, обеспечивающих поставку воды, тепла, электричества, газа, отвод канализационных стоков, очистку и уборку объектов недвижимости (котельных, водозаборов, очистных сооружений, насосных станций, водопроводов, линий электропередач, трансформаторных подстанций, газопроводов, линий связи, телефонных станций, канализаций, стоянок, гаражей и мастерских для обслуживания уборочной и аварийной техники, сооружений, необходимых для сбора и плавки снега)
3.6.2	Парки культуры и отдыха	Размещение парков культуры и отдыха
5.1.3	Площадки для занятий спортом	Размещение площадок для занятия спортом и физкультурой на открытом воздухе (физкультурные площадки, беговые дорожки, поля для спортивной игры)
5.2	Природно-познавательный туризм	Размещение баз и палаточных лагерей для проведения походов и экскурсий по ознакомлению с природой, пеших и конных прогулок, устройство троп и дорожек, размещение щитов с познавательными сведениями об окружающей природной среде; осуществление необходимых природоохранных и природовосстановительных мероприятий
9.3	Историко-культурная деятельность	Сохранение и изучение объектов культурного наследия народов Российской Федерации (памятников истории и культуры), в том числе объектов археологического наследия, достопримечательных мест, мест бытования исторических промыслов, производств и ремёсел, недействующих военных и гражданских захоронений, хозяйственная деятельность, являющаяся историческим промыслом или ремеслом; хозяйственная деятельность, обеспечивающая познавательный туризм
11.3	Гидротехнические сооружения	Размещение гидротехнических сооружений, необходимых для эксплуатации водохранилищ (плотин, водосбросов, водозаборных, водовыпускных и других гидротехнических сооружений, судопропускных сооружений, рыбозащитных и рыбопропускных сооружений, берегозащитных сооружений)
12.0	Земельные участки (территории) общего пользования	Земельные участки общего пользования. Содержание данного вида разрешенного использования включает в себя содержание видов разрешенного использования с кодами 12.0.1-12.0.2
12.0.1	Улично-дорожная сеть	Размещение объектов улично-дорожной сети: автомобильных дорог, трамвайных путей и пешеходных тротуаров в границах населенных пунктов, пешеходных переходов, бульваров, площадей, проездов, велодорожек и объектов велотранспортной и инженерной инфраструктуры; размещение придорожных стоянок (парковок) транспортных средств в границах городских улиц и дорог, за исключением предусмотренных видами разрешенного использования с кодами 2.7.1, 4.9, 7.2.3, а также некапитальных сооружений, предназначенных для охраны транспортных средств

12.0.2	Благоустройство территории	Размещение декоративных, технических, планировочных, конструктивных устройств, элементов озеленения, различных видов оборудования и оформления, малых архитектурных форм, некапитальных нестационарных строений и сооружений, информационных щитов и указателей, применяемых как составные части благоустройства территории, общественных туалетов
--------	----------------------------	--

Условно-разрешённые виды разрешённого использования земельных участков зоны ПР-1

код классификатора	наименование вида разрешённого использования	описание вида разрешённого использования
3.4.1	Амбулаторно-поликлиническое обслуживание	Размещение объектов капитального строительства, предназначенных для оказания гражданам амбулаторно-поликлинической медицинской помощи (поликлиники, фельдшерские пункты, пункты здравоохранения, центры матери и ребёнка, диагностические центры, молочные кухни, станции донорства крови, клинические лаборатории)
3.6.	Объекты культурно-досуговой деятельности	Размещение зданий, предназначенных для размещения музеев, выставочных залов, художественных галерей, домов культуры, библиотек, кинотеатров и кинозалов, театров, филармоний, концертных залов, планетариев
3.6.3	Цирки и зверинцы	Размещение зданий и сооружений для размещения цирков, зверинцев, зоопарков, зоосадов, океанариумов и осуществления сопутствующих видов деятельности по содержанию диких животных в неволе
4.4	Магазины	Размещение объектов капитального строительства, предназначенных для продажи товаров, торговая площадь которых составляет до 5000 кв. м
4.8.1	Развлекательные мероприятия	Размещение зданий и сооружений, предназначенных для организации развлекательных мероприятий, путешествий, для размещения дискотек и танцевальных площадок, ночных клубов, аквапарков, боулинга, аттракционов и т.п., игровых автоматов (кроме игрового оборудования, используемого для проведения азартных игр), игровых площадок
4.9.2	Стоянка транспортных средств	Размещение стоянок (парковок) легковых автомобилей и других мототранспортных средств, в том числе мотоциклов, мотороллеров, мотоколясок, мопедов, скутеров, за исключением встроенных, пристроенных и встроенно-пристроенных стоянок
5.1.4	Оборудованные площадки для занятий спортом	Размещение сооружений для занятия спортом и физкультурой на открытом воздухе (теннисные корты, автодромы, мотодромы, трамплины, спортивные стрельбища)
5.2.1	Туристическое обслуживание	Размещение пансионатов, туристических гостиниц, кемпингов, домов отдыха, не оказывающих услуги по лечению, а также иных зданий, используемых с целью извлечения предпринимательской выгоды из предоставления жилого помещения для временного проживания в них; размещение детских лагерей

Вспомогательные виды разрешенного использования земельных участков зоны ПР-1

код классификатора	наименование вида разрешённого использования	описание вида разрешённого использования
		не требуют установления.

Предельные (минимальные и (или) максимальные) размеры земельных участков и предельные параметры разрешённого строительства, реконструкции объектов капитального строительства			Примечания
	Парки	Скверы	
Предельные (минимальные и (или) максимальные) размеры земельных участков, в том числе их площадь	не подлежит установлению	не подлежит установлению	
Предельное количество надземных этажей	не подлежит установлению	не подлежит установлению	
Предельная высота зданий, строений, сооружений	8 м	6 м	
Максимальный процент застройки в границах земельного участка, определяемый как отношение суммарной площади земельного участка, которая может быть застроена, ко всей площади земельного участка	7% территории парка	при ширине бульвара 25-50 м – не более 3%; при ширине бульвара более 50 м – не более 5%.	На территории парка разрешается строительство зданий для обслуживания посетителей и эксплуатации парка; на территории сквера застройка запрещена
Минимальные отступы от границ земельных участков в целях определения мест допустимого размещения зданий, строений, сооружений, за пределами которых запрещено строительство зданий, строений, сооружений	не подлежит установлению	не подлежит установлению	
Минимальные отступы от границ земельных участков в целях определения мест допустимого размещения зданий, строений, сооружений, за пределами которых запрещено строительство зданий, строений, сооружений:			
от наружных стен зданий и сооружений	5 м	5 м	Расстояние до оси посадки деревьев
	1,5 м	1,5 м	Расстояние до оси посадки кустарника
Иные предельные параметры разрешённого строительства, реконструкции объектов капитального строительства			
Площадь магазина	в соответствии с проектом планировки территории	в соответствии с проектом планировки территории	Магазины из модулей заводского изготовления

Минимальное соотношение ширины и длины бульвара		
Баланс территории: % от общей площади зоны:	–	не менее 1:3
Зеленые насаждения		60-75%
Аллеи и дороги		10-25%
Площадки		8-12%
Сооружения		5-7%
Площадь аллей, дорожек, площадок	не более 28% территории парка	от 17 до 40% территории
Допустимая рекреационная нагрузка	до 50 чел/га	до 50 чел/га
Нормы парковки:		
Здания театрально-зрелищные	одно машино-место на 7 зрительских мест для объектов первого уровня комфорта; на 10 зрительских мест второго уровня комфорта и на 12 зрительских мест объектов третьего уровня комфорта. Для легковых автомобилей работников и служащих – одно машино-место на 10 сотрудников	В соответствии с п. 5.6. СП 309.1325800. При реконструкции требуемое число машино-мест принимается по заданию на проектирование.
Выставочно-музейные комплексы, музеи-заповедники, музеи, галереи, выставочные залы	одно машино-место на 6-8 одновременных посетителей	СП 42.13330.2016 Градостроительство. Планировка и застройка городских и сельских поселений. Актуализированная редакция СНиП 2.07.01-89
Базы кратковременного отдыха (спортивные, лыжные, рыболовные, охотничьи и др.)	одно машино-место на 10-15 из 100 одновременных посетителей	
Пляжи и парки в зонах отдыха	одно машино-место на 15-20 из 100 одновременных посетителей	
Лесопарки и заповедники	одно машино-место на 7-10 из 100 одновременных посетителей	
Предприятия общественного питания периодического спроса (рестораны, кафе)	одно машино-место на 4-5 посадочных мест	
Предприятия общественного питания, торговли	одно машино-место на 7-10 из 100 мест в залах или одновременных посетителей и персонала	
Магазины-склады (мелкооптовой и розничной торговли, гипермаркеты)	одно машино-место на 30-35 м ² общей площади	
<p>Проведение работ связанных с изменением внешних поверхностей общественных зданий, строений, сооружений (в том числе облицовка фасада, создание и изменение входных групп, создание и остекление навесов, устройство террас, окраска фасадов жилых и общественных зданий, строений, сооружений), независимо от форм собственности, осуществляется в соответствии с паспортом наружной отделки и цветового решения фасада в порядке, предусмотренном постановлением администрации Новоалександровского муниципального округа.</p>		
<p>Изменение фасадов зданий, строений, сооружений, являющихся объектами культурного наследия (памятниками истории и культуры), осуществляется в соответствии с требованиями законодательства об объектах культурного наследия.</p>		
<p>Формирование архитектурного решения фасадов зданий, строений, сооружений, являющихся объектами культурного наследия, в том числе выявленными объектами культурного наследия, осуществляется в соответствии с законодательством в области сохранения, использования, популяризации и государственной охраны объектов культурного наследия. Оформление колористических решений фасадов зданий, строений, сооружений, являющихся объектами культурного наследия, в том числе выявленными объектами культурного наследия, производится в составе соответствующей проектной документации.</p>		

В структуре озелененных территорий общего пользования крупные парки и лесопарки шириной 0,5 км и более должны составлять не менее 10%.

В общем балансе территории парков и садов площадь озелененных территорий следует принимать не менее 70%.

При размещении парков и садов следует максимально сохранять участки с существующими насаждениями и водоемами. Площадь территории парков, садов и скверов следует принимать, га, не менее: городских парков – 15, парков планировочных районов – 10, садов жилых районов – 3, скверов – 0,5 (для условий реконструкции – не менее 0,1).

Статья 31.9. ПР-2. Зона спорта

Основные виды разрешённого использования земельных участков зоны ПР-2

код классификатора	наименование вида разрешённого использования	описание вида разрешённого использования
3.1.1	Предоставление коммунальных услуг	Размещение зданий и сооружений, обеспечивающих поставку воды, тепла, электричества, газа, отвод канализационных стоков, очистку и уборку объектов недвижимости (котельных, водозаборов, очистных сооружений, насосных станций, водопроводов, линий электропередач, трансформаторных подстанций, газопроводов, линий связи, телефонных станций, канализаций, стоянок, гаражей и мастерских для обслуживания уборочной и аварийной техники, сооружений, необходимых для сбора и плавки снега)
5.1.1	Обеспечение спортивно-зрелищных мероприятий	Размещение спортивно-зрелищных зданий и сооружений, имеющих специальные места для зрителей от 500 мест (стадионов, дворцов спорта, ледовых дворцов, ипподромов)
5.1.2	Обеспечение занятий спортом в помещениях	Размещение спортивных клубов, спортивных залов, бассейнов, физкультурно-оздоровительных комплексов в зданиях и сооружениях
5.1.3	Площадки для занятий спортом	Размещение площадок для занятия спортом и физкультурой на открытом воздухе (физкультурные площадки, беговые дорожки, поля для спортивной игры)
5.1.4	Оборудованные площадки для занятий спортом	Размещение сооружений для занятия спортом и физкультурой на открытом воздухе (теннисные корты, автодромы, мотодромы, трамплины, спортивные стрельбища)
5.1.5	Водный спорт	Размещение спортивных сооружений для занятия водными видами спорта (причалы и сооружения, необходимые для организации водных видов спорта и хранения соответствующего инвентаря)
5.1.6	Авиационный спорт	Размещение спортивных сооружений для занятия авиационными видами спорта (ангары, взлетно-посадочные площадки и иные сооружения, необходимые для организации авиационных видов спорта и хранения соответствующего инвентаря)
5.1.7	Спортивные базы	Размещение спортивных баз и лагерей, в которых осуществляется спортивная подготовка длительно проживающих в них лиц
8.3	Обеспечение внутреннего правопорядка	Размещение объектов капитального строительства, необходимых для подготовки и поддержания в готовности органов внутренних дел, Росгвардии и спасательных служб, в которых существует военизированная служба; размещение объектов гражданской обороны, за исключением объектов гражданской обороны, являющихся частями производственных зданий

12.0	Земельные участки (территории) общего пользования	Земельные участки общего пользования. Содержание данного вида разрешенного использования включает в себя содержание видов разрешенного использования с кодами 12.0.1-12.0.2
12.0.1	Улично-дорожная сеть	Размещение объектов улично-дорожной сети: автомобильных дорог, трамвайных путей и пешеходных тротуаров в границах населенных пунктов, пешеходных переходов, бульваров, площадей, проездов, велодорожек и объектов велотранспортной и инженерной инфраструктуры; размещение придорожных стоянок (парковок) транспортных средств в границах городских улиц и дорог, за исключением предусмотренных видами разрешенного использования с кодами 2.7.1, 4.9, 7.2.3, а также некапитальных сооружений, предназначенных для охраны транспортных средств
12.0.2	Благоустройство территории	Размещение декоративных, технических, планировочных, конструктивных устройств, элементов озеленения, различных видов оборудования и оформления, малых архитектурных форм, некапитальных нестационарных строений и сооружений, информационных щитов и указателей, применяемых как составные части благоустройства территории, общественных туалетов

Условно-разрешённые виды разрешённого использования земельных участков зоны ПР-2

код классификатора	наименование вида разрешённого использования	описание вида разрешённого использования
4.4	Магазины	Размещение объектов капитального строительства, предназначенных для продажи товаров, торговая площадь которых составляет до 5000 кв. м
4.6	Общественное питание	Размещение объектов капитального строительства в целях устройства мест общественного питания (рестораны, кафе, столовые, закусочные, бары)
4.8.1	Развлекательные мероприятия	Размещение зданий и сооружений, предназначенных для организации развлекательных мероприятий, путешествий, для размещения дискотек и танцевальных площадок, ночных клубов, аквапарков, боулинга, аттракционов и т.п., игровых автоматов (кроме игрового оборудования, используемого для проведения азартных игр), игровых площадок
4.9	Служебные гаражи	Размещение постоянных или временных гаражей, стоянок для хранения служебного автотранспорта, используемого в целях осуществления видов деятельности, предусмотренных видами разрешенного использования с кодами 3.0, 4.0, а также для стоянки и хранения транспортных средств общего пользования, в том числе в депо
4.9.2	Стоянка транспортных средств	Размещение стоянок (парковок) легковых автомобилей и других мототранспортных средств, в том числе мотоциклов, мотороллеров, мотоголоясок, мопедов, скутеров, за исключением встроенных, пристроенных и встроенно-пристроенных стоянок

Вспомогательные виды разрешенного использования земельных участков зоны ПР-2

код классификатора	наименование вида разрешённого использования	описание вида разрешённого использования
не требуют установления.		

Предельные (минимальные и (или) максимальные) размеры земельных участков и предельные параметры разрешённого строительства, реконструкции объектов капитального строительства		Примечания
Предельные (минимальные и (или) максимальные) размеры земельных участков, в том числе их площадь	не подлежат установлению	
Минимальные отступы от границ земельных участков в целях определения мест допустимого размещения зданий, строений, сооружений, за пределами которых запрещено строительство зданий, строений, сооружений	1 м	
Предельное количество этажей	не подлежит установлению	
Предельная высота зданий, строений, сооружений	не подлежит установлению	
Максимальный процент застройки в границах земельного участка, определяемый как отношение суммарной площади земельного участка, которая может быть застроена, ко всей площади земельного участка	80%	
Иные предельные параметры разрешённого строительства, реконструкции объектов капитального строительства:		
Размеры земельного участка одноэтажного гаража на одно машино-место	не более 30 м ²	п. 11.37 СП 42.13330.2016
Нормы парковки:		
Предприятия общественного питания периодического спроса (рестораны, кафе)	одно машино-место на 4-5 посадочных мест	СП 42.13330.2016 Градостроительство. Планировка и застройка городских и сельских поселений. Актуализированная редакция СНиП 2.07.01-89
Магазины-склады (мелкооптовой и розничной торговли, гипермаркеты)	одно машино-место на 30-35 м ² общей площади	
Спортивные комплексы и стадионы с трибунами	одно машино-место на 25-30 мест на трибунах	
Оздоровительные комплексы (фитнес-клубы, ФОК, спортивные и тренажерные залы)		
общей площадью менее 1000 м ²	одно машино-место на 25-40 м ² общей площади	
общей площадью 1000 м ² и более	одно машино-место на 40-55 м ² общей площади	
Муниципальные детские физкультурно-оздоровительные объекты локального и районного уровней обслуживания:		
тренажерные залы площадью 150-500 м ²	одно машино-место на 8-10 одновременных посетителей	
ФОК с залом площадью 1000-2000 м ²	одно машино-место на 10 одновременных посетителей	

ФОК с залом и бассейном общей площадью 2000-3000 м ²	одно машино-место на 5-7 одновременных посетителей
Специализированные спортивные клубы и комплексы (теннис, конный спорт, горнолыжные центры и др.)	одно машино-место на 3-4 одновременных посетителя
Аквапарки, бассейны	одно машино-место на 5-7 одновременных посетителей
Согласно СП 42.13330.2016 площадь озелененных территорий общего пользования должна составлять не менее 8 м ² /чел. в г. Новоалександровске и 12 м ² в сельских населенных пунктах муниципального округа.	

Статья 31.10. ПР-3. Зона озелененных территорий специального назначения

Основные виды разрешённого использования земельных участков зоны ПР-3

код классификатора	наименование вида разрешённого использования	описание вида разрешённого использования
9.1	Охрана природных территорий	Сохранение отдельных естественных качеств окружающей природной среды путём ограничения хозяйственной деятельности в данной зоне, в частности создание и уход за запретными полосами, создание и уход за защитными лесами, в том числе городскими лесами, лесами в лесопарках, и иная хозяйственная деятельность, разрешенная в защитных лесах, соблюдение режима использования природных ресурсов в заказниках, сохранение свойств земель, являющихся особо ценными

Условно-разрешённые виды разрешённого использования земельных участков зоны ПР-3

код классификатора	наименование вида разрешённого использования	описание вида разрешённого использования
не требуют установления.		

Вспомогательные виды разрешенного использования земельных участков зоны ПР-3

код классификатора	наименование вида разрешённого использования	описание вида разрешённого использования
не требуют установления.		

Предельные (минимальные и (или) максимальные) размеры земельных участков и предельные параметры разрешённого строительства, реконструкции объектов капитального строительства	Примечания
Предельные (минимальные и (или) максимальные) размеры земельных участков, в том числе их площадь	не подлежат установлению

Минимальные отступы от границ земельных участков в целях определения мест допустимого размещения зданий, строений, сооружений, за пределами которых запрещено строительство зданий, строений, сооружений	1 м	
Предельное количество этажей	не подлежит установлению	
Предельная высота зданий, строений, сооружений	не подлежит установлению	
Максимальный процент застройки в границах земельного участка, определяемый как отношение суммарной площади земельного участка, которая может быть застроена, ко всей площади земельного участка	20%	
В зеленых зонах запрещается хозяйственная деятельность, отрицательно влияющая на выполнение ими экологических, санитарно-гигиенических, рекреационных функций. Качество атмосферного воздуха, метод определения экологических нормативов на примере лесных экосистем должно отвечать требованиям ГОСТ Р 56165 и ГОСТ Р 56166.		

Статья 31.11. ПР-4. Зона естественного природного ландшафта

Основные виды разрешённого использования земельных участков зоны ПР-4

код классификатора	наименование вида разрешённого использования	описание вида разрешённого использования
9.0	Деятельность по особой охране и изучению природы	Сохранение и изучение растительного и животного мира путем создания особо охраняемых природных территорий, в границах которых хозяйственная деятельность, кроме деятельности, связанной с охраной и изучением природы, не допускается (государственные природные заповедники, национальные и природные парки, памятники природы, дендрологические парки, ботанические сады, оранжереи)
9.1	Охрана природных территорий	Сохранение отдельных естественных качеств окружающей природной среды путём ограничения хозяйственной деятельности в данной зоне, в частности создание и уход за запретными полосами, создание и уход за защитными лесами, в том числе городскими лесами, лесами в лесопарках, и иная хозяйственная деятельность, разрешенная в защитных лесах, соблюдение режима использования природных ресурсов в заказниках, сохранение свойств земель, являющихся особо ценными
11.3	Гидротехнические сооружения	Размещение гидротехнических сооружений, необходимых для эксплуатации водохранилищ (плотин, водосбросов, водозаборных, водовыпускных и других гидротехнических сооружений, судопропускных сооружений, рыбозащитных и рыбопропускных сооружений, берегозащитных сооружений)
12.0.1	Улично-дорожная сеть	Размещение объектов улично-дорожной сети: автомобильных дорог, трамвайных путей и пешеходных тротуаров в границах населенных пунктов, пешеходных переходов, бульваров, площадей, проездов, велодорожек и объектов велотранспортной и инженерной инфраструктуры; размещение придорожных стоянок (парковок) транспортных средств в границах городских улиц и дорог, за исключением предусмотренных видами разрешенного использования с кодами 2.7.1, 4.9, 7.2.3, а также некапитальных сооружений, предназначенных для охраны транспортных средств

12.0.2	Благоустройство территории	Размещение декоративных, технических, планировочных, конструктивных устройств, элементов озеленения, различных видов оборудования и оформления, малых архитектурных форм, некапитальных нестационарных строений и сооружений, информационных щитов и указателей, применяемых как составные части благоустройства территории, общественных туалетов
--------	----------------------------	--

Условно-разрешённые виды разрешённого использования земельных участков зоны ПР-4

код классификатора	наименование вида разрешённого использования	описание вида разрешённого использования
####	Историко-культурная деятельность	Сохранение и изучение объектов культурного наследия народов Российской Федерации (памятников истории и культуры), в том числе объектов археологического наследия, достопримечательных мест, мест бытования исторических промыслов, производств и ремёсел, недействующих военных и гражданских захоронений, объектов культурного наследия, хозяйственная деятельность, являющаяся историческим промыслом или ремеслом, а также хозяйственная деятельность, обеспечивающая познавательный туризм

Вспомогательные виды разрешенного использования земельных участков зоны ПР-4

код классификатора	наименование вида разрешённого использования	описание вида разрешённого использования
не требуют установления.		

Предельные (минимальные и (или) максимальные) размеры земельных участков и предельные параметры разрешённого строительства, реконструкции объектов капитального строительства	Примечания	
Предельные (минимальные и (или) максимальные) размеры земельных участков, в том числе их площадь	не подлежат установлению	
Минимальные отступы от границ земельных участков в целях определения мест допустимого размещения зданий, строений, сооружений, за пределами которых запрещено строительство зданий, строений, сооружений	1 м	
Предельное количество этажей	не подлежит установлению	
Предельная высота зданий, строений, сооружений	не подлежит установлению	
Максимальный процент застройки в границах земельного участка, определяемый как отношение суммарной площади земельного участка, которая может быть застроена, ко всей площади земельного участка	80%	

В зеленых зонах запрещается хозяйственная деятельность, отрицательно влияющая на выполнение ими экологических, санитарно-гигиенических, рекреационных функций. Качество атмосферного воздуха, метод определения экологических нормативов на примере лесных экосистем должно отвечать требованиям ГОСТ Р 56165 и ГОСТ Р 56166.

Статья 31.12. ПР-5. Зона объектов культурного наследия

Основные виды разрешённого использования земельных участков зоны ПР-5

код классификатора	наименование вида разрешённого использования	описание вида разрешённого использования
9.3	Историко-культурная деятельность	Сохранение и изучение объектов культурного наследия народов Российской Федерации (памятников истории и культуры), в том числе: объектов археологического наследия, достопримечательных мест, мест бытования исторических промыслов, производств и ремесел, недействующих военных и гражданских захоронений, объектов культурного наследия, хозяйственная деятельность, являющаяся историческим промыслом или ремеслом, а также хозяйственная деятельность, обеспечивающая познавательный туризм
12.0	Земельные участки (территории) общего пользования	Земельные участки общего пользования. Содержание данного вида разрешенного использования включает в себя содержание видов разрешенного использования с кодами 12.0.1-12.0.2
12.0.1	Улично-дорожная сеть	Размещение объектов улично-дорожной сети: автомобильных дорог, трамвайных путей и пешеходных тротуаров в границах населенных пунктов, пешеходных переходов, бульваров, площадей, проездов, велодорожек и объектов велотранспортной и инженерной инфраструктуры; размещение придорожных стоянок (парковок) транспортных средств в границах городских улиц и дорог, за исключением предусмотренных видами разрешенного использования с кодами 2.7.1, 4.9, 7.2.3, а также некапитальных сооружений, предназначенных для охраны транспортных средств
12.0.2	Благоустройство территории	Размещение декоративных, технических, планировочных, конструктивных устройств, элементов озеленения, различных видов оборудования и оформления, малых архитектурных форм, некапитальных нестационарных строений и сооружений, информационных щитов и указателей, применяемых как составные части благоустройства территории, общественных туалетов

Условно-разрешённые виды разрешённого использования земельных участков зоны ПР-5

код классификатора	наименование вида разрешённого использования	описание вида разрешённого использования
не требуют установления.		

Вспомогательные виды разрешенного использования земельных участков зоны ПР-5

код классификатора	наименование вида разрешённого использования	описание вида разрешённого использования
не требуют установления.		

Предельные (минимальные и (или) максимальные) размеры земельных участков и предельные параметры разрешённого строительства, реконструкции объектов капитального строительства		Примечания
Предельные (минимальные и (или) максимальные) размеры земельных участков, в том числе их площадь	не подлежат установлению	
Минимальные отступы от границ земельных участков в целях определения мест допустимого размещения зданий, строений, сооружений, за пределами которых запрещено строительство зданий, строений, сооружений	1 м	
Предельное количество этажей	не подлежит установлению	
Предельная высота зданий, строений, сооружений	не подлежит установлению	
Максимальный процент застройки в границах земельного участка, определяемый как отношение суммарной площади земельного участка, которая может быть застроена, ко всей площади земельного участка	80%	
Согласно СП 42.13330.2016 площадь озелененных территорий общего пользования должна составлять не менее 8 м ² /чел. в г. Новоалександровске и 12 м ² в сельских населенных пунктах муниципального округа.		

Статья 31.13. ТИ-1. Зона объектов железнодорожного транспорта

Основные виды разрешённого использования земельных участков зоны ТИ-1

код классификатора	наименование вида разрешённого использования	описание вида разрешённого использования
3.1.1	Предоставление коммунальных услуг	Размещение зданий и сооружений, обеспечивающих поставку воды, тепла, электричества, газа, отвод канализационных стоков, очистку и уборку объектов недвижимости (котельных, водозаборов, очистных сооружений, насосных станций, водопроводов, линий электропередач, трансформаторных подстанций, газопроводов, линий связи, телефонных станций, канализаций, стоянок, гаражей и мастерских для обслуживания уборочной и аварийной техники, сооружений, необходимых для сбора и плавки снега)
7.1.1	Железнодорожные пути	Размещение железнодорожных путей
7.1.2	Обслуживание железнодорожных перевозок	Размещение зданий и сооружений, в том числе железнодорожных вокзалов и станций, а также устройств и объектов, необходимых для эксплуатации, содержания, строительства, реконструкции, ремонта наземных и подземных зданий, сооружений, устройств и других объектов железнодорожного транспорта; размещение погрузочно-разгрузочных площадок, прирельсовых складов (за исключением складов горюче-смазочных материалов и автозаправочных станций любых типов, а также складов, предназначенных для хранения опасных веществ и материалов, не предназначенных непосредственно для обеспечения железнодорожных перевозок) и иных объектов при условии соблюдения требований безопасности движения, установленных федеральными законами

12.0	Земельные участки (территории) общего пользования	Земельные участки общего пользования. Содержание данного вида разрешенного использования включает в себя содержание видов разрешенного использования с кодами 12.0.1-12.0.2
12.0.1	Улично-дорожная сеть	Размещение объектов улично-дорожной сети: автомобильных дорог, трамвайных путей и пешеходных тротуаров в границах населенных пунктов, пешеходных переходов, бульваров, площадей, проездов, велодорожек и объектов велотранспортной и инженерной инфраструктуры; размещение придорожных стоянок (парковок) транспортных средств в границах городских улиц и дорог, за исключением предусмотренных видами разрешенного использования с кодами 2.7.1, 4.9, 7.2.3, а также некапитальных сооружений, предназначенных для охраны транспортных средств
12.0.2	Благоустройство территории	Размещение декоративных, технических, планировочных, конструктивных устройств, элементов озеленения, различных видов оборудования и оформления, малых архитектурных форм, некапитальных нестационарных строений и сооружений, информационных щитов и указателей, применяемых как составные части благоустройства территории, общественных туалетов

Условно-разрешённые виды разрешённого использования земельных участков зоны ТИ-1

код классификатора	наименование вида разрешённого использования	описание вида разрешённого использования
4.4	Магазины	Размещение объектов капитального строительства, предназначенных для продажи товаров, торговая площадь которых составляет до 5000 кв. м
4.6	Общественное питание	Размещение объектов капитального строительства в целях устройства мест общественного питания (рестораны, кафе, столовые, закусочные, бары)
4.9.2	Стоянка транспортных средств	Размещение стоянок (парковок) легковых автомобилей и других мототранспортных средств, в том числе мотоциклов, мотороллеров, мотоколясок, мопедов, скутеров, за исключением встроенных, пристроенных и встроено-пристроенных стоянок

Вспомогательные виды разрешенного использования земельных участков зоны ТИ-1

код классификатора	наименование вида разрешённого использования	описание вида разрешённого использования
4.9	Служебные гаражи	Размещение постоянных или временных гаражей, стоянок для хранения служебного автотранспорта, используемого в целях осуществления видов деятельности, предусмотренных видами разрешенного использования с кодами 3.0, 4.0, а также для стоянки и хранения транспортных средств общего пользования, в том числе в депо

Предельные (минимальные и (или) максимальные) размеры земельных участков и предельные параметры разрешённого строительства, реконструкции объектов капитального строительства		Примечания
Предельные (минимальные и (или) максимальные) размеры земельных участков, в том числе их площадь	не подлежит установлению	
Минимальные отступы от границ земельных участков в целях определения мест допустимого размещения зданий, строений, сооружений, за пределами которых запрещено строительство зданий, строений, сооружений	1 м	
Предельное количество надземных этажей	не подлежит установлению	
Предельная высота зданий	не подлежит установлению	
Максимальный процент застройки в границах земельного участка, определяемый как отношение суммарной площади земельного участка, которая может быть застроена, ко всей площади земельного участка	50%	
Иные предельные параметры разрешённого строительства, реконструкции объектов капитального строительства:		
Размеры земельного участка одноэтажного гаража на одно машино-место	не более 30 м ²	п. 11.37 СП 42.13330.2016
Нормы парковки:		
Предприятия общественного питания периодического спроса (рестораны, кафе)	одно машино-место на 4-5 посадочных мест	СП 42.13330.2016 Градостроительство. Планировка и застройка городских и сельских поселений. Актуализированная редакция СНиП 2.07.01-89
Магазины-склады (мелкооптовой и розничной торговли, гипермаркеты)	одно машино-место на 30-35 м ² общей площади	
Железнодорожные вокзалы	одно машино-место на 8-10 пассажиров дальнего следования в час пик	
Согласно СП 42.13330.2016 площадь озелененных территорий общего пользования должна составлять не менее 8 м ² /чел. в г. Новоалександровске и 12 м ² в сельских населенных пунктах муниципального округа.		

Статья 31.14. ТИ-2. Зона объектов автомобильного транспорта

Основные виды разрешённого использования земельных участков зоны ТИ-2

код классификатора	наименование вида разрешённого использования	описание вида разрешённого использования
2.7.1	Хранение автотранспорта	Размещение отдельно стоящих и пристроенных гаражей, в том числе подземных, предназначенных для хранения автотранспорта, в том числе с разделением на машино-места, за исключением гаражей, размещение которых предусмотрено содержанием вида разрешенного использования с кодом 4.9

3.1.1	Предоставление коммунальных услуг	Размещение зданий и сооружений, обеспечивающих поставку воды, тепла, электричества, газа, отвод канализационных стоков, очистку и уборку объектов недвижимости (котельных, водозаборов, очистных сооружений, насосных станций, водопроводов, линий электропередач, трансформаторных подстанций, газопроводов, линий связи, телефонных станций, канализаций, стоянок, гаражей и мастерских для обслуживания уборочной и аварийной техники, сооружений, необходимых для сбора и плавки снега)
7.2.1	Размещение автомобильных дорог	Размещение автомобильных дорог за пределами населенных пунктов и технически связанных с ними сооружений, придорожных стоянок (парковок) транспортных средств в границах городских улиц и дорог, за исключением предусмотренных видами разрешенного использования с кодами 2.7.1, 4.9, 7.2.3, а также некапитальных сооружений, предназначенных для охраны транспортных средств; размещение объектов, предназначенных для размещения постов органов внутренних дел, ответственных за безопасность дорожного движения
7.2.2	Обслуживание перевозок пассажиров	Размещение зданий и сооружений, предназначенных для обслуживания пассажиров, за исключением объектов капитального строительства, размещение которых предусмотрено содержанием вида разрешенного использования с кодом 7.6
7.2.3	Стоянки транспорта общего пользования	Размещение стоянок транспортных средств, осуществляющих перевозки людей по установленному маршруту
11.3	Гидротехнические сооружения	Размещение гидротехнических сооружений, необходимых для эксплуатации водохранилищ (плотин, водосбросов, водозаборных, водовыпускных и других гидротехнических сооружений, судопропускных сооружений, рыбозащитных и рыбопропускных сооружений, берегозащитных сооружений)
12.0	Земельные участки (территории) общего пользования	Земельные участки общего пользования. Содержание данного вида разрешенного использования включает в себя содержание видов разрешенного использования с кодами 12.0.1-12.0.2
12.0.1	Улично-дорожная сеть	Размещение объектов улично-дорожной сети: автомобильных дорог, трамвайных путей и пешеходных тротуаров в границах населенных пунктов, пешеходных переходов, бульваров, площадей, проездов, велодорожек и объектов велотранспортной и инженерной инфраструктуры; размещение придорожных стоянок (парковок) транспортных средств в границах городских улиц и дорог, за исключением предусмотренных видами разрешенного использования с кодами 2.7.1, 4.9, 7.2.3, а также некапитальных сооружений, предназначенных для охраны транспортных средств
12.0.2	Благоустройство территории	Размещение декоративных, технических, планировочных, конструктивных устройств, элементов озеленения, различных видов оборудования и оформления, малых архитектурных форм, некапитальных нестационарных строений и сооружений, информационных щитов и указателей, применяемых как составные части благоустройства территории, общественных туалетов

Условно-разрешённые виды разрешённого использования земельных участков зоны ТИ-2

код классификатора	наименование вида разрешённого использования	описание вида разрешённого использования
4.4	Магазины	Размещение объектов капитального строительства, предназначенных для продажи товаров, торговая площадь которых составляет до 5000 кв. м
4.6	Общественное питание	Размещение объектов капитального строительства в целях устройства мест общественного питания (рестораны, кафе, столовые, закусочные, бары)
4.9.1.1	Заправка транспортных средств	Размещение автозаправочных станций; размещение магазинов сопутствующей торговли, зданий для организации общественного питания в качестве объектов дорожного сервиса
4.9.1.3	Автомобильные мойки	Размещение автомобильных моек, а также размещение магазинов сопутствующей торговли
4.9.1.4	Ремонт автомобилей	Размещение мастерских, предназначенных для ремонта и обслуживания автомобилей, и прочих объектов дорожного сервиса, а также размещение магазинов сопутствующей торговли
4.9.2	Стоянка транспортных средств	Размещение стоянок (парковок) легковых автомобилей и других мототранспортных средств, в том числе мотоциклов, мотороллеров, мотоколясок, мопедов, скутеров, за исключением встроенных, пристроенных и встроенно-пристроенных стоянок

Вспомогательные виды разрешенного использования земельных участков зоны ТИ-2

код классификатора	наименование вида разрешённого использования	описание вида разрешённого использования
4.9	Служебные гаражи	Размещение постоянных или временных гаражей, стоянок для хранения служебного автотранспорта, используемого в целях осуществления видов деятельности, предусмотренных видами разрешенного использования с кодами 3.0, 4.0, а также для стоянки и хранения транспортных средств общего пользования, в том числе в депо

Предельные (минимальные и (или) максимальные) размеры земельных участков и предельные параметры разрешённого строительства, реконструкции объектов капитального строительства		Примечания
Предельные (минимальные и (или) максимальные) размеры земельных участков, в том числе их площадь	не подлежит установлению	
Минимальные отступы от границ земельных участков в целях определения мест допустимого размещения зданий, строений, сооружений, за пределами которых запрещено строительство зданий, строений, сооружений	1 м	

Предельное количество надземных этажей	не подлежит установлению	
Предельная высота зданий	не подлежит установлению	
Максимальный процент застройки в границах земельного участка, определяемый как отношение суммарной площади земельного участка, которая может быть застроена, ко всей площади земельного участка	50%	
Иные предельные параметры разрешённого строительства, реконструкции объектов капитального строительства:		
Размеры земельного участка одноэтажного гаража на одно машино-место	не более 30 м ²	п. 11.37 СП 42.13330.2016
Нормы парковки:		
Предприятия общественного питания периодического спроса (рестораны, кафе)	одно машино-место на 4-5 посадочных мест	СП 42.13330.2016 Градостроительство. Планировка и застройка городских и сельских поселений. Актуализированная редакция СНиП 2.07.01-89
Магазины-склады (мелкооптовой и розничной торговли, гипермаркеты)	одно машино-место на 30-35 м ² общей площади	
Автовокзалы	одно машино-место на 10-15 пассажиров в час пик	
Согласно СП 42.13330.2016 площадь озелененных территорий общего пользования должна составлять не менее 8 м ² /чел. в г. Новоалександровске и 12 м ² в сельских населенных пунктах муниципального округа.		
При создании озелененных территорий вблизи автомобильных дорог следует руководствоваться ОДМ 218.011-98 «Автомобильные дороги общего пользования. Методические рекомендации по озеленению автомобильных дорог».		

Статья 31.15. ТИ-3. Зона улично-дорожной сети

Основные виды разрешённого использования земельных участков зоны ТИ-3

код классификатора	наименование вида разрешённого использования	описание вида разрешённого использования
3.1.1	Предоставление коммунальных услуг	Размещение зданий и сооружений, обеспечивающих поставку воды, тепла, электричества, газа, отвод канализационных стоков, очистку и уборку объектов недвижимости (котельных, водозаборов, очистных сооружений, насосных станций, водопроводов, линий электропередач, трансформаторных подстанций, газопроводов, линий связи, телефонных станций, канализаций, стоянок, гаражей и мастерских для обслуживания уборочной и аварийной техники, сооружений, необходимых для сбора и плавки снега)
11.3	Гидротехнические сооружения	Размещение гидротехнических сооружений, необходимых для эксплуатации водохранилищ (плотин, водосбросов, водозаборных, водовыпускных и других гидротехнических сооружений, судопропускных сооружений, рыбозащитных и рыбопропускных сооружений, берегозащитных сооружений)

12.0.1	Улично-дорожная сеть	Размещение объектов улично-дорожной сети: автомобильных дорог, трамвайных путей и пешеходных тротуаров в границах населенных пунктов, пешеходных переходов, бульваров, площадей, проездов, велодорожек и объектов велотранспортной и инженерной инфраструктуры; размещение придорожных стоянок (парковок) транспортных средств в границах городских улиц и дорог, за исключением предусмотренных видами разрешенного использования с кодами 2.7.1, 4.9, 7.2.3, а также некапитальных сооружений, предназначенных для охраны транспортных средств
--------	----------------------	--

Условно-разрешённые виды разрешённого использования земельных участков зоны ТИ-3

код классификатора	наименование вида разрешённого использования	описание вида разрешённого использования
4.9	Служебные гаражи	Размещение постоянных или временных гаражей, стоянок для хранения служебного автотранспорта, используемого в целях осуществления видов деятельности, предусмотренных видами разрешенного использования с кодами 3.0, 4.0, а также для стоянки и хранения транспортных средств общего пользования, в том числе в депо

Вспомогательные виды разрешенного использования земельных участков зоны ТИ-3

код классификатора	наименование вида разрешённого использования	описание вида разрешённого использования
не требуют установления.		

Предельные (минимальные и (или) максимальные) размеры земельных участков и предельные параметры разрешённого строительства, реконструкции объектов капитального строительства	Примечания	
Предельные (минимальные и (или) максимальные) размеры земельных участков, в том числе их площадь	не подлежат установлению	
Минимальные отступы от границ земельных участков в целях определения мест допустимого размещения зданий, строений, сооружений, за пределами которых запрещено строительство зданий, строений, сооружений	1 м	
Предельное количество надземных этажей	не подлежит установлению	
Предельная высота зданий	не подлежит установлению	
Максимальный процент застройки в границах земельного участка, определяемый как отношение суммарной площади земельного участка, которая может быть застроена, ко всей площади земельного участка	50%	

Согласно СП 42.13330.2016 площадь озелененных территорий общего пользования должна составлять не менее 8 м²/чел. в г. Новоалександровске и 12 м² в сельских населенных пунктах муниципального округа.

Статья 31.16. ТИ-4. Зона объектов придорожного сервиса

Основные виды разрешённого использования земельных участков зоны ТИ-4

код классификатора	наименование вида разрешённого использования	описание вида разрешённого использования
3.1.1	Предоставление коммунальных услуг	Размещение зданий и сооружений, обеспечивающих поставку воды, тепла, электричества, газа, отвод канализационных стоков, очистку и уборку объектов недвижимости (котельных, водозаборов, очистных сооружений, насосных станций, водопроводов, линий электропередач, трансформаторных подстанций, газопроводов, линий связи, телефонных станций, канализаций, стоянок, гаражей и мастерских для обслуживания уборочной и аварийной техники, сооружений, необходимых для сбора и плавки снега)
4.9	Служебные гаражи	Размещение постоянных или временных гаражей, стоянок для хранения служебного автотранспорта, используемого в целях осуществления видов деятельности, предусмотренных видами разрешенного использования с кодами 3.0, 4.0, а также для стоянки и хранения транспортных средств общего пользования, в том числе в депо
4.9.1	Объекты придорожного сервиса	Размещение зданий и сооружений дорожного сервиса. Содержание данного вида разрешенного использования включает в себя содержание видов разрешенного использования с кодами 4.9.1.1-4.9.1.4
4.9.1.1	Заправка транспортных средств	Размещение автозаправочных станций; размещение магазинов сопутствующей торговли, зданий для организации общественного питания в качестве объектов дорожного сервиса
4.9.1.2	Обеспечение дорожного отдыха	Размещение зданий для предоставления гостиничных услуг в качестве дорожного сервиса (мотелей), а также размещение магазинов сопутствующей торговли, зданий для организации общественного питания в качестве объектов дорожного сервиса
4.9.1.3	Автомобильные мойки	Размещение автомобильных моек, а также размещение магазинов сопутствующей торговли
4.9.1.4	Ремонт автомобилей	Размещение мастерских, предназначенных для ремонта и обслуживания автомобилей, и прочих объектов дорожного сервиса, а также размещение магазинов сопутствующей торговли
4.9.2	Стоянка транспортных средств	Размещение стоянок (парковок) легковых автомобилей и других мототранспортных средств, в том числе мотоциклов, мотороллеров, мотоклясок, мопедов, скутеров, за исключением встроенных, пристроенных и встроенно-пристроенных стоянок
6.8	Связь	Размещение объектов связи, радиовещания, телевидения, включая воздушные радиорелейные, надземные и подземные кабельные линии связи, линии радиофикации, антенные поля, усилительные пункты на кабельных линиях связи, инфраструктуру спутниковой связи и телерадиовещания, за исключением объектов связи, размещение которых предусмотрено содержанием видов разрешенного использования с кодами 3.1.1, 3.2.3

6.9	Склады	Размещение сооружений, имеющих назначение по временному хранению, распределению и перевалке грузов (за исключением хранения стратегических запасов), не являющихся частями производственных комплексов, на которых был создан груз: промышленные базы, склады, погрузочные терминалы и доки, нефтехранилища и нефтеналивные станции, газовые хранилища и обслуживающие их газоконденсатные и газоперекачивающие станции, элеваторы и продовольственные склады, за исключением железнодорожных перевалочных складов
6.9.1	Складские площадки	Временное хранение, распределение и перевалка грузов (за исключением хранения стратегических запасов) на открытом воздухе
7.2.1	Размещение автомобильных дорог	Размещение автомобильных дорог за пределами населенных пунктов и технически связанных с ними сооружений, придорожных стоянок (парковок) транспортных средств в границах городских улиц и дорог, за исключением предусмотренных видами разрешенного использования с кодами 2.7.1, 4.9, 7.2.3, а также некапитальных сооружений, предназначенных для охраны транспортных средств; размещение объектов, предназначенных для размещения постов органов внутренних дел, ответственных за безопасность дорожного движения
12.0.1	Улично-дорожная сеть	Размещение объектов улично-дорожной сети: автомобильных дорог, трамвайных путей и пешеходных тротуаров в границах населенных пунктов, пешеходных переходов, бульваров, площадей, проездов, велодорожек и объектов велотранспортной и инженерной инфраструктуры; размещение придорожных стоянок (парковок) транспортных средств в границах городских улиц и дорог, за исключением предусмотренных видами разрешенного использования с кодами 2.7.1, 4.9, 7.2.3, а также некапитальных сооружений, предназначенных для охраны транспортных средств

Условно-разрешённые виды разрешённого использования земельных участков зоны ТИ-4

код классификатора	наименование вида разрешённого использования	описание вида разрешённого использования
3.3	Бытовое обслуживание	Размещение объектов капитального строительства, предназначенных для оказания населению или организациям бытовых услуг (мастерские мелкого ремонта, ателье, бани, парикмахерские, прачечные, химчистки, похоронные бюро)
4.4	Магазины	Размещение объектов капитального строительства, предназначенных для продажи товаров, торговая площадь которых составляет до 5000 кв. м
4.6	Общественное питание	Размещение ОКС в целях устройства мест общественного питания (рестораны, кафе, столовые, закусочные, бары)

Вспомогательные виды разрешенного использования земельных участков зоны ТИ-4

код классификатора	наименование вида разрешённого использования	описание вида разрешённого использования
не требуют установления.		

Предельные (минимальные и (или) максимальные) размеры земельных участков и предельные параметры разрешённого строительства, реконструкции объектов капитального строительства		Примечания
Предельные (минимальные и (или) максимальные) размеры земельных участков, в том числе их площадь	не подлежит ограничению	
Минимальные отступы от границ земельных участков в целях определения мест допустимого размещения зданий, строений, сооружений, за пределами которых запрещено строительство зданий, строений, сооружений	1 м	
Предельное количество этажей	3	
Предельная высота зданий, строений, сооружений	не подлежат ограничению	
Максимальный процент застройки в границах земельного участка, определяемый как отношение суммарной площади земельного участка, которая может быть застроена, ко всей площади земельного участка	60%	
Нормы парковки:		
Предприятия общественного питания периодического спроса (рестораны, кафе)	одно машино-место на 4-5 посадочных мест	СП 42.13330.2016 Градостроительство. Планировка и застройка городских и сельских поселений. Актуализированная редакция СНиП 2.07.01-89
Магазины-склады (мелкооптовой и розничной торговли, гипермаркеты)	одно машино-место на 30-35 м ² общей площади	
Объекты коммунально-бытового обслуживания:		
бани	одно машино-место на 5-6 одновременных посетителей	
ателье, фотосалоны городского значения, салоны-парикмахерские, салоны красоты, солярии, салоны моды, свадебные салоны	одно машино-место на 10-15 м ² общей площади	
салоны ритуальных услуг	одно машино-место на 20-25 м ² общей площади	
химчистки, прачечные, ремонтные мастерские, специализированные центры по обслуживанию сложной бытовой техники и др.	одно машино-место на 1-2 рабочих места приемщика	
Согласно СП 42.13330.2016 площадь озелененных территорий общего пользования должна составлять не менее 8 м ² /чел. в г. Новоалександровске и 12 м ² в сельских населенных пунктах муниципального округа.		

Статья 31.17. КО. Зона коммунального обслуживания

Основные виды разрешённого использования земельных участков зоны КО

код классификатор	наименование вида разрешённого использования	описание вида разрешённого использования
3.1.1	Предоставление коммунальных услуг	Размещение зданий и сооружений, обеспечивающих поставку воды, тепла, электричества, газа, отвод канализационных стоков, очистку и уборку объектов недвижимости (котельных, водозаборов, очистных сооружений, насосных станций, водопроводов, линий электропередач, трансформаторных подстанций, газопроводов, линий связи, телефонных станций, канализаций, стоянок, гаражей и мастерских для обслуживания уборочной и аварийной техники, сооружений, необходимых для сбора и плавки снега)
6.7	Энергетика	Размещение объектов гидроэнергетики, тепловых станций и других электростанций, размещение обслуживающих и вспомогательных для электростанций сооружений (золоотвалов, гидротехнических сооружений); размещение объектов электросетевого хозяйства, за исключением объектов энергетики, размещение которых предусмотрено содержанием вида разрешенного использования с кодом 3.1
6.8	Связь	Размещение объектов связи, радиовещания, телевидения, включая воздушные радиорелейные, надземные и подземные кабельные линии связи, линии радиофикации, антенные поля, усилительные пункты на кабельных линиях связи, инфраструктуру спутниковой связи и телерадиовещания, за исключением объектов связи, размещение которых предусмотрено содержанием видов разрешенного использования с кодами 3.1.1, 3.2.3
6.9	Склады	Размещение сооружений, имеющих назначение по временному хранению, распределению и перевалке грузов (за исключением хранения стратегических запасов), не являющихся частями производственных комплексов, на которых был создан груз: промышленные базы, склады, погрузочные терминалы и доки, нефтехранилища и нефтеналивные станции, газовые хранилища и обслуживающие их газоконденсатные и газоперекачивающие станции, элеваторы и продовольственные склады, за исключением железнодорожных перевалочных складов
6.9.1	Складские площадки	Временное хранение, распределение и перевалка грузов (за исключением хранения стратегических запасов) на открытом воздухе
7.5	Трубопроводный транспорт	Размещение нефтепроводов, водопроводов, газопроводов и иных трубопроводов, а также иных зданий и сооружений, необходимых для эксплуатации названных трубопроводов
11.3	Гидротехнические сооружения	Размещение гидротехнических сооружений, необходимых для эксплуатации водохранилищ (плотин, водосбросов, водозаборных, водовыпускных и других гидротехнических сооружений, судопропускных сооружений, рыбозащитных и рыбопропускных сооружений, берегозащитных сооружений)

12.0.1	Улично-дорожная сеть	Размещение объектов улично-дорожной сети: автомобильных дорог, трамвайных путей и пешеходных тротуаров в границах населенных пунктов, пешеходных переходов, бульваров, площадей, проездов, велосодорожек и объектов велотранспортной и инженерной инфраструктуры; размещение придорожных стоянок (парковок) транспортных средств в границах городских улиц и дорог, за исключением предусмотренных видами разрешенного использования с кодами 2.7.1, 4.9, 7.2.3, а также некапитальных сооружений, предназначенных для охраны транспортных средств
--------	----------------------	--

Условно-разрешённые виды разрешённого использования земельных участков зоны КО

код классификатора	наименование вида разрешённого использования	описание вида разрешённого использования
4.4	Магазины	Размещение объектов капитального строительства, предназначенных для продажи товаров, торговая площадь которых составляет до 5000 кв. м
2.7.1	Хранение автотранспорта	Размещение отдельно стоящих и пристроенных гаражей, в том числе подземных, предназначенных для хранения автотранспорта, в том числе с разделением на машино-места, за исключением гаражей, размещение которых предусмотрено содержанием вида разрешенного использования с кодом 4.9
4.9	Служебные гаражи	Размещение постоянных или временных гаражей, стоянок для хранения служебного автотранспорта, используемого в целях осуществления видов деятельности, предусмотренных видами разрешенного использования с кодами 3.0, 4.0, а также для стоянки и хранения транспортных средств общего пользования, в том числе в депо
4.9.2	Стоянка транспортных средств	Размещение стоянок (парковок) легковых автомобилей и других мототранспортных средств, в том числе мотоциклов, мотороллеров, мотоклясок, мопедов, скутеров, за исключением встроенных, пристроенных и встроенно-пристроенных стоянок

Вспомогательные виды разрешенного использования земельных участков зоны КО

код классификатора	наименование вида разрешённого использования	описание вида разрешённого использования
не требуют установления.		

Предельные (минимальные и (или) максимальные) размеры земельных участков и предельные параметры разрешённого строительства, реконструкции объектов капитального строительства	Примечания
Предельные (минимальные и (или) максимальные) размеры земельных участков, в том числе их площадь	не подлежит установлению

Минимальные отступы от границ земельных участков в целях определения мест допустимого размещения зданий, строений, сооружений, за пределами которых запрещено строительство зданий, строений, сооружений	1 м	
Предельная высота зданий	не подлежит установлению	
Предельное количество надземных этажей	3	
Максимальный процент застройки в границах земельного участка, определяемый как отношение суммарной площади земельного участка, которая может быть застроена, ко всей площади земельного участка	80%	
Иные предельные параметры разрешённого строительства, реконструкции объектов капитального строительства:		
Размеры земельного участка одноэтажного гаража на одно машино-место	не более 30 м ²	п. 11.37 СП 42.13330.2016
Нормы парковки:		
Объекты производственного и коммунального назначения, размещаемые на участках территорий производственных и промышленно-производственных объектов	одно машино-место на 7-10 из 100 чел., работающих в двух смежных сменах	СП 42.13330.2016 Градостроительство. Планировка и застройка городских и сельских поселений. Актуализированная редакция СНиП 2.07.01-89
Предприятия общественного питания периодического спроса (рестораны, кафе)	одно машино-место на 4-5 посадочных мест	
Магазины-склады (мелкооптовой и розничной торговли, гипермаркеты)	одно машино-место 30-35 м ² общей площади	
Согласно СП 42.13330.2016 площадь озелененных территорий общего пользования должна составлять не менее 8 м ² /чел. в г. Новоалександровске и 12 м ² в сельских населенных пунктах муниципального округа.		

Статья 31.18. ПД. Зона производственной деятельности

Основные виды разрешённого использования земельных участков зоны ПД

код классификатора	наименование вида разрешённого использования	описание вида разрешённого использования
3.1.1	Предоставление коммунальных услуг	Размещение зданий и сооружений, обеспечивающих поставку воды, тепла, электричества, газа, отвод канализационных стоков, очистку и уборку объектов недвижимости (котельных, водозаборов, очистных сооружений, насосных станций, водопроводов, линий электропередач, трансформаторных подстанций, газопроводов, линий связи, телефонных станций, канализаций, стоянок, гаражей и мастерских для обслуживания уборочной и аварийной техники, сооружений, необходимых для сбора и плавки снега)
6.0	Производственная деятельность	Размещение объектов капитального строительства в целях добычи полезных ископаемых, их переработки, изготовления вещей промышленным способом

6.1	Недропользование	Осуществление геологических изысканий; добыча полезных ископаемых открытым (карьеры, отвалы) и закрытым (шахты, скважины) способами; размещение объектов капитального строительства, в том числе подземных, в целях добычи полезных ископаемых; размещение объектов капитального строительства, необходимых для подготовки сырья к транспортировке и (или) промышленной переработке; размещение объектов капитального строительства, предназначенных для проживания в них сотрудников, осуществляющих обслуживание зданий и сооружений, необходимых для целей недропользования, если добыча полезных ископаемых происходит на межселенной территории
6.3	Легкая промышленность	Размещение объектов капитального строительства, предназначенных для производства продукции легкой промышленности (производство текстильных изделий, производство одежды, производство кожи и изделий из кожи и иной продукции легкой промышленности)
6.3.1	Фармацевтическая промышленность	Размещение объектов капитального строительства, предназначенных для фармацевтического производства, в том числе объектов, в отношении которых предусматривается установление охранных или санитарно-защитных зон
6.3.2	Фарфоро-фаянсовая промышленность	Размещение объектов капитального строительства, предназначенных для производства продукции фарфоро-фаянсовой промышленности
6.3.3	Электронная промышленность	Размещение объектов капитального строительства, предназначенных для производства продукции электронной промышленности
6.3.4	Ювелирная промышленность	Размещение объектов капитального строительства, предназначенных для производства продукции ювелирной промышленности
6.4	Пищевая промышленность	Размещение объектов пищевой промышленности, по переработке сельскохозяйственной продукции способом, приводящим к их переработке в иную продукцию (консервирование, копчение, хлебопечение), в том числе для производства напитков, алкогольных напитков и табачных изделий
6.5	Нефтехимическая промышленность	Размещение объектов капитального строительства, предназначенных для переработки углеводородного сырья, изготовления удобрений, полимеров, химической продукции бытового назначения и подобной продукции, а также другие подобные промышленные предприятия
6.6	Строительная промышленность	Размещение объектов капитального строительства, предназначенных для производства: строительных материалов (кирпичей, пиломатериалов, цемента, крепежных материалов); бытового и строительного газового и сантехнического оборудования; лифтов и подъемников; столярной продукции; сборных домов или их частей и тому подобной продукции
6.7	Энергетика	Размещение объектов гидроэнергетики, тепловых станций и других электростанций, размещение обслуживающих и вспомогательных для электростанций сооружений (золоотвалов, гидротехнических сооружений); размещение объектов электросетевого хозяйства, за исключением объектов энергетики, размещение которых предусмотрено содержанием вида разрешенного использования с кодом 3.1
6.8	Связь	Размещение объектов связи, радиовещания, телевидения, включая воздушные радиорелейные, надземные и подземные кабельные линии связи, линии радиофикации, антенные поля, усилительные пункты на кабельных линиях связи, инфраструктуру спутниковой связи и телерадиовещания, за исключением объектов связи, размещение которых предусмотрено содержанием видов разрешенного использования с кодами 3.1.1, 3.2.3

6.9	Склады	Размещение сооружений, имеющих назначение по временному хранению, распределению и перевалке грузов (за исключением хранения стратегических запасов), не являющихся частями производственных комплексов, на которых был создан груз: промышленные базы, склады, погрузочные терминалы и доки, нефтехранилища и нефтеналивные станции, газовые хранилища и обслуживающие их газоконденсатные и газоперекачивающие станции, элеваторы и продовольственные склады, за исключением железнодорожных перевалочных складов
6.11	Целлюлозно-бумажная промышленность	Размещение объектов капитального строительства, предназначенных для целлюлозно-бумажного производства, производства целлюлозы, древесной массы, бумаги, картона и изделий из них, издательской и полиграфической деятельности, тиражирования записанных носителей информации
7.5	Трубопроводный транспорт	Размещение нефтепроводов, водопроводов, газопроводов и иных трубопроводов, а также иных зданий и сооружений, необходимых для эксплуатации названных трубопроводов
8.3	Обеспечение внутреннего правопорядка	Размещение объектов капитального строительства, необходимых для подготовки и поддержания в готовности органов внутренних дел, Росгвардии и спасательных служб, в которых существует военизированная служба; размещение объектов гражданской обороны, за исключением объектов гражданской обороны, являющихся частями производственных зданий
12.0	Земельные участки (территории) общего пользования	Земельные участки общего пользования. Содержание данного вида разрешенного использования включает в себя содержание видов разрешенного использования с кодами 12.0.1-12.0.2
12.0.1	Улично-дорожная сеть	Размещение объектов улично-дорожной сети: автомобильных дорог, трамвайных путей и пешеходных тротуаров в границах населенных пунктов, пешеходных переходов, бульваров, площадей, проездов, велодорожек и объектов велотранспортной и инженерной инфраструктуры; размещение придорожных стоянок (парковок) транспортных средств в границах городских улиц и дорог, за исключением предусмотренных видами разрешенного использования с кодами 2.7.1, 4.9, 7.2.3, а также некапитальных сооружений, предназначенных для охраны транспортных средств
12.0.2	Благоустройство территории	Размещение декоративных, технических, планировочных, конструктивных устройств, элементов озеленения, различных видов оборудования и оформления, малых архитектурных форм, некапитальных нестационарных строений и сооружений, информационных щитов и указателей, применяемых как составные части благоустройства территории, общественных туалетов

Условно-разрешённые виды разрешённого использования земельных участков зоны ПД

код классификатора	наименование вида разрешённого использования	описание вида разрешённого использования
2.7.1	Хранение автотранспорта	Размещение отдельно стоящих и пристроенных гаражей, в том числе подземных, предназначенных для хранения автотранспорта, в том числе с разделением на машино-места, за исключением гаражей, размещение которых предусмотрено содержанием вида разрешенного использования с кодом 4.9

3.3	Бытовое обслуживание	Размещение объектов капитального строительства, предназначенных для оказания населению или организациям бытовых услуг (мастерские мелкого ремонта, ателье, бани, парикмахерские, прачечные, химчистки, похоронные бюро)
3.9.2	Проведение научных исследований	Размещение зданий и сооружений, предназначенных для проведения научных изысканий, исследований и разработок (научно-исследовательские и проектные институты, научные центры, инновационные центры, государственные академии наук, опытно-конструкторские центры, в том числе отраслевые)
3.9.3	Проведение научных испытаний	Размещение зданий и сооружений для проведения изысканий, испытаний опытных промышленных образцов, для размещения организаций, осуществляющих научные изыскания, исследования и разработки, научные и селекционные работы, ведение сельского и лесного хозяйства для получения ценных с научной точки зрения образцов растительного и животного мира
4.1	Деловое управление	Размещение объектов капитального строительства с целью: размещения органов управления производством, торговлей, банковской, страховой деятельностью, а также иной управленческой деятельностью, не связанной с государственным или муниципальным управлением и оказанием услуг, а также с целью обеспечения совершения сделок, не требующих передачи товара в момент ее совершения между организациями, в том числе биржевая деятельность (за исключением банковской и страховой деятельности)
4.4	Магазины	Размещение объектов капитального строительства, предназначенных для продажи товаров, торговая площадь которых составляет до 5000 кв. м
4.6	Общественное питание	Размещение объектов капитального строительства в целях устройства мест общественного питания (рестораны, кафе, столовые, закусочные, бары)
4.9	Служебные гаражи	Размещение постоянных или временных гаражей, стоянок для хранения служебного автотранспорта, используемого в целях осуществления видов деятельности, предусмотренных видами разрешенного использования с кодами 3.0, 4.0, а также для стоянки и хранения транспортных средств общего пользования, в том числе в депо
4.9.1.3	Автомобильные мойки	Размещение автомобильных моек, а также размещение магазинов сопутствующей торговли
4.9.1.4	Ремонт автомобилей	Размещение мастерских, предназначенных для ремонта и обслуживания автомобилей, и прочих объектов дорожного сервиса, а также размещение магазинов сопутствующей торговли
4.9.2	Стоянка транспортных средств	Размещение стоянок (парковок) легковых автомобилей и других мототранспортных средств, в том числе мотоциклов, мотороллеров, мотоколясок, мопедов, скутеров, за исключением встроенных, пристроенных и встроенно-пристроенных стоянок
5.1.3	Площадки для занятий спортом	Размещение площадок для занятия спортом и физкультурой на открытом воздухе (физкультурные площадки, беговые дорожки, поля для спортивной игры)
6.7	Энергетика	Размещение объектов гидроэнергетики, тепловых станций и других электростанций, размещение обслуживающих и вспомогательных для электростанций сооружений (золоотвалов, гидротехнических сооружений); размещение объектов электросетевого хозяйства, за исключением объектов энергетики, размещение которых предусмотрено содержанием вида разрешенного использования с кодом 3.1

Вспомогательные виды разрешенного использования земельных участков зоны ПД

код классификатора	наименование вида разрешённого использования	описание вида разрешённого использования
не требуют установления.		
Предельные (минимальные и (или) максимальные) размеры земельных участков и предельные параметры разрешённого строительства, реконструкции объектов капитального строительства		Примечания
Предельные (минимальные и (или) максимальные) размеры земельных участков, в том числе их площадь	не подлежат установлению	
Минимальные отступы от границ земельных участков в целях определения мест допустимого размещения зданий, строений, сооружений, за пределами которых запрещено строительство зданий, строений, сооружений:	1 м	
Предельная высота зданий	12 м	
Предельное количество надземных этажей	4	
Максимальный процент застройки в границах земельного участка, определяемый как отношение суммарной площади земельного участка, которая может быть застроена, ко всей площади земельного участка	80%	
Иные предельные параметры разрешённого строительства, реконструкции объектов капитального строительства:		
Размеры земельного участка одноэтажного гаража на одно машино-место	не более 30 м ²	п. 11.37 СП 42.13330.2016
Площадь участков озеленения производственных территорий	не менее 10% от производственной территории	
Нормы парковки:		
Объекты производственного и коммунального назначения, размещаемые на участках территорий производственных и промышленно-производственных объектов	одно машино-место на 7-10 из 100 чел., работающих в двух смежных сменах	СП 42.13330.2016 Градостроительство. Планировка и застройка городских и сельских поселений. Актуализированная редакция СНиП 2.07.01-89
Предприятия общественного питания периодического спроса (рестораны, кафе)	одно машино-место на 4-5 посадочных мест	
Магазины-склады (мелкооптовой и розничной торговли, гипермаркеты)	одно машино-место 30-35 м ² общей площади	
В соответствии с СП 403.1325800.2018 «Территории производственного назначения» площадь участков, предназначенных для озеленения, следует определять из расчета не менее 3 м ² на одного работающего в наиболее многочисленной смене.		
При проектировании зеленых насаждений следует учитывать производственные, архитектурно-планировочные и функциональные особенности предприятия. Озеленение производственных территорий должно обеспечивать оптимальные планировочные и санитарно-гигиенические условия, обеспечивающие функциональные связи между зданиями и сооружениями, отдых работающих, а также формирование архитектурного облика промышленной застройки.		

Статья 31.19. СН-1. Зона ритуальной деятельности

Основные виды разрешённого использования земельных участков зоны СН-1

код классификатора	наименование вида разрешённого использования	описание вида разрешённого использования
3.3	Бытовое обслуживание	Размещение объектов капитального строительства, предназначенных для оказания населению или организациям бытовых услуг (мастерские мелкого ремонта, ателье, бани, парикмахерские, прачечные, химчистки, похоронные бюро)
3.7.1	Осуществление религиозных обрядов	Размещение зданий и сооружений, предназначенных для совершения религиозных обрядов и церемоний (в том числе церкви, соборы, храмы, часовни, мечети, молельные дома, синагоги)
3.7.2	Религиозное управление и образование	Размещение зданий, предназначенных для постоянного местонахождения духовных лиц, паломников и послушников в связи с осуществлением ими религиозной службы, а также для осуществления благотворительной и религиозной образовательной деятельности (монастыри, скиты, дома священнослужителей, воскресные и религиозные школы, семинарии, духовные училища)
12.1	Ритуальная деятельность	Размещение кладбищ, крематориев и мест захоронения; размещение соответствующих культовых сооружений; осуществление деятельности по производству продукции ритуально-обрядового назначения
12.0.1	Улично-дорожная сеть	Размещение объектов улично-дорожной сети: автомобильных дорог, трамвайных путей и пешеходных тротуаров в границах населенных пунктов, пешеходных переходов, бульваров, площадей, проездов, велодорожек и объектов велотранспортной и инженерной инфраструктуры; размещение придорожных стоянок (парковок) транспортных средств в границах городских улиц и дорог, за исключением предусмотренных видами разрешенного использования с кодами 2.7.1, 4.9, 7.2.3, а также некапитальных сооружений, предназначенных для охраны транспортных средств
12.0.2	Благоустройство территории	Размещение декоративных, технических, планировочных, конструктивных устройств, элементов озеленения, различных видов оборудования и оформления, малых архитектурных форм, некапитальных нестационарных строений и сооружений, информационных щитов и указателей, применяемых как составные части благоустройства территории, общественных туалетов

Условно-разрешённые виды разрешённого использования земельных участков зоны СН-1

код классификатора	наименование вида разрешенного использования	описание вида разрешенного использования
2.7.1	Хранение автотранспорта	Размещение отдельно стоящих и пристроенных гаражей, в том числе подземных, предназначенных для хранения автотранспорта, в том числе с разделением на машино-места, за исключением гаражей, размещение которых предусмотрено содержанием вида разрешенного использования с кодом 4.9

4.9	Служебные гаражи	Размещение постоянных или временных гаражей, стоянок для хранения служебного автотранспорта, используемого в целях осуществления видов деятельности, предусмотренных видами разрешенного использования с кодами 3.0, 4.0, а также для стоянки и хранения транспортных средств общего пользования, в том числе в депо
4.9.2	Стоянка транспортных средств	Размещение стоянок (парковок) легковых автомобилей и других мототранспортных средств, в том числе мотоциклов, мотороллеров, мотоколясок, мопедов, скутеров, за исключением встроенных, пристроенных и встроенно-пристроенных стоянок

Вспомогательные виды разрешенного использования земельных участков зоны СН-1

код классификатора	наименование вида разрешённого использования	описание вида разрешённого использования
не требуют установления.		

Предельные (минимальные и (или) максимальные) размеры земельных участков и предельные параметры разрешённого строительства, реконструкции объектов капитального строительства		Примечания
Кладбище		
Предельные (минимальные и (или) максимальные) размеры земельных участков, в том числе их площадь	не более 40 га	
Минимальные отступы от границ земельных участков в целях определения мест допустимого размещения зданий, строений, сооружений, за пределами которых запрещено строительство зданий, строений, сооружений	1 м	
Предельное количество этажей или предельная высота зданий	не подлежит установлению	
Максимальный процент застройки в границах земельного участка, определяемый как отношение суммарной площади земельного участка, которая может быть застроена, ко всей площади земельного участка	70%	
Иные предельные параметры разрешённого строительства, реконструкции объектов капитального строительства:		
Ширина зоны зелёных насаждений	не менее 20 м	
Санитарно-защитная зона от сооружений санитарно-технических, транспортной инфраструктуры, объектов коммунального назначения, спорта, торговли и оказания услуг:		
от вновь создаваемого кладбища площадью 20-40 га	не менее 500 м	
от вновь создаваемого кладбища площадью 10-20 га	не менее 300 м	
от вновь создаваемого кладбища площадью до 10 га	не менее 100 м	
Размеры земельного участка одноэтажного гаража на одно машино-место	не более 30 м ²	п. 11.37 СП 42.13330.2016

Статья 31.20. СН-2. Зона специальной деятельности

Основные виды разрешённого использования земельных участков зоны СН-2

код классификатора	наименование вида разрешённого использования	описание вида разрешённого использования
12.2	Специальная деятельность	Размещение, хранение, захоронение, утилизация, накопление, обработка, обезвреживание отходов производства и потребления, медицинских отходов, биологических отходов, радиоактивных отходов, веществ, разрушающих озоновый слой, а также размещение объектов размещения отходов, захоронения, хранения, обезвреживания таких отходов (скотомогильников, мусоросжигательных и мусороперерабатывающих заводов, полигонов по захоронению и сортировке бытового мусора и отходов, мест сбора вещей для их вторичной переработки)
12.0	Земельные участки (территории) общего пользования	Земельные участки общего пользования. Содержание данного вида разрешенного использования включает в себя содержание видов разрешенного использования с кодами 12.0.1-12.0.2
12.0.1	Улично-дорожная сеть	Размещение объектов улично-дорожной сети: автомобильных дорог, трамвайных путей и пешеходных тротуаров в границах населенных пунктов, пешеходных переходов, бульваров, площадей, проездов, велодорожек и объектов велотранспортной и инженерной инфраструктуры; размещение придорожных стоянок (парковок) транспортных средств в границах городских улиц и дорог, за исключением предусмотренных видами разрешенного использования с кодами 2.7.1, 4.9, 7.2.3, а также некапитальных сооружений, предназначенных для охраны транспортных средств
12.0.2	Благоустройство территории	Размещение декоративных, технических, планировочных, конструктивных устройств, элементов озеленения, различных видов оборудования и оформления, малых архитектурных форм, некапитальных нестационарных строений и сооружений, информационных щитов и указателей, применяемых как составные части благоустройства территории, общественных туалетов

Условно-разрешённые виды разрешённого использования земельных участков зоны СН-2

код классификатора	наименование вида разрешённого использования	описание вида разрешённого использования
2.7.1	Хранение автотранспорта	Размещение отдельно стоящих и пристроенных гаражей, в том числе подземных, предназначенных для хранения автотранспорта, в том числе с разделением на машино-места, за исключением гаражей, размещение которых предусмотрено содержанием вида разрешенного использования с кодом 4.9

Вспомогательные виды разрешенного использования земельных участков зоны СН-2

код классификатора	наименование вида разрешённого использования	описание вида разрешённого использования
не требуют установления.		

Предельные (минимальные и (или) максимальные) размеры земельных участков и предельные параметры разрешённого строительства, реконструкции объектов капитального строительства		Примечания
Предельные (минимальные и (или) максимальные) размеры земельных участков, в том числе их площадь	не подлежит установлению	Размер земельного участка определяется производительностью, видами, классом опасности отходов, технологией переработки, расчётным сроком эксплуатации на 20-25 лет и последующей возможностью использования отходов
Минимальные отступы от границ земельных участков в целях определения мест допустимого размещения зданий, строений, сооружений, за пределами которых запрещено строительство зданий, строений, сооружений	1 м	Зоны утилизации отходов потребления располагаются за пределами жилой зоны и на обособленных территориях с обеспечением нормативных санитарно-защитных зон
Предельная высота зданий	не подлежит установлению	
Предельное количество надземных этажей	не подлежит установлению	
Максимальный процент застройки в границах земельного участка, определяемый как отношение суммарной площади земельного участка, которая может быть застроена, ко всей площади земельного участка	не подлежит установлению	
Иные предельные параметры разрешённого строительства, реконструкции объектов капитального строительства:		
Размеры земельного участка одноэтажного гаража на одно машино-место	не более 30 м ²	п. 11.37 СП 42.13330.2016
Зоны утилизации отходов потребления необходимо располагать с подветренной стороны по отношению к жилой зоне.		
Согласно СП 320.1325800.2017 для защиты закрытого полигона ТКО от выветривания или смыва окончательного наружного слоя грунта с откосов полигона, его необходимо озеленять путем создания террас и посадки на них деревьев и кустарников, непосредственно после укладки наружного изолирующего слоя. Выбор видов деревьев и кустарников определяется местными условиями.		

Статья 31.21. СН-3. Зона обеспечения обороны и безопасности

Основные виды разрешённого использования земельных участков зоны СН-3

код классификатора	наименование вида разрешённого использования	описание вида разрешённого использования
3.1.1	Предоставление коммунальных услуг	Размещение зданий и сооружений, обеспечивающих поставку воды, тепла, электричества, газа, отвод канализационных стоков, очистку и уборку объектов недвижимости (котельных, водозаборов, очистных сооружений, насосных станций, водопроводов, линий электропередач, трансформаторных подстанций, газопроводов, линий связи, телефонных станций, канализаций, стоянок, гаражей и мастерских для обслуживания уборочной и аварийной техники, сооружений, необходимых для сбора и плавки снега)

3.4.1	Амбулаторно-поликлиническое обслуживание	Размещение объектов капитального строительства, предназначенных для оказания гражданам амбулаторно-поликлинической медицинской помощи (поликлиники, фельдшерские пункты, пункты здравоохранения, центры матери и ребенка, диагностические центры, молочные кухни, станции донорства крови, клинические лаборатории)
3.4.2	Стационарное медицинское обслуживание	Размещение объектов капитального строительства, предназначенных для оказания гражданам медицинской помощи в стационарах (больницы, родильные дома, научно-медицинские учреждения и прочие объекты, обеспечивающие оказание услуги по лечению в стационаре); размещение станций скорой помощи
4.6	Общественное питание	Размещение объектов капитального строительства в целях устройства мест общественного питания (рестораны, кафе, столовые, закусочные, бары)
8.0	Обеспечение обороны и безопасности	Размещение объектов капитального строительства, необходимых для подготовки и поддержания в боевой готовности Вооруженных Сил Российской Федерации, других войск, воинских формирований и органов управлений ими (размещение военных организаций, внутренних войск, учреждений и других объектов, дислокация войск и сил флота), проведение воинских учений и других мероприятий, направленных на обеспечение боевой готовности воинских частей; размещение зданий военных училищ, военных институтов, военных университетов, военных академий; размещение объектов, обеспечивающих осуществление таможенной деятельности
8.1	Обеспечение вооруженных сил	Размещение объектов капитального строительства, предназначенных для разработки, испытания, производства ремонта или уничтожения вооружения, техники военного назначения и боеприпасов; обустройство земельных участков в качестве испытательных полигонов, мест уничтожения вооружения и захоронения отходов, возникающих в связи с использованием, производством, ремонтом или уничтожением вооружений или боеприпасов; размещение объектов капитального строительства, необходимых для создания и хранения запасов материальных ценностей в государственном и мобилизационном резервах (хранилища, склады и другие объекты); размещение объектов, для обеспечения безопасности которых были созданы закрытые административно-территориальные образования
8.3	Обеспечение внутреннего правопорядка	Размещение объектов капитального строительства, необходимых для подготовки и поддержания в готовности органов внутренних дел, Росгвардии и спасательных служб, в которых существует военизированная служба; размещение объектов гражданской обороны, за исключением объектов гражданской обороны, являющихся частями производственных зданий
8.4	Обеспечение деятельности по исполнению наказаний	Размещение объектов капитального строительства для создания мест лишения свободы (следственные изоляторы, тюрьмы, поселения)
12.0	Земельные участки (территории) общего пользования	Земельные участки общего пользования. Содержание данного вида разрешенного использования включает в себя содержание видов разрешенного использования с кодами 12.0.1-12.0.2

12.0.1	Улично-дорожная сеть	Размещение объектов улично-дорожной сети: автомобильных дорог, трамвайных путей и пешеходных тротуаров в границах населенных пунктов, пешеходных переходов, бульваров, площадей, проездов, велодорожек и объектов велотранспортной и инженерной инфраструктуры; размещение придорожных стоянок (парковок) транспортных средств в границах городских улиц и дорог, за исключением предусмотренных видами разрешенного использования с кодами 2.7.1, 4.9, 7.2.3, а также некапитальных сооружений, предназначенных для охраны транспортных средств
12.0.2	Благоустройство территории	Размещение декоративных, технических, планировочных, конструктивных устройств, элементов озеленения, различных видов оборудования и оформления, малых архитектурных форм, некапитальных нестационарных строений и сооружений, информационных щитов и указателей, применяемых как составные части благоустройства территории, общественных туалетов

Условно-разрешённые виды разрешенного использования земельных участков зоны СН-3

код классификатора	наименование вида разрешённого использования	описание вида разрешённого использования
2.7.1	Хранение автотранспорта	Размещение отдельно стоящих и пристроенных гаражей, в том числе подземных, предназначенных для хранения автотранспорта, в том числе с разделением на машино-места, за исключением гаражей, размещение которых предусмотрено содержанием вида разрешенного использования с кодом 4.9
3.3	Бытовое обслуживание	Размещение объектов капитального строительства, предназначенных для оказания населению или организациям бытовых услуг (мастерские мелкого ремонта, ателье, бани, парикмахерские, прачечные, химчистки, похоронные бюро)
3.7.1	Осуществление религиозных обрядов	Размещение зданий и сооружений, предназначенных для совершения религиозных обрядов и церемоний (в том числе церкви, соборы, храмы, часовни, мечети, молельные дома, синагоги)
4.4	Магазины	Размещение объектов капитального строительства, предназначенных для продажи товаров, торговая площадь которых составляет до 5000 кв. м
4.9.1.4	Ремонт автомобилей	Размещение мастерских, предназначенных для ремонта и обслуживания автомобилей, и прочих объектов дорожного сервиса, а также размещение магазинов сопутствующей торговли
4.9.2	Стоянка транспортных средств	Размещение стоянок (парковок) легковых автомобилей и других мототранспортных средств, в том числе мотоциклов, мотороллеров, мотоколясок, мопедов, скутеров, за исключением встроенных, пристроенных и встроенно-пристроенных стоянок
5.1.2	Обеспечение занятий спортом в помещениях	Размещение спортивных клубов, спортивных залов, бассейнов, физкультурно-оздоровительных комплексов в зданиях и сооружениях
5.1.3	Площадки для занятий спортом	Размещение площадок для занятия спортом и физкультурой на открытом воздухе (физкультурные площадки, беговые дорожки, поля для спортивной игры)
5.1.4	Оборудованные площадки для занятий спортом	Размещение сооружений для занятия спортом и физкультурой на открытом воздухе (теннисные корты, автодромы, мотодромы, трамплины, спортивные стрельбища)

5.1.6	Авиационный спорт	Размещение спортивных сооружений для занятия авиационными видами спорта (ангары, взлетно-посадочные площадки и иные сооружения, необходимые для организации авиационных видов спорта и хранения соответствующего инвентаря)
5.1.7	Спортивные базы	Размещение спортивных баз и лагерей, в которых осуществляется спортивная подготовка длительно проживающих в них лиц
6.9	Склады	Размещение сооружений, имеющих назначение по временному хранению, распределению и перевалке грузов (за исключением хранения стратегических запасов), не являющихся частями производственных комплексов, на которых был создан груз: промышленные базы, склады, погрузочные терминалы и доки, нефтехранилища и нефтеналивные станции, газовые хранилища и обслуживающие их газоконденсатные и газоперекачивающие станции, элеваторы и продовольственные склады, за исключением железнодорожных перевалочных складов

Вспомогательные виды разрешенного использования земельных участков зоны СН-3

код классификатора	наименование вида разрешенного использования	описание вида разрешенного использования
4.9	Служебные гаражи	Размещение постоянных или временных гаражей, стоянок для хранения служебного автотранспорта, используемого в целях осуществления видов деятельности, предусмотренных видами разрешенного использования с кодами 3.0, 4.0, а также для стоянки и хранения транспортных средств общего пользования, в том числе в депо

Предельные (минимальные и (или) максимальные) размеры земельных участков и предельные параметры разрешённого строительства, реконструкции объектов капитального строительства		Примечания
Предельные (минимальные и (или) максимальные) размеры земельных участков, в том числе их площадь	до 260 га	
Минимальные отступы от границ земельных участков в целях определения мест допустимого размещения зданий, строений, сооружений, за пределами которых запрещено строительство зданий, строений, сооружений	1 м	
Предельная высота зданий	не подлежит установлению	
Предельное количество надземных этажей	не подлежит установлению	
Максимальный процент застройки в границах земельного участка, определяемый как отношение суммарной площади земельного участка, которая может быть застроена, ко всей площади земельного участка	60%	
Иные предельные параметры разрешённого строительства, реконструкции объектов капитального строительства:		
Размеры земельного участка одноэтажного гаража на одно машино-место	не более 30 м ²	п. 11.37 СП 42.13330.2016

Нормы парковки:		
Магазины-склады (мелкооптовой и розничной торговли, гипермаркеты)	одно машино-место на 30-35 м ² общей площади	СП 42.13330.2016 Градостроительство. Планировка и застройка городских и сельских поселений. Актуализированная редакция СНиП 2.07.01-89
Согласно СП 42.13330.2016 площадь озелененных территорий общего пользования должна составлять не менее 8 м ² /чел. в г. Новоалександровске и 12 м ² в сельских населенных пунктах муниципального округа.		

Статья 31.22. СХ-1. Зона сельскохозяйственного использования

Основные виды разрешённого использования земельных участков зоны СХ-1

код классификатора	наименование вида разрешённого использования	описание вида разрешённого использования
1.1	Растениеводство	Осуществление хозяйственной деятельности, связанной с выращиванием сельскохозяйственных культур. Содержание данного вида разрешённого использования включает в себя содержание видов разрешённого использования с кодами 1.2-1.6
1.2	Выращивание зерновых и иных сельскохозяйственных культур	Осуществление хозяйственной деятельности на сельскохозяйственных угодьях, связанной с производством зерновых, бобовых, кормовых, технических, масличных, эфиромасличных и иных сельскохозяйственных культур
1.3	Овощеводство	Осуществление хозяйственной деятельности на сельскохозяйственных угодьях, связанной с производством картофеля, листовых, плодовых, луковичных и бахчевых сельскохозяйственных культур, в том числе с использованием теплиц
1.5	Садоводство	Осуществление хозяйственной деятельности, в том числе на сельскохозяйственных угодьях, связанной с выращиванием многолетних плодовых и ягодных культур, винограда, и иных многолетних культур
1.14	Научное обеспечение сельского хозяйства	Осуществление научной и селекционной работы, ведение сельского хозяйства для получения ценных с научной точки зрения образцов растительного и животного мира; размещение коллекций генетических ресурсов растений
1.16	Ведение личного подсобного хозяйства на полевых участках	Производство сельскохозяйственной продукции без права возведения объектов капитального строительства
1.19	Сенокосение	Кошение трав, сбор и заготовка сена
1.20	Выпас сельскохозяйственных животных	Выпас сельскохозяйственных животных
13.0	Земельные участки общего назначения	Земельные участки, являющиеся имуществом общего пользования и предназначенные для общего использования правообладателями земельных участков, расположенных в границах территории ведения гражданами садоводства или огородничества для собственных нужд, и (или) для размещения объектов капитального строительства, относящихся к имуществу общего пользования

13.2	Ведение садоводства	Осуществление отдыха и (или) выращивания гражданами для собственных нужд сельскохозяйственных культур; размещение для собственных нужд садового дома, жилого дома, указанного в описании вида разрешенного использования с кодом 2.1, хозяйственных построек и гаражей
12.0.1	Улично-дорожная сеть	Размещение объектов улично-дорожной сети: автомобильных дорог, трамвайных путей и пешеходных тротуаров в границах населенных пунктов, пешеходных переходов, бульваров, площадей, проездов, велодорожек и объектов велотранспортной и инженерной инфраструктуры; размещение придорожных стоянок (парковок) транспортных средств в границах городских улиц и дорог, за исключением предусмотренных видами разрешенного использования с кодами 2.7.1, 4.9, 7.2.3, а также некапитальных сооружений, предназначенных для охраны транспортных средств

Условно-разрешённые виды разрешённого использования земельных участков зоны СХ-1

код классификатора	наименование вида разрешённого использования	описание вида разрешённого использования
1.17	Питомники	Выращивание и реализация подроста деревьев и кустарников, используемых в сельском хозяйстве, а также иных сельскохозяйственных культур для получения рассады и семян; размещение сооружений, необходимых для указанных видов сельскохозяйственного производства
3.ю9.3	Проведение научных испытаний	Размещение зданий и сооружений для проведения изысканий, испытаний опытных промышленных образцов, для размещения организаций, осуществляющих научные изыскания, исследования и разработки, научные и селекционные работы, ведение сельского и лесного хозяйства для получения ценных с научной точки зрения образцов растительного и животного мира
6.9	Склады	Размещение сооружений, имеющих назначение по временному хранению, распределению и перевалке грузов (за исключением хранения стратегических запасов), не являющихся частями производственных комплексов, на которых был создан груз: промышленные базы, склады, погрузочные терминалы и доки, нефтехранилища и нефтеналивные станции, газовые хранилища и обслуживающие их газоконденсатные и газоперекачивающие станции, элеваторы и продовольственные склады, за исключением железнодорожных перевалочных складов

Вспомогательные виды разрешенного использования земельных участков зоны СХ-1

код классификатора	наименование вида разрешённого использования	описание вида разрешённого использования
не требуют установления.		

Предельные (минимальные и (или) максимальные) размеры земельных участков и предельные параметры разрешённого строительства, реконструкции объектов капитального строительства		Примечания
Предельные (минимальные и (или) максимальные) размеры земельных участков, в том числе их площадь	не подлежит установлению	
Минимальные отступы от границ земельных участков в целях определения мест допустимого размещения зданий, строений, сооружений, за пределами которых запрещено строительство зданий, строений, сооружений	1 м	
Предельная высота зданий	не более 10 м	
Предельное количество надземных этажей	не более 3	
Максимальный процент застройки в границах земельного участка, определяемый как отношение суммарной площади земельного участка, которая может быть застроена, ко всей площади земельного участка	70%	

Статья 31.23. СХ-2. Зона объектов сельскохозяйственного использования

Основные виды разрешённого использования земельных участков зоны СХ-2

код классификатора	наименование вида разрешённого использования	описание вида разрешённого использования
1.1	Растениеводство	Осуществление хозяйственной деятельности, связанной с выращиванием сельскохозяйственных культур. Содержание данного вида разрешенного использования включает в себя содержание видов разрешенного использования с кодами 1.2-1.6
1.7	Животноводство	Осуществление хозяйственной деятельности, связанной с производством продукции животноводства, в том числе сенокошение, выпас сельскохозяйственных животных, разведение племенных животных, производство и использование племенной продукции (материала), размещение зданий, сооружений, используемых для содержания и разведения сельскохозяйственных животных, производства, хранения и первичной переработки сельскохозяйственной продукции. Содержание данного вида разрешенного использования включает в себя содержание видов разрешенного использования с кодами 1.8-1.11, 1.15, 1.19, 1.20
1.8	Скотоводство	Осуществление хозяйственной деятельности, в том числе на сельскохозяйственных угодьях, связанной с разведением сельскохозяйственных животных (крупного рогатого скота, овец, коз, лошадей, верблюдов, оленей); сенокошение, выпас сельскохозяйственных животных, производство кормов, размещение зданий, сооружений, используемых для содержания и разведения сельскохозяйственных животных; разведение племенных животных, производство и использование племенной продукции (материала)

1.9	Звероводство	Осуществление хозяйственной деятельности, связанной с разведением в неволе ценных пушных зверей; размещение зданий, сооружений, используемых для содержания и разведения животных, производства, хранения и первичной переработки продукции; разведение племенных животных, производство и использование племенной продукции (материала)
1.10	Птицеводство	Осуществление хозяйственной деятельности, связанной с разведением домашних пород птиц, в том числе водоплавающих; размещение зданий, сооружений, используемых для содержания и разведения животных, производства, хранения и первичной переработки продукции птицеводства; разведение племенных животных, производство и использование племенной продукции (материала)
1.11	Свиноводство	Осуществление хозяйственной деятельности, связанной с разведением свиней; размещение зданий, сооружений, используемых для содержания и разведения животных, производства, хранения и первичной переработки продукции; разведение племенных животных, производство и использование племенной продукции (материала)
1.12	Пчеловодство	Осуществление хозяйственной деятельности, в том числе на сельскохозяйственных угодьях, по разведению, содержанию и использованию пчел и иных полезных насекомых; размещение ульев, иных объектов и оборудования, необходимого для пчеловодства и разведения иных полезных насекомых; размещение сооружений используемых для хранения и первичной переработки продукции пчеловодства
1.13	Рыбоводство	Осуществление хозяйственной деятельности, связанной с разведением и (или) содержанием, выращиванием объектов рыбоводства (аквакультуры); размещение зданий, сооружений, оборудования, необходимых для осуществления рыбоводства (аквакультуры)
1.15	Хранение и переработка сельскохозяйственной продукции	Размещение зданий, сооружений, используемых для производства, хранения, первичной и глубокой переработки сельскохозяйственной продукции
1.17	Питомники	Выращивание и реализация подроста деревьев и кустарников, используемых в сельском хозяйстве, а также иных сельскохозяйственных культур для получения рассады и семян; размещение сооружений, необходимых для указанных видов сельскохозяйственного производства
1.18	Обеспечение сельскохозяйственного производства	Размещение машинно-транспортных и ремонтных станций, ангаров и гаражей для сельскохозяйственной техники, амбаров, водонапорных башен, трансформаторных станций и иного технического оборудования, используемого для ведения сельского хозяйства
1.19	Сенокосение	Кошение трав, сбор и заготовка сена
1.20	Выпас сельскохозяйственных животных	Выпас сельскохозяйственных животных
3.1.1	Предоставление коммунальных услуг	Размещение зданий и сооружений, обеспечивающих поставку воды, тепла, электричества, газа, отвод канализационных стоков, очистку и уборку объектов недвижимости (котельных, водозаборов, очистных сооружений, насосных станций, водопроводов, линий электропередач, трансформаторных подстанций, газопроводов, линий связи, телефонных станций, канализаций, стоянок, гаражей и мастерских для обслуживания уборочной и аварийной техники, сооружений, необходимых для сбора и плавки снега)

12.0.1	Улично-дорожная сеть	Размещение объектов улично-дорожной сети: автомобильных дорог, трамвайных путей и пешеходных тротуаров в границах населенных пунктов, пешеходных переходов, бульваров, площадей, проездов, велодорожек и объектов велотранспортной и инженерной инфраструктуры; размещение придорожных стоянок (парковок) транспортных средств в границах городских улиц и дорог, за исключением предусмотренных видами разрешенного использования с кодами 2.7.1, 4.9, 7.2.3, а также некапитальных сооружений, предназначенных для охраны транспортных средств
--------	----------------------	--

Условно-разрешённые виды разрешённого использования земельных участков зоны СХ-2

код классификатора	наименование вида разрешённого использования	описание вида разрешённого использования
1.14	Научное обеспечение сельского хозяйства	Осуществление научной и селекционной работы, ведения сельского хозяйства для получения ценных с научной точки зрения образцов растительного и животного мира; размещение коллекций генетических ресурсов растений
3.10	Ветеринарное обслуживание	Размещение объектов капитального строительства, предназначенных для оказания ветеринарных услуг, содержания или разведения животных, не являющихся сельскохозяйственными, под надзором человека. Содержание данного вида разрешенного использования включает в себя содержание видов разрешенного использования с кодами 3.10.1 - 3.10.2
6.9	Склады	Размещение сооружений, имеющих назначение по временному хранению, распределению и перевалке грузов (за исключением хранения стратегических запасов), не являющихся частями производственных комплексов, на которых был создан груз: промышленные базы, склады, погрузочные терминалы и доки, нефтехранилища и нефтеналивные станции, газовые хранилища и обслуживающие их газоконденсатные и газоперекачивающие станции, элеваторы и продовольственные склады, за исключением железнодорожных перевалочных складов

Вспомогательные виды разрешенного использования земельных участков зоны СХ-2

код классификатора	наименование вида разрешённого использования	описание вида разрешённого использования
не требуют установления.		

Предельные (минимальные и (или) максимальные) размеры земельных участков и предельные параметры разрешённого строительства, реконструкции объектов капитального строительства	Примечания
Предельные (минимальные и (или) максимальные) размеры земельных участков, в том числе их площадь	не подлежат установлению

Минимальные отступы от границ земельных участков в целях определения мест допустимого размещения зданий, строений, сооружений, за пределами которых запрещено строительство зданий, строений, сооружений	1 м	
Предельное количество надземных этажей	3 этажа	
Предельная высота зданий	не более 10 м	
Максимальный процент застройки в границах земельного участка, определяемый как отношение суммарной площади земельного участка, которая может быть застроена, ко всей площади земельного участка	не подлежит установлению	

Статья 31.24. СХ-3. Зона ведения огородничества и садоводства

Основные виды разрешённого использования земельных участков зоны СХ-3

код классификатора	наименование вида разрешённого использования	описание вида разрешённого использования
3.1.1	Предоставление коммунальных услуг	Размещение зданий и сооружений, обеспечивающих поставку воды, тепла, электричества, газа, отвод канализационных стоков, очистку и уборку объектов недвижимости (котельных, водозаборов, очистных сооружений, насосных станций, водопроводов, линий электропередач, трансформаторных подстанций, газопроводов, линий связи, телефонных станций, канализаций, стоянок, гаражей и мастерских для обслуживания уборочной и аварийной техники, сооружений, необходимых для сбора и плавки снега)
13.0	Земельные участки общего назначения	Земельные участки, являющиеся имуществом общего пользования и предназначенные для общего использования правообладателями земельных участков, расположенных в границах территории ведения гражданами садоводства или огородничества для собственных нужд, и (или) для размещения объектов капитального строительства, относящихся к имуществу общего пользования
13.1	Ведение огородничества	Осуществление отдыха и (или) выращивания гражданами для собственных нужд сельскохозяйственных культур; размещение хозяйственных построек, не являющихся объектами недвижимости, предназначенных для хранения инвентаря и урожая сельскохозяйственных культур
13.2	Ведение садоводства	Осуществление отдыха и (или) выращивания гражданами для собственных нужд сельскохозяйственных культур; размещение для собственных нужд садового дома, жилого дома, указанного в описании вида разрешенного использования с кодом 2.1, хозяйственных построек и гаражей
12.0	Земельные участки (территории) общего пользования	Земельные участки общего пользования. Содержание данного вида разрешенного использования включает в себя содержание видов разрешенного использования с кодами 12.0.1-12.0.2

12.0.1	Улично-дорожная сеть	Размещение объектов улично-дорожной сети: автомобильных дорог, трамвайных путей и пешеходных тротуаров в границах населенных пунктов, пешеходных переходов, бульваров, площадей, проездов, велодорожек и объектов велотранспортной и инженерной инфраструктуры; размещение придорожных стоянок (парковок) транспортных средств в границах городских улиц и дорог, за исключением предусмотренных видами разрешенного использования с кодами 2.7.1, 4.9, 7.2.3, а также некапитальных сооружений, предназначенных для охраны транспортных средств
12.0.2	Благоустройство территории	Размещение декоративных, технических, планировочных, конструктивных устройств, элементов озеленения, различных видов оборудования и оформления, малых архитектурных форм, некапитальных нестационарных строений и сооружений, информационных щитов и указателей, применяемых как составные части благоустройства территории, общественных туалетов

Условно-разрешённые виды разрешённого использования земельных участков зоны СХ-3

код классификатора	наименование вида разрешённого использования	описание вида разрешённого использования
3.9.3	Проведение научных испытаний	Размещение зданий и сооружений для проведения изысканий, испытаний опытных промышленных образцов, для размещения организаций, осуществляющих научные изыскания, исследования и разработки, научные и селекционные работы, ведение сельского и лесного хозяйства для получения ценных с научной точки зрения образцов растительного и животного мира

Вспомогательные виды разрешенного использования земельных участков зоны СХ-3

код классификатора	наименование вида разрешённого использования	описание вида разрешённого использования
не требуют установления.		

Предельные (минимальные и (или) максимальные) размеры земельных участков и предельные параметры разрешённого строительства, реконструкции объектов капитального строительства		Примечания
Предельные (минимальные и (или) максимальные) размеры земельных участков, в том числе их площадь:		
минимальный размер земельного участка для садоводства и для огородничества	не подлежит установлению	
максимальный размер земельного участка для садоводства	600 м ²	
максимальный размер земельного участка для огородничества	200 м ²	

Минимальные отступы от границ земельных участков в целях определения мест допустимого размещения зданий, строений, сооружений, за пределами которых запрещено строительство зданий, строений, сооружений	1 м	
Предельная высота зданий	не более 10 м	
Предельное количество надземных этажей	не более 3	
Максимальный процент застройки в границах земельного участка, определяемый как отношение суммарной площади земельного участка, которая может быть застроена, ко всей площади земельного участка	60%	

Статья 31.25. СХ-4. Зона общественного выпаса

Основные виды разрешённого использования земельных участков зоны СХ-4

код классификатора	наименование вида разрешённого использования	описание вида разрешённого использования
1.19	Сенокосшение	Кошение трав, сбор и заготовка сена
1.20	Выпас сельскохозяйственных животных	Выпас сельскохозяйственных животных
3.1.1	Предоставление коммунальных услуг	Размещение зданий и сооружений, обеспечивающих поставку воды, тепла, электричества, газа, отвод канализационных стоков, очистку и уборку объектов недвижимости (котельных, водозаборов, очистных сооружений, насосных станций, водопроводов, линий электропередач, трансформаторных подстанций, газопроводов, линий связи, телефонных станций, канализаций, стоянок, гаражей и мастерских для обслуживания уборочной и аварийной техники, сооружений, необходимых для сбора и плавки снега)
12.0	Земельные участки (территории) общего пользования	Земельные участки общего пользования. Содержание данного вида разрешенного использования включает в себя содержание видов разрешенного использования с кодами 12.0.1-12.0.2
12.0.1	Улично-дорожная сеть	Размещение объектов улично-дорожной сети: автомобильных дорог, трамвайных путей и пешеходных тротуаров в границах населенных пунктов, пешеходных переходов, бульваров, площадей, проездов, велодорожек и объектов велотранспортной и инженерной инфраструктуры; размещение придорожных стоянок (парковок) транспортных средств в границах городских улиц и дорог, за исключением предусмотренных видами разрешенного использования с кодами 2.7.1, 4.9, 7.2.3, а также некапитальных сооружений, предназначенных для охраны транспортных средств
12.0.2	Благоустройство территории	Размещение декоративных, технических, планировочных, конструктивных устройств, элементов озеленения, различных видов оборудования и оформления, малых архитектурных форм, некапитальных нестационарных строений и сооружений, информационных щитов и указателей, применяемых как составные части благоустройства территории, общественных туалетов

Условно-разрешённые виды разрешённого использования земельных участков зоны СХ-3

код классификатора	наименование вида разрешённого использования	описание вида разрешённого использования
не требуют установления.		

Вспомогательные виды разрешенного использования земельных участков зоны СХ-3

код классификатора	наименование вида разрешённого использования	описание вида разрешённого использования
не требуют установления.		

Предельные (минимальные и (или) максимальные) размеры земельных участков и предельные параметры разрешённого строительства, реконструкции объектов капитального строительства	Примечания
Предельные (минимальные и (или) максимальные) размеры земельных участков, в том числе их площадь	не подлежат установлению
Минимальные отступы от границ земельных участков в целях определения мест допустимого размещения зданий, строений, сооружений, за пределами которых запрещено строительство зданий, строений, сооружений	не подлежат установлению
Предельное количество этажей	не подлежит установлению
Предельная высота зданий, строений, сооружений	не подлежит установлению
Максимальный процент застройки в границах земельного участка, определяемый как отношение суммарной площади земельного участка, которая может быть застроена, ко всей площади земельного участка	не подлежит установлению

Статья 31.26. СХН-1. Земли сельскохозяйственного назначения (пашни, пастбища, сенокосы)

Градостроительные регламенты не устанавливаются для земель лесного фонда, земель, покрытых поверхностными водами, земель запаса, земель особо охраняемых природных территорий (за исключением земель лечебно-оздоровительных местностей и курортов), сельскохозяйственных угодий в составе земель сельскохозяйственного назначения, земельных участков, расположенных в границах особых экономических зон и территорий опережающего социально-экономического развития.

Статья 31.27. СХН-2. Земли сельскохозяйственного назначения (сельскохозяйственное производство)

Зона сельскохозяйственного назначения для сельскохозяйственного производства выделена для земель сельскохозяйственного назначения, не являющимися сельскохозяйственные угодьями и на которые в соответствии с Градостроительным кодексом РФ распространяются градостроительные регламенты. В данной зоне могут располагаться объекты капитального строительства, предназначенные для обслуживания сельскохозяйственного производства, первичной переработки сельскохозяйственной продукции.

Основные виды разрешённого использования земельных участков зоны СХН-2

код классификатора	наименование вида разрешённого использования	описание вида разрешённого использования
1.1	Растениеводство	Осуществление хозяйственной деятельности, связанной с выращиванием сельскохозяйственных культур. Содержание данного вида разрешенного использования включает в себя содержание видов разрешенного использования с кодами 1.2-1.6
1.2	Выращивание зерновых и иных сельскохозяйственных культур	Осуществление хозяйственной деятельности на сельскохозяйственных угодьях, связанной с производством зерновых, бобовых, кормовых, технических, масличных, эфиромасличных и иных сельскохозяйственных культур
1.3	Овощеводство	Осуществление хозяйственной деятельности на сельскохозяйственных угодьях, связанной с производством картофеля, листовых, плодовых, луковичных и бахчевых сельскохозяйственных культур, в том числе с использованием теплиц
1.4	Выращивание тонизирующих, лекарственных, цветочных культур	Осуществление хозяйственной деятельности, в том числе на сельскохозяйственных угодьях, связанной с производством чая, лекарственных и цветочных культур
1.5	Садоводство	Осуществление хозяйственной деятельности, в том числе на сельскохозяйственных угодьях, связанной с выращиванием многолетних плодовых и ягодных культур, винограда, и иных многолетних культур
1.6	Выращивание льна и конопли	Осуществление хозяйственной деятельности, в том числе на сельскохозяйственных угодьях, связанной с выращиванием льна, конопли
1.7	Животноводство	Осуществление хозяйственной деятельности, связанной с производством продукции животноводства, в том числе сенокошение, выпас сельскохозяйственных животных, разведение племенных животных, производство и использование племенной продукции (материала), размещение зданий, сооружений, используемых для содержания и разведения сельскохозяйственных животных, производства, хранения и первичной переработки сельскохозяйственной продукции. Содержание данного вида разрешенного использования включает в себя содержание видов разрешенного использования с кодами 1.8-1.11, 1.15, 1.19, 1.20
1.8	Скотоводство	Осуществление хозяйственной деятельности, в том числе на сельскохозяйственных угодьях, связанной с разведением сельскохозяйственных животных (крупного рогатого скота, овец, коз, лошадей, верблюдов, оленей); сенокошение, выпас сельскохозяйственных животных, производство кормов, размещение зданий, сооружений, используемых для содержания и разведения сельскохозяйственных животных; разведение племенных животных, производство и использование племенной продукции (материала)
1.9	Звероводство	Осуществление хозяйственной деятельности, связанной с разведением в неволе ценных пушных зверей; размещение зданий, сооружений, используемых для содержания и разведения животных, производства, хранения и первичной переработки продукции; разведение племенных животных, производство и использование племенной продукции (материала)

1.10	Птицеводство	Осуществление хозяйственной деятельности, связанной с разведением домашних пород птиц, в том числе водоплавающих; размещение зданий, сооружений, используемых для содержания и разведения животных, производства, хранения и первичной переработки продукции птицеводства; разведение племенных животных, производство и использование племенной продукции (материала)
1.11	Свиноводство	Осуществление хозяйственной деятельности, связанной с разведением свиней; размещение зданий, сооружений, используемых для содержания и разведения животных, производства, хранения и первичной переработки продукции; разведение племенных животных, производство и использование племенной продукции (материала)
1.12	Пчеловодство	Осуществление хозяйственной деятельности, в том числе на сельскохозяйственных угодьях, по разведению, содержанию и использованию пчел и иных полезных насекомых; размещение ульев, иных объектов и оборудования, необходимого для пчеловодства и разведения иных полезных насекомых; размещение сооружений используемых для хранения и первичной переработки продукции пчеловодства
1.13	Рыбоводство	Осуществление хозяйственной деятельности, связанной с разведением и (или) содержанием, выращиванием объектов рыбоводства (аквакультуры); размещение зданий, сооружений, оборудования, необходимых для осуществления рыбоводства (аквакультуры)
1.15	Хранение и переработка сельскохозяйственной продукции	Размещение зданий, сооружений, используемых для производства, хранения, первичной и глубокой переработки сельскохозяйственной продукции
1.17	Питомники	Выращивание и реализация подроста деревьев и кустарников, используемых в сельском хозяйстве, а также иных сельскохозяйственных культур для получения рассады и семян; размещение сооружений, необходимых для указанных видов сельскохозяйственного производства
1.18	Обеспечение сельскохозяйственного производства	Размещение машинно-транспортных и ремонтных станций, ангаров и гаражей для сельскохозяйственной техники, амбаров, водонапорных башен, трансформаторных станций и иного технического оборудования, используемого для ведения сельского хозяйства
1.19	Сенокошение	Кошение трав, сбор и заготовка сена
6.9	Склады	Размещение сооружений, имеющих назначение по временному хранению, распределению и перевалке грузов (за исключением хранения стратегических запасов), не являющихся частями производственных комплексов, на которых был создан груз: промышленные базы, склады, погрузочные терминалы и доки, нефтехранилища и нефтеналивные станции, газовые хранилища и обслуживающие их газоконденсатные и газоперекачивающие станции, элеваторы и продовольственные склады, за исключением железнодорожных перевалочных складов
12.0.1	Улично-дорожная сеть	Размещение объектов улично-дорожной сети: автомобильных дорог, трамвайных путей и пешеходных тротуаров в границах населенных пунктов, пешеходных переходов, бульваров, площадей, проездов, велодорожек и объектов велотранспортной и инженерной инфраструктуры; размещение придорожных стоянок (парковок) транспортных средств в границах городских улиц и дорог, за исключением предусмотренных видами разрешенного использования с кодами 2.7.1, 4.9, 7.2.3, а также некапитальных сооружений, предназначенных для охраны транспортных средств

Условно-разрешённые виды разрешённого использования земельных участков зоны СХН-2

код классификатора	наименование вида разрешённого использования	описание вида разрешённого использования
1.14	Научное обеспечение сельского хозяйства	Осуществление научной и селекционной работы, ведения сельского хозяйства для получения ценных с научной точки зрения образцов растительного и животного мира; размещение коллекций генетических ресурсов растений
3.10	Ветеринарное обслуживание	Размещение объектов капитального строительства, предназначенных для оказания ветеринарных услуг, содержания или разведения животных, не являющихся сельскохозяйственными, под надзором человека. Содержание данного вида разрешенного использования включает в себя содержание видов разрешенного использования с кодами 3.10.1 - 3.10.2
3.9	Обеспечение научной деятельности	Размещение объектов капитального строительства для проведения научных исследований и изысканий, испытаний опытных промышленных образцов, для размещения организаций, осуществляющих научные изыскания, исследования и разработки (научно-исследовательские институты, проектные институты, научные центры, опытно-конструкторские центры, государственные академии наук, в том числе отраслевые), проведения научной и селекционной работы, ведения сельского и лесного хозяйства для получения ценных с научной точки зрения образцов растительного и животного мира
4.4	Магазины	Размещение объектов капитального строительства, предназначенных для продажи товаров, торговая площадь которых составляет до 5000 кв. м
6.9	Склады	Размещение сооружений, имеющих назначение по временному хранению, распределению и перевалке грузов (за исключением хранения стратегических запасов), не являющихся частями производственных комплексов, на которых был создан груз: промышленные базы, склады, погрузочные терминалы и доки, нефтехранилища и нефтеналивные станции, газовые хранилища и обслуживающие их газоконденсатные и газоперекачивающие станции, элеваторы и продовольственные склады, за исключением железнодорожных перевалочных складов

Вспомогательные виды разрешенного использования земельных участков зоны СХН-2

код классификатора	наименование вида разрешённого использования	описание вида разрешённого использования
		не требуют установления.

Предельные (минимальные и (или) максимальные) размеры земельных участков и предельные параметры разрешённого строительства, реконструкции объектов капитального строительства	Примечания
Предельные (минимальные и (или) максимальные) размеры земельных участков, в том числе их площадь	не подлежат установлению

Минимальные отступы от границ земельных участков в целях определения мест допустимого размещения зданий, строений, сооружений, за пределами которых запрещено строительство зданий, строений, сооружений	1 м	
Предельное количество надземных этажей	3 этажа	
Предельная высота зданий	не подлежит установлению	
Максимальный процент застройки в границах земельного участка, определяемый как отношение суммарной площади земельного участка, которая может быть застроена, ко всей площади земельного участка	не подлежит установлению	

Статья 31.28. СХН-3. Земли сельскохозяйственного назначения (ведение огородничества и садоводства)

Основные виды разрешённого использования земельных участков зоны СХН-3

код классификатора	наименование вида разрешённого использования	описание вида разрешённого использования
1.1	Растениеводство	Осуществление хозяйственной деятельности, связанной с выращиванием сельскохозяйственных культур. Содержание данного вида разрешённого использования включает в себя содержание видов разрешённого использования с кодами 1.2-1.6 классификатора
1.3	Овощеводство	Осуществление хозяйственной деятельности на сельскохозяйственных угодьях, связанной с производством картофеля, листовых, плодовых, луковичных и бахчевых сельскохозяйственных культур, в том числе с использованием теплиц
1.17	Питомники	Выращивание и реализация подроста деревьев и кустарников, используемых в сельском хозяйстве, а также иных сельскохозяйственных культур для получения рассады и семян; размещение сооружений, необходимых для указанных видов сельскохозяйственного производства
13.0	Земельные участки общего назначения	Земельные участки, являющиеся имуществом общего пользования и предназначенные для общего использования правообладателями земельных участков, расположенных в границах территории ведения гражданами садоводства или огородничества для собственных нужд, и (или) для размещения объектов капитального строительства, относящихся к имуществу общего пользования
13.1	Ведение огородничества	Осуществление отдыха и (или) выращивания гражданами для собственных нужд сельскохозяйственных культур; размещение хозяйственных построек, не являющихся объектами недвижимости, предназначенных для хранения инвентаря и урожая сельскохозяйственных культур
13.2	Ведение садоводства	Осуществление отдыха и (или) выращивания гражданами для собственных нужд сельскохозяйственных культур; размещение для собственных нужд садового дома, жилого дома, указанного в описании вида разрешенного использования с кодом 2.1, хозяйственных построек и гаражей

Условно-разрешённые виды разрешённого использования земельных участков зоны СХН-3

код классификатора	наименование вида разрешённого использования	описание вида разрешённого использования
3.9.3	Проведение научных испытаний	Размещение зданий и сооружений для проведения изысканий, испытаний опытных промышленных образцов, для размещения организаций, осуществляющих научные изыскания, исследования и разработки, научные и селекционные работы, ведение сельского и лесного хозяйства для получения ценных с научной точки зрения образцов растительного и животного мира

Вспомогательные виды разрешенного использования земельных участков зоны СХН-3

код классификатора	наименование вида разрешённого использования	описание вида разрешённого использования
		не требуют установления.

Предельные (минимальные и (или) максимальные) размеры земельных участков и предельные параметры разрешённого строительства, реконструкции объектов капитального строительства		Примечания
Предельные (минимальные и (или) максимальные) размеры земельных участков, в том числе их площадь:		
минимальный размер земельного участка для садоводства и для огородничества	не подлежит установлению	
максимальный размер земельного участка для садоводства	600 м ²	
максимальный размер земельного участка для огородничества	200 м ²	
Минимальные отступы от границ земельных участков в целях определения мест допустимого размещения зданий, строений, сооружений, за пределами которых запрещено строительство зданий, строений, сооружений	1 м	
Предельная высота зданий	не более 10 м	
Предельное количество надземных этажей	не более 3	
Максимальный процент застройки в границах земельного участка, определяемый как отношение суммарной площади земельного участка, которая может быть застроена, ко всей площади земельного участка	60%	

Статья 31.29. ЗЛФ. Земли лесного фонда

Градостроительные регламенты не устанавливаются для земель лесного фонда, земель, покрытых поверхностными водами, земель запаса, земель особо охраняемых природных территорий (за исключением земель лечебно-оздоровительных местностей и курортов), сельскохозяйственных угодий в составе земель сельскохозяйственного назначения, земельных участков, расположенных в границах особых экономических зон и территорий опережающего социально-экономического развития.

Статья 31.30. ЗВФ. Земли водного фонда

Градостроительные регламенты не устанавливаются для земель лесного фонда, земель, покрытых поверхностными водами, земель запаса, земель особо охраняемых природных территорий (за исключением земель лечебно-оздоровительных местностей и курортов), сельскохозяйственных угодий в составе земель сельскохозяйственного назначения, земельных участков, расположенных в границах особых экономических зон и территорий опережающего социально-экономического развития.

Статья 31.31. Памятник природы «Кармалиновский песчаный карьер»

Градостроительные регламенты не устанавливаются для земель лесного фонда, земель, покрытых поверхностными водами, земель запаса, земель особо охраняемых природных территорий (за исключением земель лечебно-оздоровительных местностей и курортов), сельскохозяйственных угодий в составе земель сельскохозяйственного назначения, земельных участков, расположенных в границах особых экономических зон и территорий опережающего социально-экономического развития.

Ограничения в использовании земельных участков

1. На территориях государственных природных заказников постоянно или временно запрещается или ограничивается любая деятельность, если она противоречит целям создания государственных природных заказников или причиняет вред природным комплексам и их компонентам.
2. Задачи и особенности режима особой охраны конкретного государственного природного заказника регионального значения определяются органами исполнительной власти субъектов Российской Федерации, принявшими решение о создании этого государственного природного заказника.
3. На территориях государственных природных заказников, где проживают малочисленные этнические общности, допускается использование природных ресурсов в формах, обеспечивающих защиту исконной среды обитания указанных этнических общностей и сохранение традиционного образа их жизни.
4. Собственники, владельцы и пользователи земельных участков, которые расположены в границах государственных природных заказников, обязаны соблюдать установленный в государственных природных заказниках режим особой охраны и несут за его нарушение административную, уголовную и иную установленную законом ответственность.

Статья 32. Ограничения в использовании земельных участков и объектов капитального строительства в связи с установлением зон с особыми условиями использования

Виды зон с особыми условиями использования территории	Ограничение в использовании земельных участков и объектов капитального строительства
Санитарно-защитная зона предприятий, сооружений и иных объектов	Территория санитарно-защитной зоны предназначена для: <ul style="list-style-type: none"> - обеспечения снижения уровня воздействия до требуемых гигиенических нормативов по всем факторам воздействия за её пределами; - создания санитарно-защитного барьера между территорией предприятия (группы предприятий) и территорией жилой застройки; - организации дополнительных озеленённых площадей, обеспечивающих экранирование, ассимиляцию и фильтрацию загрязнителей атмосферного воздуха и повышение комфортности микроклимата.

	<p>Для объектов, их отдельных зданий и сооружений с технологическими процессами являющимися источниками воздействия на среду обитания и здоровье человека, в зависимости от мощности, условий эксплуатации, характера и количества выделяемых в окружающую среду загрязняющих веществ, создаваемого шума, вибрации и других вредных физических факторов, а так же с учётом предусматриваемых мер по уменьшению неблагоприятного влияния их на среду обитания и здоровье человека в соответствии с санитарной классификацией предприятий, производств и объектов устанавливаются следующие размеры санитарно-защитных зон:</p> <ul style="list-style-type: none"> - предприятия первого класса – 1 000 м; - предприятия второго класса – 500 м; - предприятия третьего класса – 300 м; - предприятия четвертого класса – 100 м; - предприятия пятого класса – 50 м. <p>Не допускается сокращение величины санитарно-защитной зоны для действующих предприятий на основании данных, полученных только расчётным путём.</p> <p>Не допускается размещение в санитарно-защитной зоне коллективных или индивидуальных дачных и садово-огородных участков.</p>
<p>Санитарный разрыв линий железнодорожного транспорта</p>	<p>Величина санитарного разрыва при проектировании устанавливается в соответствии с санитарными правилами и нормами, санитарно-эпидемиологическими правилами по организации грузовых перевозок и санитарно-эпидемиологическими правилами по организации пассажирских перевозок.</p> <p>В пределах санитарного разрыва запрещается размещение объектов для проживания людей. Существующие жилые и общественные здания, расположенные в зоне санитарного разрыва существующих железнодорожных линий с нарушениями требований СП 42.13330, подлежат сносу по мере их физического и морального износа.</p> <p>При использовании территории санитарного разрыва или какой-либо ее части для расширения объектов инфраструктуры железнодорожного транспорта устанавливаются изменения санитарного разрыва в соответствии с санитарно-эпидемиологическими правилами и нормами и проведения при необходимости соответствующих мероприятий по обеспечению защиты от вредного воздействия на среду обитания и здоровье человека.</p>
<p>Санитарный разрыв от сооружений для хранения легкового автотранспорта до объектов застройки</p>	<p>Размер санитарного разрыва регламентируется табл. 7.1.1 Постановления Главного государственного санитарного врача РФ от 25.09.2007 № 74 «О введении в действие новой редакции санитарно-эпидемиологических правил и нормативов СанПиН 2.2.1/2.1.1.1200-03 «Санитарно-защитные зоны и санитарная классификация предприятий, сооружений и иных объектов».</p> <p>Расстояние составляет:</p> <ol style="list-style-type: none"> 1) от фасадов жилых домов и торцов с окнами до: <ul style="list-style-type: none"> открытых автостоянок и паркингов вместимостью 10 и менее машино-мест – 10 м; вместимостью 11-50 машино-мест – 15 м; вместимостью 51-100 машино-мест – 25 м; вместимостью 101-300 машино-мест – 35 м; вместимостью свыше 300 машино-мест – 50 м; 2) от торцов жилых домов без окон до: <ul style="list-style-type: none"> открытых автостоянок и паркингов вместимостью 10 и менее машино-мест – 10 м; вместимостью 11-50 машино-мест – 10 м; вместимостью 51-100 машино-мест – 15 м; вместимостью 101-300 машино-мест – 25 м; вместимостью свыше 300 машино-мест – 35 м; 3) от территории школ, детских учреждений, ПТУ, техникумов, площадок для отдыха, игр и спорта: <ul style="list-style-type: none"> открытых автостоянок и паркингов вместимостью 10 и менее машино-мест – 25 м;

	<p>вместимостью 11-50 машино-мест – 50 м; вместимостью 51-100 машино-мест – 50 м; вместимостью 101-300 машино-мест – 50 м; вместимостью свыше 300 машино-мест – 50 м;</p> <p>4) территории лечебных учреждений стационарного типа, открытые спортивные сооружения общего пользования, места отдыха населения (сады, скверы, парки): открытых автостоянок и паркингов вместимостью 10 и менее машино-мест – 25 м; вместимостью 11-50 машино-мест – 50 м; вместимостью 51-100 машино-мест – по расчетам; вместимостью 101-300 машино-мест – по расчетам; вместимостью свыше 300 машино-мест – по расчетам.</p>
<p>Санитарный разрыв магистральных трубопроводов углеводородного сырья</p>	<p>Для магистральных трубопроводов углеводородного сырья, компрессорных установок, создаются санитарные разрывы (санитарные полосы отчуждения). Рекомендуемые минимальные размеры санитарных разрывов приведены в приложении 1-6 Постановления Главного государственного санитарного врача РФ от 25.09.2007 № 74 «О введении в</p>
<p>Санитарный разрыв компрессорных установок</p>	<p>действие новой редакции санитарно-эпидемиологических правил и нормативов СанПиН 2.2.1/2.1.1.1200-03 «Санитарно-защитные зоны и санитарная классификация предприятий, сооружений и иных объектов».</p>
<p>Санитарный разрыв линий электропередачи</p>	<p>В целях защиты населения от воздействия электрического поля, создаваемого воздушными линиями электропередачи (ВЛ), устанавливаются санитарные разрывы – территория вдоль трассы высоковольтной линии, в которой напряженность электрического поля превышает 1 кВ/м. Для вновь проектируемых ВЛ, а также зданий и сооружений допускается принимать границы санитарных разрывов вдоль трассы ВЛ с горизонтальным расположением проводов и без средств снижения напряженности электрического поля по обе стороны от нее на следующих расстояниях от проекции на землю крайних фазных проводов в направлении, перпендикулярном ВЛ:</p> <ul style="list-style-type: none"> - 20 м - для ВЛ напряжением 330 кВ; - 30 м - для ВЛ напряжением 500 кВ; - 40 м - для ВЛ напряжением 750 кВ; - 55 м - для ВЛ напряжением 1150 кВ. <p>При вводе объекта в эксплуатацию и в процессе эксплуатации санитарный разрыв должен быть скорректирован по результатам инструментальных измерений.</p>
<p>Охранная зона нефтепроводов</p>	<p>Согласно СП 36.13330.2012 Магистральные трубопроводы. Актуализированная редакция СНиП 2.05.06-85* для исключения возможности повреждения трубопроводов (при любом виде их прокладки) устанавливаются охранные зоны:</p> <ul style="list-style-type: none"> - вдоль трасс трубопроводов, транспортирующих нефть, природный газ, нефтепродукты, нефтяной и искусственный углеводородные газы, - в виде участка земли, ограниченного условными линиями, проходящими в 25 метрах от оси трубопровода с каждой стороны; - вдоль трасс трубопроводов, транспортирующих сжиженные углеводородные газы, нестабильные бензин и конденсат, - в виде участка земли, ограниченного условными линиями, проходящими в 100 м от оси трубопровода с каждой стороны; - вдоль трасс многониточных трубопроводов - в виде участка земли, ограниченного условными линиями, проходящими на указанных выше расстояниях от осей крайних трубопроводов; - вдоль подводных переходов - в виде участка водного пространства от водной поверхности до дна, заключенного между параллельными плоскостями, отстоящими от осей крайних ниток переходов на 100 м с каждой стороны; - вокруг емкостей для хранения и разгазирования конденсата, земляных амбаров для аварийного выпуска продукции - в виде участка земли, ограниченного замкнутой линией, отстоящей от границ территорий указанных объектов на 50 м во все стороны;

	<p>- вокруг технологических установок подготовки продукции к транспорту, головных и промежуточных перекачивающих и наливных насосных станций, резервуарных парков, компрессорных и газораспределительных станций, узлов измерения продукции, наливных и сливных эстакад, станций подземного хранения газа, пунктов подогрева нефти, нефтепродуктов – в виде участка земли, ограниченного замкнутой линией, отстоящей от границ территорий указанных объектов на 100 м во все стороны.</p>
<p>Охранная зона газопроводов и систем газоснабжения</p>	<p>Согласно Постановления Правительства Российской Федерации от 20 ноября 2000 года №878 «Об утверждении Правил охраны газораспределительных сетей (с изменениями на 17 мая 2016 года)» для газораспределительных сетей устанавливаются следующие охранные зоны:</p> <ul style="list-style-type: none"> а) вдоль трасс наружных газопроводов - в виде территории, ограниченной условными линиями, проходящими на расстоянии 2 метров с каждой стороны газопровода; б) вдоль трасс подземных газопроводов из полиэтиленовых труб при использовании медного провода для обозначения трассы газопровода - в виде территории, ограниченной условными линиями, проходящими на расстоянии 3 метров от газопровода со стороны провода и 2 метров - с противоположной стороны; в) вдоль трасс наружных газопроводов на вечномёрзлых грунтах независимо от материала труб - в виде территории, ограниченной условными линиями, проходящими на расстоянии 10 метров с каждой стороны газопровода; г) вокруг отдельно стоящих газорегуляторных пунктов - в виде территории, ограниченной замкнутой линией, проведенной на расстоянии 10 метров от границ этих объектов. Для газорегуляторных пунктов, пристроенных к зданиям, охранная зона не регламентируется; д) вдоль подводных переходов газопроводов через судоходные и сплавные реки, озера, водохранилища, каналы - в виде участка водного пространства от водной поверхности до дна, заключенного между параллельными плоскостями, отстоящими на 100 м с каждой стороны газопровода; е) вдоль трасс межпоселковых газопроводов, проходящих по лесам и древесно-кустарниковой растительности, - в виде просек шириной 6 метров, по 3 метра с каждой стороны газопровода. Для надземных участков газопроводов расстояние от деревьев до трубопровода должно быть не менее высоты деревьев в течение всего срока эксплуатации газопровода. <p>Согласно Постановления Правительства Российской Федерации от 8 сентября 2017 года №1083 «Об утверждении Правил охраны магистральных газопроводов и о внесении изменений в Положение о представлении в федеральный орган исполнительной власти (его территориальные органы), уполномоченный Правительством Российской Федерации на осуществление государственного кадастрового учета, государственной регистрации прав, ведение Единого государственного реестра недвижимости и предоставление сведений, содержащихся в Едином государственном реестре недвижимости, федеральными органами исполнительной власти, органами государственной власти субъектов Российской Федерации и органами местного самоуправления дополнительных сведений, воспроизводимых на публичных кадастровых картах (с изменениями на 15 июля 2019 года)» охранные зоны объектов магистральных газопроводов устанавливаются:</p> <ul style="list-style-type: none"> а) вдоль линейной части магистрального газопровода – в виде территории, ограниченной условными параллельными плоскостями, проходящими на расстоянии 25 метров от оси магистрального газопровода с каждой стороны; б) вдоль линейной части многониточного магистрального газопровода – в виде территории, ограниченной условными параллельными плоскостями, проходящими на расстоянии 25 метров от осей крайних ниток магистрального газопровода; в) вдоль подводных переходов магистральных газопроводов через водные преграды – в виде части водного объекта от поверхности до дна, ограниченной условными параллельными плоскостями, отстоящими от оси магистрального газопровода на 100 метров с каждой стороны;

- г) вдоль газопроводов, соединяющих объекты подземных хранилищ газа, – в виде территории, ограниченной условными параллельными плоскостями, проходящими на расстоянии 25 метров от осей газопроводов с каждой стороны;
- д) вокруг компрессорных станций, газоизмерительных станций, газораспределительных станций, узлов и пунктов редуцирования газа, станций охлаждения газа - в виде территории, ограниченной условной замкнутой линией, отстоящей от внешней границы указанных объектов на 100 метров с каждой стороны;
- е) вокруг наземных сооружений подземных хранилищ газа – в виде территории, ограниченной условной замкнутой линией, отстоящей от внешней границы указанных объектов на 100 метров с каждой стороны.
- На земельные участки, входящие в охранные зоны газораспределительных сетей, в целях предупреждения их повреждения или нарушения условий их нормальной эксплуатации налагаются ограничения (обременения), которыми запрещается лицам, указанным в пункте 2 настоящих Правил:
- а) строить объекты жилищно-гражданского и производственного назначения;
- б) сносить и реконструировать мосты, коллекторы, автомобильные и железные дороги с расположенными на них газораспределительными сетями без предварительного выноса этих газопроводов по согласованию с эксплуатационными организациями;
- в) разрушать берегоукрепительные сооружения, водопропускные устройства, земляные и иные сооружения, предохраняющие газораспределительные сети от разрушений;
- г) перемещать, повреждать, засыпать и уничтожать опознавательные знаки, контрольно-измерительные пункты и другие устройства газораспределительных сетей;
- д) устраивать свалки и склады, разливать растворы кислот, солей, щелочей и других химически активных веществ;
- е) огораживать и перегораживать охранные зоны, препятствовать доступу персонала эксплуатационных организаций к газораспределительным сетям, проведению обслуживания и устранению повреждений газораспределительных сетей;
- ж) разводить огонь и размещать источники огня;
- з) рыть погребов, копать и обрабатывать почву сельскохозяйственными и мелиоративными орудиями и механизмами на глубину более 0,3 метра;
- и) открывать калитки и двери газорегуляторных пунктов, станций катодной и дренажной защиты, люки подземных колодцев, включать или отключать электроснабжение средств связи, освещения и систем телемеханики;
- к) набрасывать, приставлять и привязывать к опорам и надземным газопроводам, ограждениям и зданиям газораспределительных сетей посторонние предметы, лестницы, влезать на них;
- л) самовольно подключаться к газораспределительным сетям.

Охранная зона объектов электросетевого хозяйства (вдоль линий электропередачи, вокруг подстанций)

Действующие правила по определению охранной зоны для ЛЭП определены согласно постановлению №160 правительства РФ от 24 февраля 2009 года. И в общем случае гласят, что охранной зоной для воздушной ЛЭП является вертикальная плоскость на заданном расстоянии от крайних проводов силовой линии. Само же расстояние меняется в зависимости от номинального класса напряжения линии и определено в Приложении. Согласно п. а этого приложения – для воздушных линий в зависимости от номинального класса напряжения они будут составлять:

до 1 кВ – до 2 м;

1-20 кВ – 10 м;

35 кВ – 15 м;

110 кВ – 20 м;

150, 220 кВ – 25 м;

300, 500 +/-400 кВ – 30 м;

750, +/-750 кВ – 40 м;

1150 кВ – 55 м.

Если силовые линии проложены в границах населенных пунктов под тротуаром, то: до 1 кВт допустимая охранная зона от крайних проводов – 0,6 м до фундамента здания и 1 м до проезжей части.

для линий свыше 1 и до 20 кВт – охранная зона составит 5 метров.

В местах, где линии ЛЭП пересекают судоходные реки, охранная зона для них составит 100 метров. Для несудоходных рек охранная зона не меняется.

В охранных зонах запрещается осуществлять любые действия, которые могут нарушить безопасную работу объектов электросетевого хозяйства, в том числе привести к их повреждению или уничтожению, и (или) повлечь причинение вреда жизни, здоровью граждан и имуществу физических или юридических лиц, а также повлечь нанесение экологического ущерба и возникновение пожаров.

В пределах охранных зон без письменного решения о согласовании сетевых организаций юридическим и физическим лицам запрещаются:

- а) строительство, капитальный ремонт, реконструкция или снос зданий и сооружений;
- б) горные, взрывные, мелиоративные работы, в том числе связанные с временным затоплением земель;
- в) посадка и вырубка деревьев и кустарников;
- г) дноуглубительные, землечерпальные и погрузочно-разгрузочные работы, добыча рыбы, других водных животных и растений придонными орудиями лова, устройство водоемов, колка и заготовка льда (в охранных зонах подводных кабельных линий электропередачи);
- д) проход судов, у которых расстояние по вертикали от верхнего крайнего габарита с грузом или без груза до нижней точки провеса проводов переходов воздушных линий электропередачи через водоемы менее минимально допустимого расстояния, в том числе с учетом максимального уровня подъема воды при паводке;
- е) проезд машин и механизмов, имеющих общую высоту с грузом или без груза от поверхности дороги более 4,5 метра (в охранных зонах воздушных линий электропередачи);
- ж) земляные работы на глубине более 0,3 метра (на вспахиваемых землях на глубине более 0,45 метра), а также планировка грунта (в охранных зонах подземных кабельных линий электропередачи);
- з) полив сельскохозяйственных культур в случае, если высота струи воды может составить свыше 3 метров (в охранных зонах воздушных линий электропередачи);
- и) полевые сельскохозяйственные работы с применением сельскохозяйственных машин и оборудования высотой более 4 метров (в охранных зонах воздушных линий электропередачи) или полевые сельскохозяйственные работы, связанные с вспашкой земли (в охранных зонах кабельных линий электропередачи).

Охранная зона линий и сооружений связи

Охранная зона силовых кабелей всех напряжения и кабелей связи от сети до фундамента здания или сооружения – 0,6 м.

1. На трассах кабельных и воздушных линий связи и линий радиодиффузии устанавливаются охранные зоны с особыми условиями использования:

- для подземных кабельных и для воздушных линий связи и линий радиодиффузии, расположенных вне населенных пунктов на безлесных участках, - в виде участков земли вдоль этих линий, определяемых параллельными прямыми, отстоящими от трассы подземного кабеля связи или от крайних проводов воздушных линий связи и линий радиодиффузии не менее чем на 2 метра с каждой стороны;
- для наземных и подземных необслуживаемых усилительных и регенерационных пунктов на кабельных линиях связи - в виде участков земли, определяемых замкнутой линией, относящейся от центра установки усилительных и регенерационных пунктов или от границы их обвалования не менее чем на 3 метра и от контуров заземления не менее чем на 2 метра; создаются просеки в лесных массивах и зеленых насаждениях:
- при высоте насаждений не менее 4 метров - шириной не менее расстояния между крайними проводами воздушных линий связи и линий радиодиффузии плюс 4 метра (по 2 метра с каждой стороны от крайних проводов до ветвей деревьев);

- при высоте насаждений более 4 метров - шириной не менее расстояния между крайними проводами воздушных линий связи и линий радиофикации плюс 6 метров (по 3 метра с каждой стороны от крайних проводов до ветвей деревьев);
 - вдоль трассы кабеля связи - шириной не менее 6 метров (по 3 метра с каждой стороны от кабеля связи);
- все работы в охранных зонах линий и сооружений связи, линий и сооружений радиофикации выполняются с соблюдением действующих нормативных документов по правилам производства и приемки работ.
2. Трассы линий связи должны периодически расчищаться от кустарников и деревьев, содержаться в безопасном в пожарном отношении состоянии, должна поддерживаться установленная ширина просек. Деревья, создающие угрозу проводам линий связи и опорам линий связи, должны быть вырублены с оформлением в установленном порядке лесорубочных билетов (ордеров).
 3. На трассах кабельных линий связи вне городской черты устанавливаются информационные знаки, являющиеся ориентирами. Количество, тип и места установки информационных знаков определяются владельцами или предприятиями, эксплуатирующими линии связи, по существующим нормативам и правилам либо нормативам и правилам, установленным для сетей связи общего пользования Российской Федерации.
 4. В городах и других населенных пунктах прохождение трасс подземных кабельных линий связи определяется по табличкам на зданиях, опорах воздушных линий связи, линий электропередач, ограждениях, а также по технической документации. Границы охранных зон на трассах подземных кабельных линий связи определяются владельцами или предприятиями, эксплуатирующими эти линии.
 5. В местах установки необслуживаемых усилительных и регенерационных пунктов на линиях связи, оборудование которых размещается в унифицированных контейнерах непосредственно в грунте без надстроек, должны устанавливаться опознавательные знаки как для зимнего времени года (снежные заносы), так и для летнего.
 6. Границы охранных зон на трассах морских кабельных линий связи и на трассах кабелей связи при переходах через судоходные и сплавные реки, озера, водохранилища и каналы (арыки) обозначаются в местах выведения кабелей на берег сигнальными знаками. Запрещающие знаки судоходной обстановки и навигационные огни устанавливаются в соответствии с действующими требованиями и государственными стандартами. Трассы морских кабельных линий связи указываются в «Извещениях мореплавателям» и наносятся на морские карты.
 7. Минимально допустимые расстояния (разрывы) между сооружениями связи и радиофикации и другими сооружениями определяются правилами возведения соответствующих сооружений и не должны допускать механическое и электрическое воздействие на сооружения связи.
 8. Охранные зоны на трассах кабельных и воздушных линий связи и линий радиофикации в полосе отвода автомобильных и железных дорог могут использоваться предприятиями автомобильного и железнодорожного транспорта для их нужд без согласования с предприятиями, в ведении которых находятся эти линии связи, если это не связано с механическим и электрическим воздействием на сооружения линий связи, при условии обязательного обеспечения сохранности линий связи и линий радиофикации.
 9. Порядок использования земельных участков, расположенных в охранных зонах сооружений связи и радиофикации, регулируется земельным законодательством Российской Федерации.
 10. При предоставлении земель, расположенных в охранных зонах сооружений связи и радиофикации, под сельскохозяйственные угодья, огородные и садовые участки и в других сельскохозяйственных целях органами местного самоуправления при наличии согласия предприятий, в ведении которых находятся сооружения связи и радиофикации, в выдаваемых документах о правах на земельные участки в обязательном порядке делается отметка о наличии на участках зон с особыми условиями использования.

	<p>Предприятие, эксплуатирующее сооружения связи и радиофикации, письменно информирует собственника земли (землевладельца, землепользователя, арендатора) о настоящих Правилах и определяет компенсационные мероприятия по возмещению ущерба в соответствии с законодательством Российской Федерации.</p> <p>11. При реконструкции (модернизации) автомобильных и железных дорог и других сооружений промышленного и непромышленного назначения настоящие Правила распространяются и на ранее построенные сооружения связи и радиофикации, попадающие в зону отчуждения этих объектов.</p> <p>12. Переустройство и перенос сооружений связи и радиофикации, связанные с новым строительством, расширением или реконструкцией (модернизацией) населенных пунктов и отдельных зданий, переустройством дорог и мостов, освоением новых земель, переустройством систем мелиорации, производятся заказчиком (застройщиком) в соответствии с государственными стандартами и техническими условиями, установленными владельцами сетей и средств связи.</p>
<p>Охранная зона стационарных пунктов наблюдений за состоянием окружающей среды, ее загрязнением</p>	<p>В соответствии с Постановлением Правительства Российской Федерации от 27 августа 1999 года № 972 «Об утверждении Положения о создании охранных зон стационарных пунктов наблюдений за состоянием окружающей природной среды, ее загрязнением» в целях получения достоверной информации о состоянии окружающей природной среды, ее загрязнении вокруг стационарных пунктов наблюдений (кроме метеорологического оборудования, устанавливаемого на аэродромах) создаются охранные зоны в виде земельных участков и частей акваторий, ограниченных на плане местности замкнутой линией, отстоящей от границ этих пунктов на расстоянии, как правило, 200 метров во все стороны.</p> <p>Размеры и границы охранных зон стационарных пунктов наблюдений определяются в зависимости от рельефа местности и других условий.</p> <p>Размеры и границы охранных зон стационарных пунктов наблюдений, размещенных на территории портов Российской Федерации, определяются по согласованию с администрацией портов с тем, чтобы не создавать помехи производственной деятельности, и с учетом перспектив развития портовых комплексов и объектов инфраструктуры морского и внутреннего водного транспорта.</p> <p>В пределах охранных зон стационарных пунктов наблюдений устанавливаются ограничения на хозяйственную деятельность, которая может отразиться на достоверности информации о состоянии окружающей природной среды, ее загрязнении.</p> <p>На земельные участки, через которые осуществляется проход или проезд к стационарным пунктам наблюдений, входящим в государственную наблюдательную сеть, могут быть установлены сервитуты в порядке, определенном законодательством Российской Федерации.</p>
<p>Первый пояс зоны санитарной охраны источника водоснабжения</p>	<p>1. Территория первого пояса ЗСО должна быть спланирована для отвода поверхностного стока за ее пределы, озеленена, ограждена и обеспечена охраной. Дорожки к сооружениям должны иметь твердое покрытие</p> <p>Целью мероприятий является сохранение постоянства природного состава воды в водозаборе путем устранения и предупреждения возможности ее загрязнения.</p> <p>2. Не допускается: посадка высокоствольных деревьев, все виды строительства, не имеющие непосредственного отношения к эксплуатации, реконструкции и расширению водопроводных сооружений, в т. ч. прокладка трубопроводов различного назначения, размещение жилых и хозяйственно-бытовых зданий, проживание людей, применение ядохимикатов и удобрений.</p> <p>3. Здания должны быть оборудованы канализацией с отведением сточных вод в ближайшую систему бытовой или производственной канализации или на местные станции очистных сооружений, расположенные за пределами первого пояса ЗСО с учетом санитарного режима на территории второго пояса.</p> <p>В исключительных случаях при отсутствии канализации должны устраиваться водонепроницаемые приемники нечистот и бытовых отходов, расположенные в местах, исключающих загрязнение территории первого пояса ЗСО при их вывозе.</p>

	<p>4. Водопроводные сооружения, расположенные в первом поясе зоны санитарной охраны, должны быть оборудованы с учетом предотвращения возможности загрязнения питьевой воды через оголовки и устья скважин, люки и переливные трубы резервуаров и устройства заливки насосов.</p> <p>5. Все водозаборы должны быть оборудованы аппаратурой для систематического контроля соответствия фактического дебита при эксплуатации водопровода проектной производительности, предусмотренной при его проектировании и обосновании границ ЗСО.</p>
<p>Второй пояс зоны санитарной охраны источника водоснабжения</p> <p>Третий пояс зоны санитарной охраны источника водоснабжения</p>	<p>Мероприятия по второму и третьему поясам:</p> <ol style="list-style-type: none"> 1. Выявление, тампонирование или восстановление всех старых, бездействующих, дефектных или неправильно эксплуатируемых скважин, представляющих опасность в части возможности загрязнения водоносных горизонтов. 2. Бурение новых скважин и новое строительство, связанное с нарушением почвенного покрова, производится при обязательном согласовании с центром государственного санитарно-эпидемиологического надзора. 3. Запрещение закачки отработанных вод в подземные горизонты, подземного складирования твердых отходов и разработки недр земли. 4. Запрещение размещения складов горюче-смазочных материалов, ядохимикатов и минеральных удобрений, накопителей промстоков, шламохранилищ и других объектов, обуславливающих опасность химического загрязнения подземных вод. <p>Размещение таких объектов допускается в пределах третьего пояса ЗСО только при использовании защищенных подземных вод, при условии выполнения специальных мероприятий по защите водоносного горизонта от загрязнения при наличии санитарно-эпидемиологического заключения центра государственного санитарно-эпидемиологического надзора, выданного с учетом заключения органов геологического контроля.</p> <p>5. Своевременное выполнение необходимых мероприятий по санитарной охране поверхностных вод, имеющих непосредственную гидрологическую связь с используемым водоносным горизонтом, в соответствии с гигиеническими требованиями к охране поверхностных вод.</p> <p>Мероприятия по второму поясу:</p> <ol style="list-style-type: none"> 1. Кроме мероприятий, указанных выше, в пределах второго пояса ЗСО подземных источников водоснабжения подлежат выполнению следующие дополнительные мероприятия: Не допускается: размещение кладбищ, скотомогильников, полей ассенизации, полей фильтрации, навозохранилищ, силосных траншей, животноводческих и птицеводческих предприятий и других объектов, обуславливающих опасность микробного загрязнения подземных вод; применение удобрений и ядохимикатов; рубка леса главного пользования и реконструкции. 2. Выполнение мероприятий по санитарному благоустройству территории населенных пунктов и других объектов (оборудование канализацией, устройство водонепроницаемых выгребов, организация отвода поверхностного стока и др.).
<p>Санитарно-защитная полоса водоводов</p>	<ol style="list-style-type: none"> 1. В пределах санитарно-защитной полосы водоводов должны отсутствовать источники загрязнения почвы и грунтовых вод. 2. Не допускается прокладка водоводов по территории свалок, полей ассенизации, полей фильтрации, полей орошения, кладбищ, скотомогильников, а также прокладка магистральных водоводов по территории промышленных и сельскохозяйственных предприятий.
<p>Охранная зона объекта культурного наследия (временная)</p>	<p>Охранная зона объекта культурного наследия – территория, в пределах которой в целях обеспечения сохранности объекта культурного наследия в его историческом ландшафтном окружении устанавливается особый режим использования земель и земельных участков, ограничивающий хозяйственную деятельность и запрещающий строительство, за исключением применения специальных мер, направленных на сохранение и регенерацию историко-градостроительной или природной среды объекта культурного наследия.</p>

В пределах зоны запрещается:

- строительство новых зданий и сооружений, кроме воссозданных на месте утраченных;
- строительство зданий и сооружений, в том числе и временных с отступом от исторической линии застройки квартала;
- устройство воздушных линий электропередач;
- размещение крупногабаритных рекламных конструкций и вывесок;
- размещение временных объектов, навесов, киосков и других объектов, которые не относятся к обеспечению жизнедеятельности и эксплуатации объекта культурного наследия;
- использование территории и существующих зданий и сооружений для размещения пожароопасных и экологически вредных функций;
- запрещается хозяйственная деятельность, за исключением работ, направленных на обеспечение сохранности памятников культурного наследия.

Не допускается распространение наружной рекламы на объектах культурного наследия, включённых в реестр, а также на их территориях, за исключением территорий достопримечательных мест. Данное требование не применяется в отношении распространения на объектах культурного наследия, их территориях наружной рекламы, содержащей исключительно информацию о проведении на объектах культурного наследия, их территориях театрально-зрелищных, культурно-просветительных и зрелищно-развлекательных мероприятий или исключительно информацию об указанных мероприятиях с одновременным упоминанием об определённом лице как о спонсоре конкретного мероприятия при условии, если такому упоминанию отведено не более чем десять процентов рекламной площади (пространства). Требования к распространению на объектах культурного наследия, их территориях наружной рекламы указываются в охранном обязательстве собственника или иного законного владельца объекта культурного наследия в случае распространения наружной рекламы, предусмотренной настоящим пунктом. Запрет или ограничение распространения наружной рекламы на объектах культурного наследия, находящихся в границах территории достопримечательного места и включённых в реестр, а также требования к её распространению устанавливаются соответствующим органом охраны объектов культурного наследия, определённым пунктом 7 статьи 47.6 Федерального закона от 25 июня 2002 г. № 73-ФЗ «Об объектах культурного наследия (памятниках истории и культуры) народов Российской Федерации».

Зона регулирования застройки и хозяйственной деятельности

Зона регулирования застройки и хозяйственной деятельности – территория, в пределах которой устанавливается режим использования земель и земельных участков, ограничивающий строительство и хозяйственную деятельность, определяются требования к реконструкции существующих зданий и сооружений. Временная зона регулирования застройки и хозяйственной деятельности определена в радиусе 100 м зон памятников истории и культуры. (Приказ министерства культуры Ставропольского края № 42 от 18.04.2003 г.)

До разработки и утверждения проектов зон охраны памятников археологии или карт-схем их расположения в порядке, установленном законодательством РФ и Ставропольского края в области охраны и использования памятников истории и культуры, установить следующие временные зоны охраны памятников археологии и границы их распространения в виде участков земли, ограниченных условными линиями, проходящими:

- курганы высотой до 1 метра, диаметром до 50 метров - в радиусе 50 метров от основания кургана;
- курганы высотой от 1 до 2 метров, диаметром до 70 метров - в радиусе 60 метров от основания кургана;
- курганы высотой от 2 до 3 метров, диаметром до 100 метров - в радиусе 90 метров от основания кургана;
- курганы высотой свыше 3 метров, диаметром более 100 метров - определяется индивидуально, но не менее 100 метров;

	<p>- городища (укрепления), поселения (селища), могильники - в радиусе 100 метров от границ памятника, которые определяются индивидуально, по мере необходимости, методом закладки разведочных шурфов (скважин) и исходя из мощности культурного слоя на различных участках памятника.</p>
<p>Защитная зона объекта культурного наследия</p>	<p>Защитными зонами объектов культурного наследия являются территории, которые прилегают к включенным в реестр памятникам и ансамблям и в границах которых в целях обеспечения сохранности объектов культурного наследия и композиционно-видовых связей (панорам) запрещаются строительство объектов капитального строительства и их реконструкция, связанная с изменением их параметров (высоты, количества этажей, площади), за исключением строительства и реконструкции линейных объектов.</p> <p>В соответствии с п. 3 ст. 34.1 Федерального закона от 25 июня 2002 г. № 73-ФЗ «Об объектах культурного наследия (памятниках истории и культуры) народов Российской Федерации» границы защитной зоны объекта культурного наследия устанавливаются:</p> <ul style="list-style-type: none"> - для памятника, расположенного в границах населенного пункта, на расстоянии 100 метров от внешних границ территории памятника, для памятника, расположенного вне границ населенного пункта, на расстоянии 200 метров от внешних границ территории памятника; - для ансамбля, расположенного в границах населенного пункта, на расстоянии 150 метров от внешних границ территории ансамбля, для ансамбля, расположенного вне границ населенного пункта, на расстоянии 250 метров от внешних границ территории ансамбля. <p>Исторически ценные градоформирующие объекты, расположенные на территории зоны при проведении капитального ремонта или реконструкции, должны быть предварительно обследованы с целью выявления ценных архитектурных элементов, подлежащих сохранению при ремонте и реконструкции. Снос здания и сооружений, отнесённых к исторически ценным градоформирующим объектам возможен при согласовании с уполномоченным органом охраны памятников в случае аварийного или предаварийного состояния конструкций.</p>
<p>Водоохранная зона</p>	<p>Ширина водоохранной зоны рек или ручьев устанавливается от их истока для рек или ручьев протяженностью:</p> <ol style="list-style-type: none"> 1) до десяти километров – в размере пятидесяти метров; 2) от десяти до пятидесяти километров – в размере ста метров; 3) от пятидесяти километров и более – в размере двухсот метров. <p>В границах водоохранной зоны запрещается:</p> <ol style="list-style-type: none"> 1) использование сточных вод для удобрения почв; 2) размещение кладбищ, скотомогильников, мест захоронения отходов производства и потребления, радиоактивных, химических, взрывчатых, токсичных, отравляющих и ядовитых веществ; 3) осуществление авиационных мер по борьбе с вредителями и болезнями растений; 4) движение и стоянка транспортных средств (кроме специальных транспортных средств), за исключением их движения по дорогам и стоянки на дорогах и в специально оборудованных местах, имеющих твёрдое покрытие. <p>Запрещено проведение без согласования с бассейновыми и другими территориальными органами управления и с пользованием и охраной водного фонда Министерства природных ресурсов Российской Федерации строительства и реконструкции зданий, сооружений, коммуникаций и других объектов, а также землеройных и других работ.</p> <p>Запрещено размещение дачных и садовоогородных участков при ширине водоохранной зоны менее 100 метров и склоне прилегающих территорий более 3 градусов.</p> <p>Запрещено размещение производственных, складских и коммунальных объектов, объектов автотранспорта, автостоянок.</p> <p>Допускаются проектирование, размещение, строительство, реконструкция, ввод в эксплуатацию, эксплуатация хозяйственных и иных объектов при условии оборудования таких объектов сооружениями, обеспечивающими охрану водных объектов от загрязнения, в соответствии с водным законодательством и законодательством в области охраны окружающей среды.</p>

<p>Прибрежная защитная полоса</p>	<p>Ширина прибрежной защитной полосы устанавливается в зависимости от уклона берега водного объекта и составляет 30 м для обратного или нулевого уклона, 40 м для уклона до трех градусов и 50 м для уклона три и более градуса.</p> <p>Для расположенных в границах болот проточных и сточных озер и соответствующих водотоков ширина прибрежной защитной полосы устанавливается в размере 50 м.</p> <p>Ширина прибрежной защитной полосы реки, озера, водохранилища, имеющих особо ценное рыбохозяйственное значение (места нереста, нагула, зимовки рыб и других водных биологических ресурсов), устанавливается в размере 200 м независимо от уклона прилегающих земель.</p> <p>Применяются ограничения, установленные для водоохраных зон. Наряду с ними запрещаются:</p> <ol style="list-style-type: none"> 1) распашка земель; 2) размещение отвалов размываемых грунтов; 3) выпас сельскохозяйственных животных и организация для них летних лагерей, ванн.
<p>Береговая полоса</p>	<p>Согласно п. 6 ст. 6 Водного кодекса Российской Федерации полоса земли вдоль береговой линии (границы водного объекта) водного объекта общего пользования (береговая полоса) предназначается для общего пользования. Ширина береговой полосы водных объектов общего пользования составляет 20 м, за исключением береговой полосы каналов, а также рек и ручьев, протяженность которых от истока до устья не более чем 10 км. Ширина береговой полосы каналов, а также рек и ручьев, протяженность которых от истока до устья не более чем 10 км, составляет 5 м.</p> <p>На водных объектах общего пользования могут быть запрещены забор (изъятие) водных ресурсов для целей питьевого и хозяйственно-бытового водоснабжения, купание, использование маломерных судов, водных мотоциклов и других технических средств, предназначенных для отдыха на водных объектах, водопой, а также установлены иные запреты в случаях, предусмотренных законодательством Российской Федерации и законодательством субъектов Российской Федерации.</p> <p>Информация об ограничении водопользования на водных объектах общего пользования предоставляется жителям соответствующих органами местного самоуправления через средства массовой информации и посредством специальных информационных знаков, устанавливаемых вдоль берегов водных объектов. Могут быть также использованы иные способы предоставления такой информации.</p>
<p>Придорожная полоса</p>	<p>Строительство, реконструкция в границах придорожных полос автомобильной дороги объектов капитального строительства, объектов, предназначенных для осуществления дорожной деятельности, объектов дорожного сервиса, установка рекламных конструкций, информационных щитов и указателей допускаются при наличии согласия в письменной форме владельца автомобильной дороги. Это согласие должно содержать технические требования и условия, подлежащие обязательному исполнению лицами, осуществляющими строительство, реконструкцию в границах придорожных полос автомобильной дороги таких объектов, установку рекламных конструкций, информационных щитов и указателей.</p> <p>Лица, осуществляющие строительство, реконструкцию в границах придорожных полос автомобильных дорог объектов капитального строительства, объектов, предназначенных для осуществления дорожной деятельности, объектов дорожного сервиса, установку рекламных конструкций, информационных щитов и указателей без разрешения на строительство (в случае, если для строительства или реконструкции указанных объектов требуется выдача разрешения на строительство), без предусмотренного ч. 8 ст. 26 ФЗ «Об автомобильных дорогах и о дорожной деятельности в Российской Федерации и о внесении изменений в отдельные законодательные акты Российской Федерации» №257-ФЗ согласия или с нарушением технических требований и условий, подлежащих обязательному исполнению, по требованию органа, уполномоченного на осуществление государственного</p>

строительного надзора, и (или) владельцев автомобильных дорог обязаны прекратить осуществление строительства, реконструкции объектов капитального строительства, установку рекламных конструкций, информационных щитов и указателей, осуществить снос незаконно возведенных объектов и сооружений и привести автомобильные дороги в первоначальное состояние. В случае отказа от исполнения таких требований владельцы автомобильных дорог выполняют работы по ликвидации возведенных объектов или сооружений с последующей компенсацией затрат на выполнение этих работ за счет лиц, виновных в незаконном возведении указанных объектов, сооружений, в соответствии с законодательством Российской Федерации. Порядок осуществления владельцем автомобильной дороги мониторинга соблюдения технических требований и условий, подлежащих обязательному исполнению, устанавливается федеральным органом исполнительной власти, осуществляющим функции по выработке государственной политики и нормативно-правовому регулированию в сфере дорожного хозяйства.»

Приложение

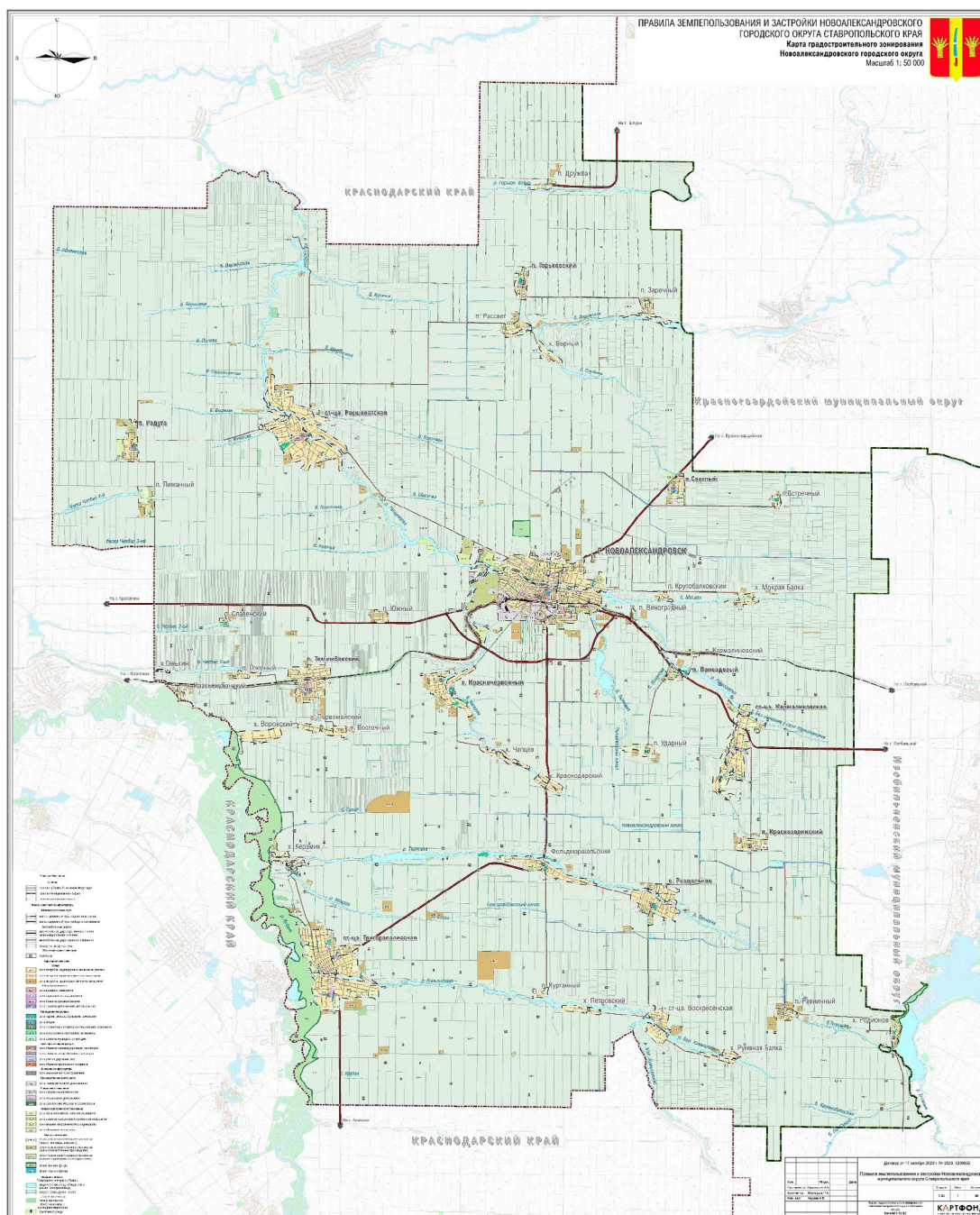

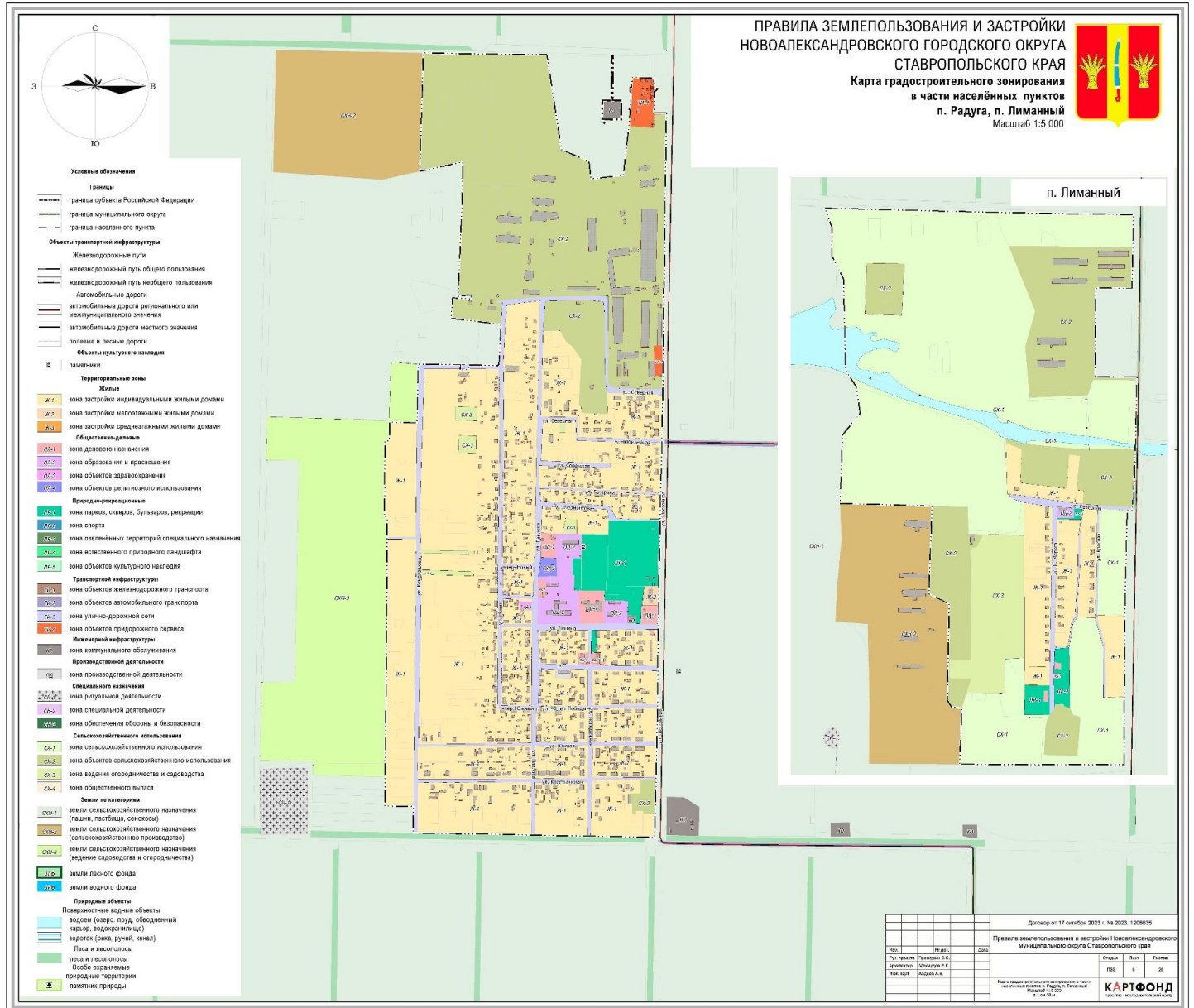

ПРАВИЛА ЗЕМЛЕПОЛЬЗОВАНИЯ И ЗАСТРОЙКИ НОВОАЛЕКСАНДРОВСКОГО ГОРОДСКОГО ОКРУГА СТАВРОПОЛЬСКОГО КРАЯ
Карта градостроительного зонирования в части населенных пунктов п. Светлый, п. Встречный, п. Крутобалковский, х. Мокрая Балка
Масштаб 1:5 000

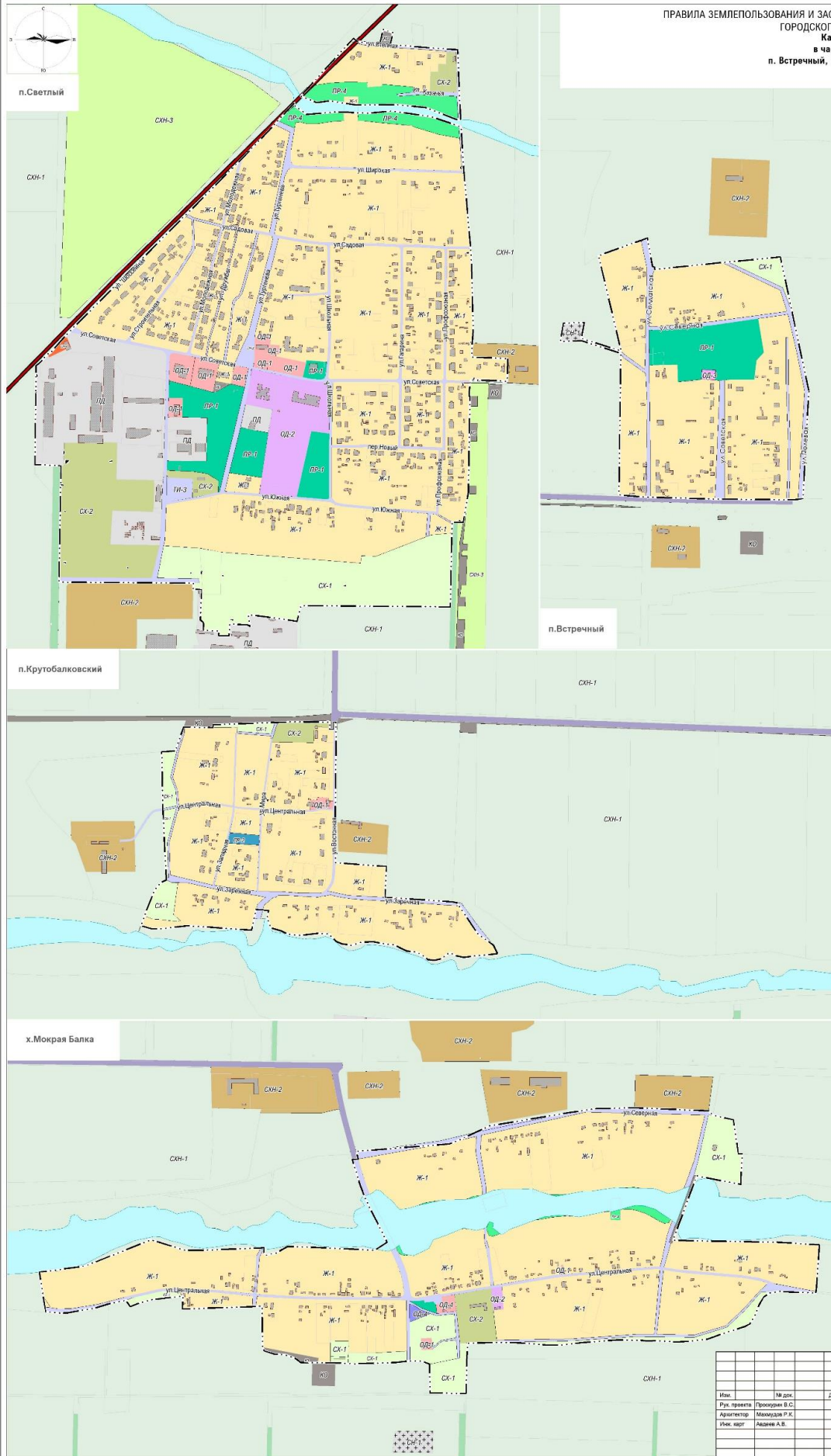

- Условные обозначения**
- Границы**
- граница субъекта Российской Федерации
 - граница муниципального округа
 - граница населенного пункта
- Объекты транспортной инфраструктуры**
- Железнодорожные пути
 - железнодорожный путь общего пользования
 - железнодорожный путь необщего пользования
 - Автомобильные дороги
 - автомобильные дороги регионального или межмуниципального значения
 - автомобильные дороги местного значения
 - полосы и полосы дороги
- Объекты культурного наследия**
- памятники
- Территориальные зоны**
- Жилье**
- Ж-1 зона застройки индивидуальными жилыми домами
 - Ж-2 зона застройки малоэтажными жилыми домами
 - Ж-3 зона застройки среднетэтажными жилыми домами
- Общественно-деловые**
- ОД-1 зона делового назначения
 - ОД-2 зона образования и просвещения
 - ОД-3 зона объектов здравоохранения
 - ОД-4 зона объектов религиозного использования
- Природо-рекреационные**
- ПР-1 зона парков, скверов, бульваров, рекреации
 - ПР-2 зона спорта
 - ПР-3 зона озеленения территорий специального назначения
 - ПР-4 зона естественного природного ландшафта
 - ПР-5 зона объектов культурного наследия
- Транспортной инфраструктуры**
- Т-1 зона объектов железнодорожного транспорта
 - Т-2 зона объектов автомобильного транспорта
 - Т-3 зона объектов улично-дорожной сети
 - Т-4 зона объектов придорожного сервиса
- Инженерной инфраструктуры**
- И-1 зона коммерциального обслуживания
- Производственной деятельности**
- П-1 зона производственной деятельности
- Специального назначения**
- СП-1 зона ритуальной деятельности
 - СП-2 зона специальной деятельности
 - СП-3 зона обеспечения обороны и безопасности
- Сельскохозяйственного использования**
- СК-1 зона сельскохозяйственного использования
 - СК-2 зона объектов сельскохозяйственного использования
 - СК-3 зона ведения огородничества и садоводства
 - СК-4 зона общественного выпаса
- Земли по категориям**
- З-1 земли сельскохозяйственного назначения (пашни, пастбища, сенокосы)
 - З-2 земли сельскохозяйственного назначения (сельскохозяйственное производство)
 - З-3 земли сельскохозяйственного назначения (ведение садоводства и огородничества)
 - З-4 земли лесного фонда
 - З-5 земли водного фонда
- Природные объекты**
- Парки (ландшафтные, водные объекты)
- водорез (садов, парков, объединенный карьер, водохранилище)
 - водоток (река, ручей, канав)
 - Леса и лесопосадки
 - Особо охраняемые природные территории
 - памятники природы

Имя:		М. док.		Дата:	
Рук. проекта:		Прокудин В.С.			
Архитектор:		Макушев Р.К.			
Инж. карт:		Абаева А.В.			

Договор от 17 октября 2023 г. № 2023. 1206635					
Правила землепользования и застройки Новоалександровского муниципального округа Ставропольского края					
Страниц	Лист	Листов			
133	10	26			

Имя:		М. док.		Дата:	
Рук. проекта:		Прокудин В.С.			
Архитектор:		Макушев Р.К.			
Инж. карт:		Абаева А.В.			

Имя: Новоалександровский муниципальный округ в части населенных пунктов п. Светлый, п. Встречный, п. Крутобалковский, х. Мокрая Балка
Масштаб 1:5 000
в 1 листе

КАРТФОНД
проектно-исполнительский центр

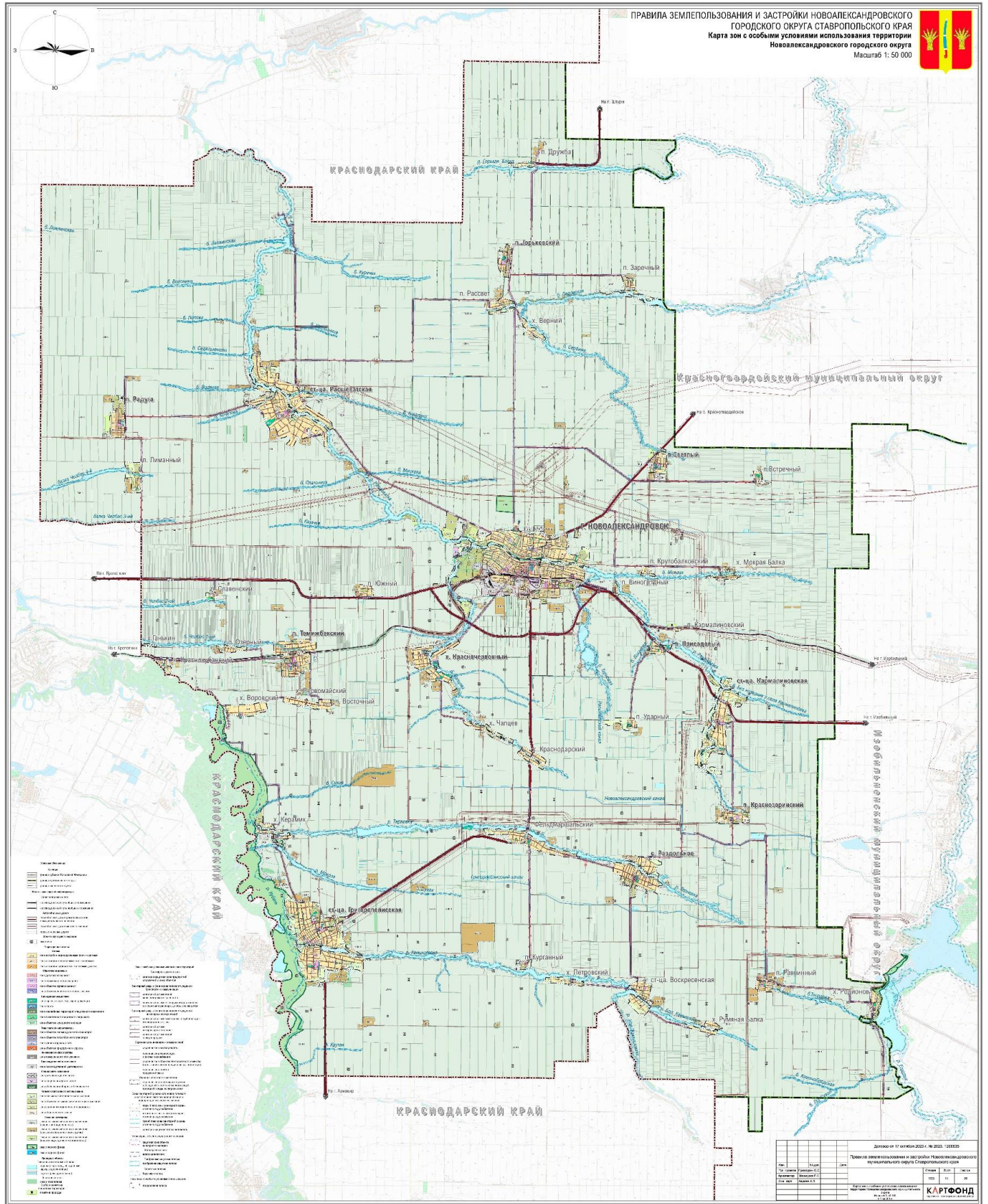

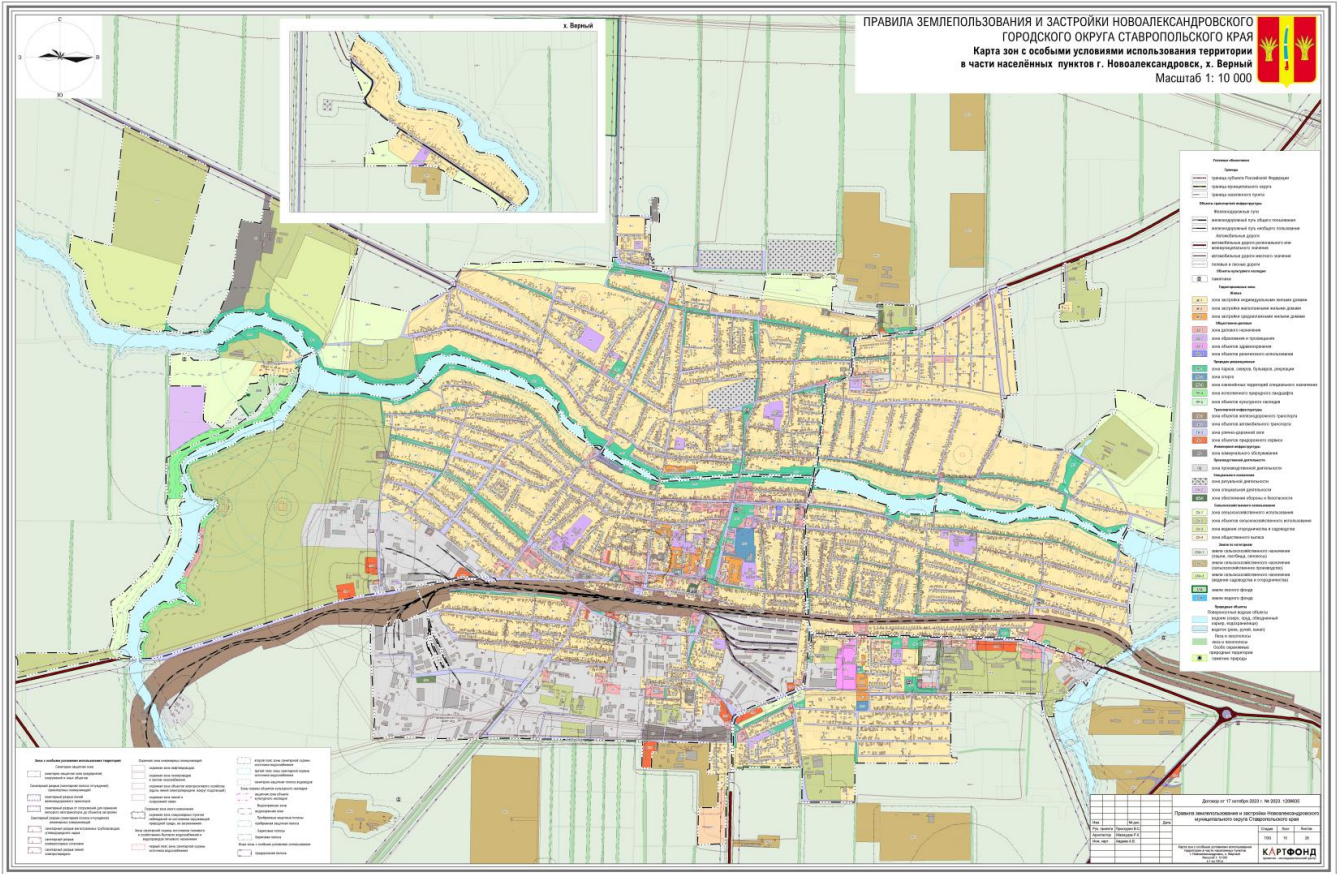

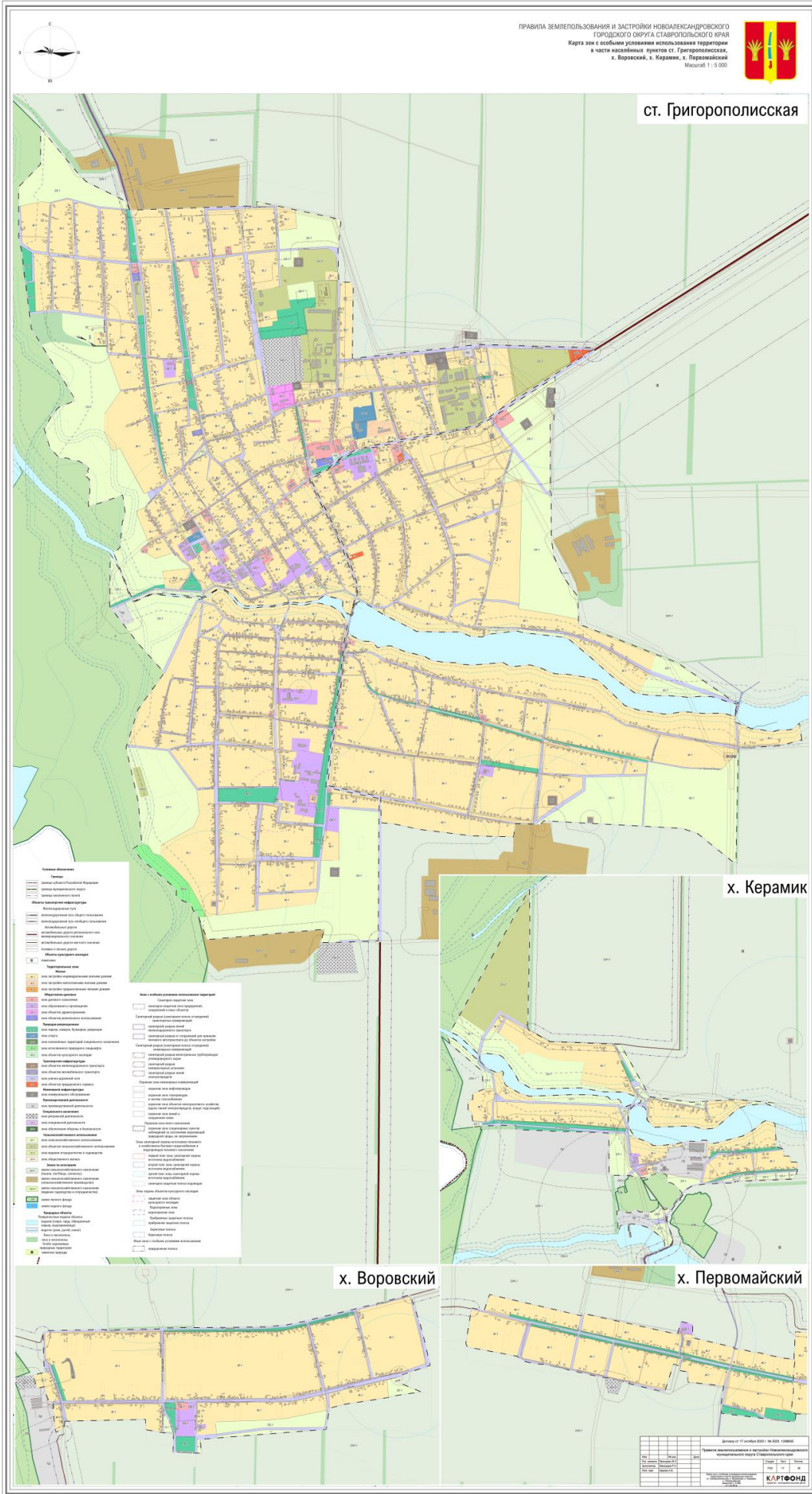

ПРАВИЛА ЗЕМЛЕПОЛЬЗОВАНИЯ И ЗАСТРОЙКИ
НОВОАЛЕКСАНДРОВСКОГО ГОРОДСКОГО ОКРУГА
СТАВРОПОЛЬСКОГО КРАЯ
Карта зон с особыми условиями использования
территории в части населённых пунктов
п. Радуга, п. Лиманный
Масштаб 1:5 000

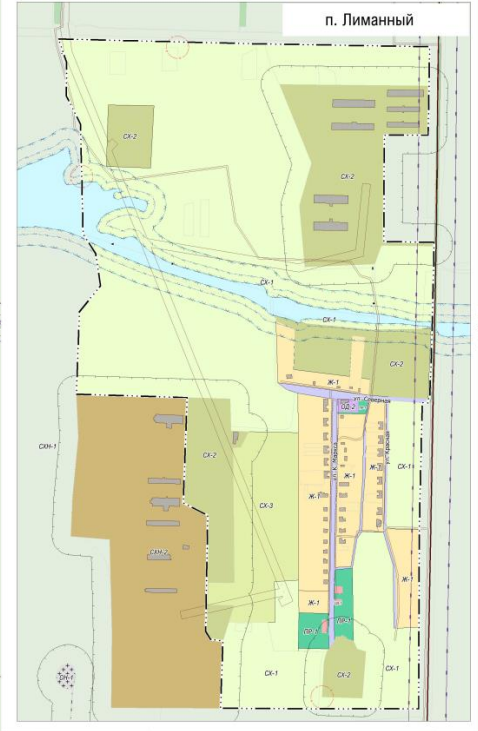
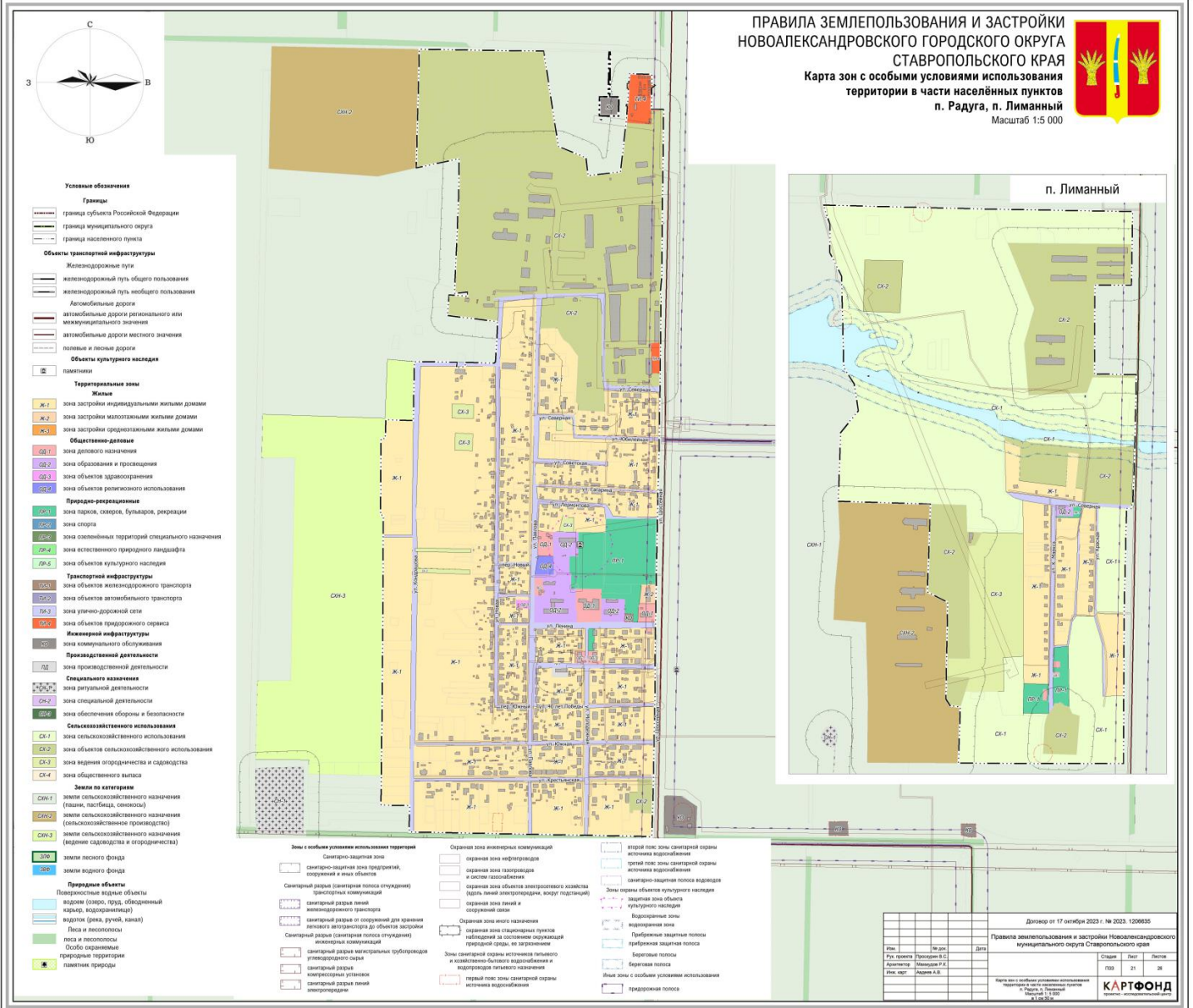

- Условные обозначения**
- Границы**
- граница субъекта Российской Федерации
 - граница муниципального округа
 - граница населённого пункта
- Объекты транспортной инфраструктуры**
- Железнодорожные пути
 - железнодорожный путь общего пользования
 - железнодорожный путь местного пользования
 - Автомобильные дороги
 - автомобильные дороги регионального или межмуниципального значения
 - автомобильные дороги местного значения
 - полосы и лесные дороги
- Объекты культурного наследия**
- памятник
- Территориальные зоны**
- Жилые**
- Ж-1 зона застройки индивидуальными жилыми домами
 - Ж-2 зона застройки малоэтажными жилыми домами
 - Ж-3 зона застройки среднетэтажными жилыми домами
- Общественно-деловые**
- ОД-1 зона делового назначения
 - ОД-2 зона образования и просвещения
 - ОД-3 зона объектов здравоохранения
 - ОД-4 зона объектов рекреационного использования
- Природно-рекреационные**
- ПР-1 зона парков, скверов, бульваров, рекреации
 - ПР-2 зона спорта
 - ПР-3 зона зеленых территорий специального назначения
 - ПР-4 зона естественного природного ландшафта
 - ПР-5 зона объектов культурного наследия
- Транспортной инфраструктуры**
- ТИ-1 зона объектов железнодорожного транспорта
 - ТИ-2 зона объектов автомобильного транспорта
 - ТИ-3 зона улично-дорожной сети
 - ТИ-4 зона объектов придорожного сервиса
- Инженерной инфраструктуры**
- ИИ-1 зона коммунального обслуживания
- Производственной деятельности**
- ПД-1 зона производственной деятельности
- Специального назначения**
- СН-1 зона регулярной деятельности
 - СН-2 зона специальной деятельности
 - СН-3 зона обеспечения обороны и безопасности
- Сельскохозяйственного использования**
- СХ-1 зона сельскохозяйственного использования
 - СХ-2 зона объектов сельскохозяйственного использования
 - СХ-3 зона ведения орошаемого и садоводства
 - СХ-4 зона общественного выгона
- Земли по категориям**
- ЗК-1 земли сельскохозяйственного назначения (пашни, пастбища, сенокосы)
 - ЗК-2 земли сельскохозяйственного назначения (сельскохозяйственные производственные)
 - ЗК-3 земли сельскохозяйственного назначения (вершины садоводства и орошаемого)
 - ЗК-4 земли лесного фонда
 - ЗК-5 земли водного фонда
- Природные объекты**
- ПВ-1 Платформенные водные объекты
 - ПВ-2 водоемы (озера, пруды, обводненные карьеры, водохранилища)
 - ПВ-3 водоток (река, ручей, канал)
 - Л-1 Леса и лесопосадки
 - Л-2 леса и лесопосадки
 - ОСО-1 Особо охраняемые природные территории
 - ОСО-2 памятник природы

- Зоны с особыми условиями использования территории**
- Санитарно-защитная зона
 - санитарно-защитная зона предприятий, сооружений и иных объектов
 - Санитарный разрыв (санитарная полоса отчуждения) трансформаторной подстанции
 - санитарный разрыв линии железнодорожного транспорта
 - санитарный разрыв от сооружений для хранения легковых автомобилей до объектов застройки
 - Санитарный разрыв (санитарная полоса отчуждения) линейных коммуникаций
 - санитарный разрыв магистральных трубопроводов углеводородного сырья
 - санитарный разрыв компрессорных установок
 - санитарный разрыв линии электропередачи
- Охраняемая зона линейных коммуникаций**
- охраняемая зона нефтепровода
 - охраняемая зона газопровода и системы газоснабжения
 - охраняемая зона объекта электроэнергетики (защитная линия электропередачи, вокруг подстанции)
 - охраняемая зона линии и сооружений связи
 - Охраняемая зона иного назначения
 - охраняемая зона стационарного пункта наблюдения за состоянием окружающей природной среды, ее загрязнением
 - Зоны санитарной охраны источников питьевого и хозяйственно-бытового водоснабжения и водопользования специального назначения
 - первый пояс зоны санитарной охраны источника водоснабжения
- Исторический памятник**
- второй пояс зоны санитарной охраны источника водоснабжения
 - зона исторического памятника
 - санитарно-защитная полоса водоема
 - Зоны охраны объектов культурного наследия
 - защитная зона объекта культурного наследия
 - водоохранная зона
 - Прибрежная защитная полоса
 - набережная защитная полоса
 - березовая полоса
 - Иные зоны с особыми условиями использования
 - градостроительная полоса

Дата от 17 октября 2023 г. № 2023.1206835	
Правила землепользования и застройки Новоалександровского муниципального округа Ставропольского края	
Имя	И.И.И.
Рис. проект	Проект № 03
Архитектор	Мамуляев Р.В.
Имя карт	Мамуляев А.В.
Содерж.	Лист 21
Листов	36

Карта зон с особыми условиями использования территории муниципального округа Новоалександровского Ставропольского края

КАРТФОНД

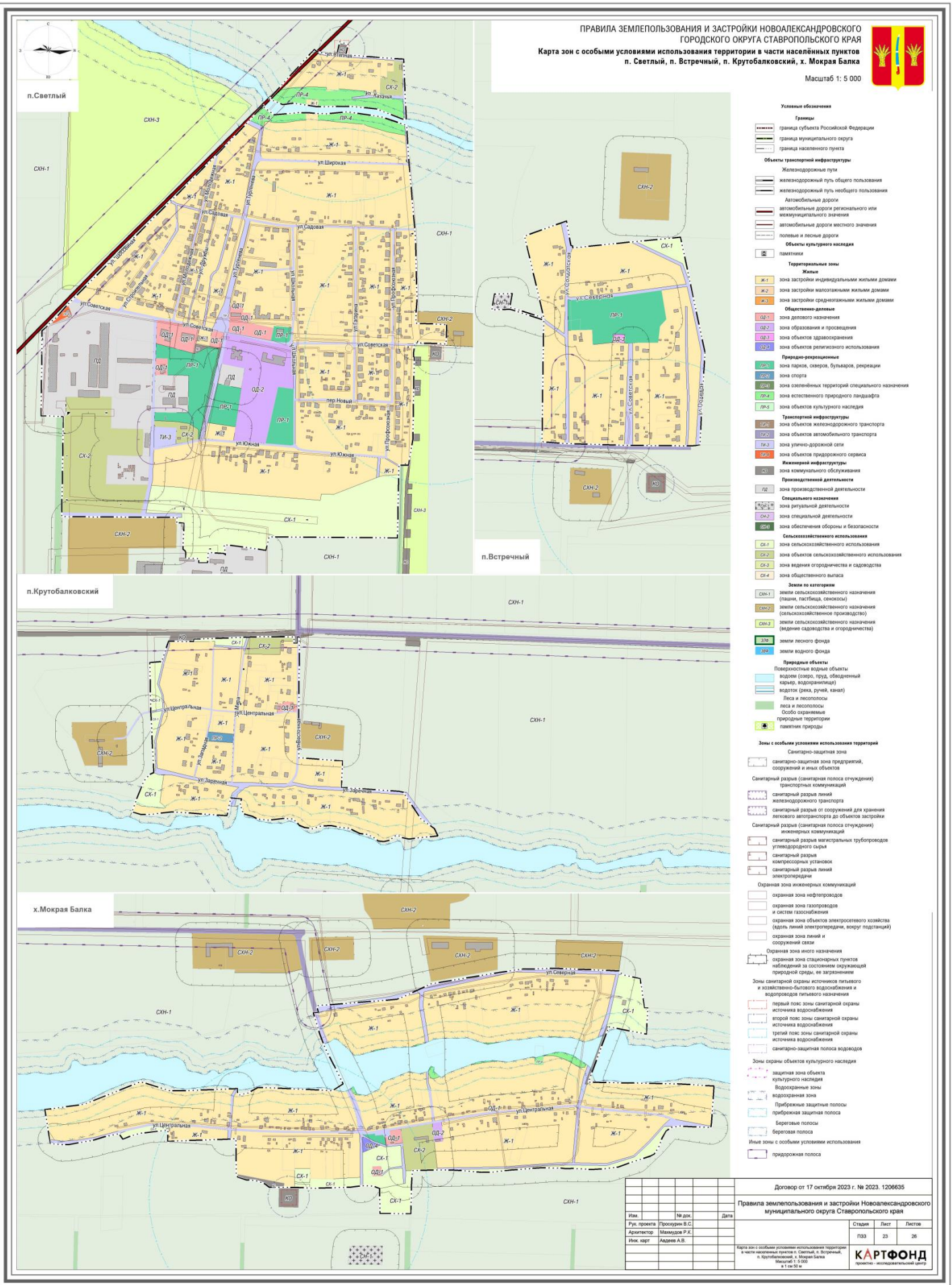

ПРАВИЛА ЗЕМЛЕПОЛЬЗОВАНИЯ И ЗАСТРОЙКИ НОВОАЛЕКСАНДРОВСКОГО ГОРОДСКОГО ОКРУГА СТАВРОПОЛЬСКОГО КРАЯ
Карта зон с особыми условиями использования территории в части населённых пунктов п. Светлый, п. Встречный, п. Кругобалковский, х. Мокрая Балка
Масштаб 1: 5 000

- Условные обозначения**
- Границы**
- границы субъекта Российской Федерации
 - границы муниципального округа
 - границы населённого пункта
- Объекты транспортной инфраструктуры**
- Железнодорожные пути
 - железнодорожный путь общего пользования
 - железнодорожный путь необщего пользования
 - Автомобильные дороги
 - автомобильные дороги регионального или межмуниципального значения
 - автомобильные дороги местного значения
 - пешеходные и велосипедные дорожки
- Объекты культурного наследия**
- памятники
- Территориальные зоны**
- Жилые**
- Ж-1 зона застройки индивидуальными жилыми домами
 - Ж-2 зона застройки малоэтажными жилыми домами
 - Ж-3 зона застройки среднеэтажными жилыми домами
- Общественно-деловые**
- ОД-1 зона делового назначения
 - ОД-2 зона образования и просвещения
 - ОД-3 зона объектов здравоохранения
 - ОД-4 зона объектов религиозного использования
- Природно-рекреационные**
- ПР-1 зона парков, скверов, бульваров, рекреации
 - ПР-2 зона спорта
 - ПР-3 зона озеленения территорий специального назначения
 - ПР-4 зона естественного природного ландшафта
 - ПР-5 зона объектов культурного наследия
- Транспортная инфраструктура**
- ТД-1 зона объектов железнодорожного транспорта
 - ТД-2 зона объектов автомобильного транспорта
 - ТД-3 зона улично-дорожной сети
 - ТД-4 зона объектов придорожного сервиса
- Инженерная инфраструктура**
- ИИ-1 зона коммунального обслуживания
- Производственной деятельности**
- ПД-1 зона производственной деятельности
- Специального назначения**
- СП-1 зона ритуальной деятельности
 - СП-2 зона специальной деятельности
 - СП-3 зона обеспечения обороны и безопасности
- Сельскохозяйственного использования**
- СК-1 зона сельскохозяйственного использования
 - СК-2 зона объектов сельскохозяйственного использования
 - СК-3 зона ведения ородрочества и садоводства
 - СК-4 зона общественного выпаса
- Зоны по категориям**
- СМН-1 земли сельскохозяйственного назначения (пашни, пастбища, сенокосы)
 - СМН-2 земли сельскохозяйственного назначения (сельскохозяйственного назначения)
 - СМН-3 земли сельскохозяйственного назначения (ведение садоводства и ородрочества)
 - ЛСЗ-1 земли лесного фонда
 - ЛСЗ-2 земли водного фонда
- Природные объекты**
- Поверхностные водные объекты
 - водоток (река, ручей, канав)
 - водохранилище
 - водоток (река, ручей, канав)
 - леса и лесополосы
 - Особо охраняемые природные территории
 - памятники природы
- Зоны с особыми условиями использования территорий**
- Санитарно-защитная зона
 - санитарно-защитная зона предприятий, сооружений и иных объектов
 - Санитарный разрыв (санитарная полоса отчуждения)
 - транспортный разрыв
 - санитарный разрыв линий железнодорожного транспорта
 - санитарный разрыв от сооружений для хранения легковых автомобилей до объектов застройки
 - санитарный разрыв (санитарная полоса отчуждения) инженерных коммуникаций
 - санитарный разрыв магистральных трубопроводов углеводородного сырья
 - санитарный разрыв электропередачи
 - санитарный разрыв линий электропередачи
 - Охранная зона инженерных коммуникаций
 - охранная зона нефтепроводов и систем газоснабжения
 - охранная зона объектов электросетевого хозяйства (вдоль линий электропередачи, воздушных подстанций)
 - охранная зона линий и сооружений связи
 - Охранная зона иного назначения
 - охранная зона стационарных пунктов наблюдения за состоянием окружающей природной среды, ее загрязнением
- Зоны санитарной охраны источников питьевого и хозяйственно-бытового водоснабжения и водопроводов питьевого назначения**
- первый пояс: зоны санитарной охраны источника водоснабжения
 - второй пояс: зоны санитарной охраны источника водоснабжения
 - третий пояс: зоны санитарной охраны источника водоснабжения
 - санитарно-защитная полоса водозабора
- Зоны охраны объектов культурного наследия**
- защитная зона объектов культурного наследия
 - водоохранные зоны водоразрешенная зона
 - Прибрежные защитные полосы
 - прибрежная защитная полоса
 - Береговые полосы
 - Береговая полоса
- Иные зоны с особыми условиями использования**
- придорожная полоса

Договор от 17 октября 2023 г. № 2023. 1206635

Правила землепользования и застройки Новоалександровского муниципального округа Ставропольского края

Имя:	№ док:	Дата:	Страницы:	Лист:	Листов:
Рук. проекта:	Прозоров В.С.		133	23	36
Архитектор:	Мамадов Р.И.				
Инж. карт:	Абаева А.В.				

Карта зон с особыми условиями использования территории в части населённых пунктов п. Светлый, п. Встречный, п. Кругобалковский, х. Мокрая Балка в 1:5000 м

КАРТФОНД
проектно-исследовательский центр

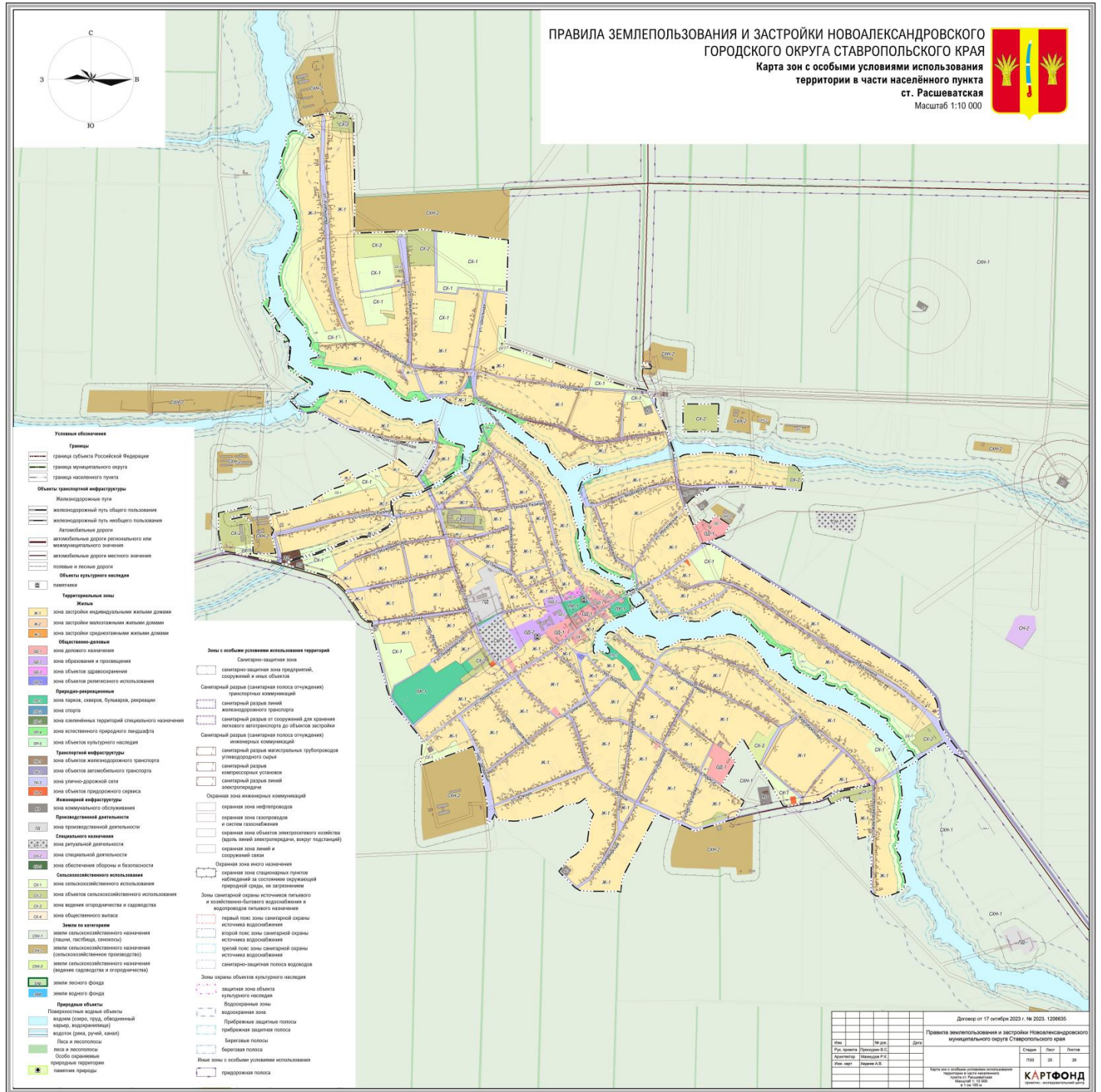

**АДМИНИСТРАЦИЯ НОВОАЛЕКСАНДРОВСКОГО
МУНИЦИПАЛЬНОГО ОКРУГА СТАВРОПОЛЬСКОГО КРАЯ**

ПОСТАНОВЛЕНИЕ

05 ноября 2024 г.

№ 1640

г. Новоалександровск

О внесении изменений в Схему размещения нестационарных торговых объектов на территории Новоалександровского муниципального округа Ставропольского края

В соответствии с Федеральным законом от 06 октября 2003 г. № 131-ФЗ «Об общих принципах организации местного самоуправления в Российской Федерации», приказом минэкономразвития Ставропольского края от 12 апреля 2023 г. № 207/од «Об утверждении Порядка разработки и утверждения схемы размещения нестационарных торговых объектов органами местного самоуправления муниципальных образований Ставропольского края», Уставом Новоалександровского муниципального округа Ставропольского края, Положением о порядке размещения нестационарных торговых объектов на территории Новоалександровского муниципального округа Ставропольского края, утвержденным постановлением администрации Новоалександровского муниципального округа Ставропольского края от 15 января 2024г. № 50, на основании протокола заседания комиссии по защите прав потребителей и усилению контроля, предупреждению и пресечению правонарушений на потребительском рынке на территории Новоалександровского муниципального округа Ставропольского края от 08 октября 2024г. № 2, администрация Новоалександровского муниципального округа Ставропольского края

ПОСТАНОВЛЯЕТ:

1. В Схему размещения нестационарных торговых объектов на территории Новоалександровского муниципального округа Ставропольского края, утвержденную постановлением администрации Новоалександровского муниципального округа Ставропольского края от 05 февраля 2024 года № 184 «Об утверждении схемы размещения нестационарных торговых объектов на территории Новоалександровского муниципального округа Ставропольского края» внести следующие изменения:

1) строку 9 изложить в следующей редакции:

«

№ п/п	Месторасположение (адрес) нестационарного торгового объекта	Количество отведенных мест	Назначение (специализация) нестационарного торгового объекта	Планируемый срок, на который нестационарный торговый объект размещается (устанавливается)	Тип нестационарного торгового объекта	Площадь нестационарного торгового объекта, м ²
1	2	3	4	5	6	7
Территориальный отдел г. Новоалександровска						
9.	г. Новоалександровск, улица Железнодорожная, б/н (ориентир улица Железнодорожная № 47)	1	реализация не продовольственной группы товаров <*>	с 1 января по 31 декабря	торговый павильон	24

»;

строку 17 изложить в следующей редакции:

«

№ п/п	Месторасположение (адрес) нестационарного торгового объекта	Количество отведенных мест	Назначение (специализация) нестационарного торгового объекта	Планируемый срок, на который нестационарный торговый объект размещается (устанавливается)	Тип нестационарного торгового объекта	Площадь нестационарного торгового объекта, м ²
1	2	3	4	5	6	7
Территориальный отдел г. Новоалександровска						
17.	г. Новоалександровск, ул. Железнодорожная, б/н (ориентир улица Железнодорожная № 49)	1	реализация смешанной группы товаров <*>	с 1 января по 31 декабря	торговый павильон	24

»;

строки 19-20 изложить в следующей редакции:

«

№ п/п	Месторасположение (адрес) нестационарного торгового объекта	Количество отведенных мест	Назначение (специализация) нестационарного торгового объекта	Планируемый срок, на который нестационарный торговый объект размещается (устанавливается)	Тип нестационарного торгового объекта	Площадь нестационарного торгового объекта, м ²
1	2	3	4	5	6	7
Территориальный отдел г. Новоалександровска						
19.	г. Новоалександровск, ул. Железнодорожная, б/н (ориентир улица Железнодорожная № 49)	2	реализация продовольственной группы товаров <*>	с 1 января по 31 декабря	торговый павильон	24
20.	г. Новоалександровск, ул. Железнодорожная, б/н (ориентир улица Железнодорожная № 49)	1	реализация непродовольственной группы товаров <*>	с 1 января по 31 декабря	торговый павильон	30

»;

строку 23 изложить в следующей редакции:

«

№ п/п	Месторасположение (адрес) нестационарного торгового объекта	Количество отведенных мест	Назначение (специализация) нестационарного торгового объекта	Планируемый срок, на который нестационарный торговый объект размещается (устанавливается)	Тип нестационарного торгового объекта	Площадь нестационарного торгового объекта, м ²
1	2	3	4	5	6	7
Территориальный отдел г. Новоалександровска						
23.	г. Новоалександровск, ул. Железнодорожная, б/н (ориентир улица Железнодорожная № 49)	1	реализация мобильных телефонов и аксессуаров<*>	с 1 января по 31 декабря	торговый павильон	24

»;

строку 63 изложить в следующей редакции:

«

№ п/п	Месторасположение (адрес) нестационарного торгового объекта	Количество отведенных мест	Назначение (специализация) нестационарного торгового объекта	Планируемый срок, на который нестационарный торговый объект размещается (устанавливается)	Тип нестационарного торгового объекта	Площадь нестационарного торгового объекта, м ²
1	2	3	4	5	6	7
Территориальный отдел г. Новоалександровска						
63.	г. Новоалександровск, ул. Маршала Жукова, б/н (ориентир рядом № 3 по ул. Маршала Жукова)	1	реализация продовольственной группы товаров <*>	с 1 января по 31 декабря	торговый павильон	12

»;

Строки 65-66 изложить в следующей редакции:

«

№ п/п	Месторасположение (адрес) нестационарного торгового объекта	Количество отведенных мест	Назначение (специализация) нестационарного торгового объекта	Планируемый срок, на который нестационарный торговый объект размещается (устанавливается)	Тип нестационарного торгового объекта	Площадь нестационарного торгового объекта, м ²
1	2	3	4	5	6	7
Территориальный отдел г. Новоалександровска						
65.	г. Новоалександровск, ул. Маршала Жукова, б/н (ориентир рядом № 3 по ул. Маршала Жукова)	1	реализация непродовольственной группы товаров <*>	с 1 января по 31 декабря	торговый павильон	12
66.	г. Новоалександровск, ул. Маршала Жукова, б/н (ориентир рядом № 3 по ул. Маршала Жукова)	1	реализация мобильный телефонов и аксессуаров <*>	с 1 января по 31 декабря	торговый павильон	40

»;

Строки 92-93 изложить в следующей редакции:

«

№ п/п	Месторасположение (адрес) нестационарного торгового объекта	Количество отведенных мест	Назначение (специализация) нестационарного торгового объекта	Планируемый срок, на который нестационарный торговый объект размещается (устанавливается)	Тип нестационарного торгового объекта	Площадь нестационарного торгового объекта, м ²
1	2	3	4	5	6	7
Территориальный отдел г. Новоалександровска						
92.	г. Новоалександровск, ул. Маршала Жукова, б/н (ориентир рядом № 3 по ул. Маршала Жукова)	1	реализация продовольственной группы товаров <*>	с 1 января по 31 декабря	торговый павильон	12

№ п/п	Месторасположение (адрес) нестационарного торгового объекта	Количество отведенных мест	Назначение (специализация) нестационарного торгового объекта	Планируемый срок, на который нестационарный торговый объект размещается (устанавливается)	Тип нестационарного торгового объекта	Площадь нестационарного торгового объекта, м ²
93.	г. Новоалександровск, ул. Маршала Жукова, б/н (ориентир рядом № 3 по ул. Маршала Жукова)	1	реализация продовольственной группы товаров <*>	с 1 января по 31 декабря	торговый павильон	12

»;

Строку 103 изложить в следующей редакции:

«

№ п/п	Месторасположение (адрес) нестационарного торгового объекта	Количество отведенных мест	Назначение (специализация) нестационарного торгового объекта	Планируемый срок, на который нестационарный торговый объект размещается (устанавливается)	Тип нестационарного торгового объекта	Площадь нестационарного торгового объекта, м ²
1	2	3	4	5	6	7
Территориальный отдел г. Новоалександровска						
103.	г. Новоалександровск ул. Ленина, б/н, (ориентир напротив дома № 24)	1	реализация продовольственной группы товаров <*>	с 1 января по 31 декабря	торговый павильон	40

»;

Строку 115 изложить в следующей редакции:

«

№ п/п	Месторасположение (адрес) нестационарного торгового объекта	Количество отведенных мест	Назначение (специализация) нестационарного торгового объекта	Планируемый срок, на который нестационарный торговый объект размещается (устанавливается)	Тип нестационарного торгового объекта	Площадь нестационарного торгового объекта, м ²
1	2	3	4	5	6	7
Территориальный отдел г. Новоалександровска						
115.	г. Новоалександровск, ул. Толстого, б/н (напротив д. № 33 ул. Толстого)	1	реализация смешанной группы товаров <*>	с 1 января по 31 декабря	торговый павильон	24

»;

Строку 1231 изложить в следующей редакции:

«

№ п/п	Месторасположение (адрес) нестационарного торгового объекта	Количество отведенных мест	Назначение (специализация) нестационарного торгового объекта	Планируемый срок, на который нестационарный торговый объект размещается (устанавливается)	Тип нестационарного торгового объекта	Площадь нестационарного торгового объекта, м ²
1	2	3	4	5	6	7
Территориальный отдел г. Новоалександровска						

№ п/п	Месторасположение (адрес) нестационарного торгового объекта	Количество отведенных мест	Назначение (специализация) нестационарного торгового объекта	Планируемый срок, на который нестационарный торговый объект размещается (устанавливается)	Тип нестационарного торгового объекта	Площадь нестационарного торгового объекта, м ²
123 ¹ .	г. Новоалександровск, ул. Железнодорожная, б/н (ориентир улица Железнодорожная №49)	1	реализация смешанной группы товаров <*>	с 1 января по 31 декабря	торговый павильон	25

»;

Строку 157 изложить в следующей редакции:

«

№ п/п	Месторасположение (адрес) нестационарного торгового объекта	Количество отведенных мест	Назначение (специализация) нестационарного торгового объекта	Планируемый срок, на который нестационарный торговый объект размещается (устанавливается)	Тип нестационарного торгового объекта	Площадь нестационарного торгового объекта, м ²
1	2	3	4	5	6	7
Радужский территориальный отдел						
157.	пос. Радуга, ул. Молодежная, б/н (рядом с д. № 5 ул. Молодежной)	1	реализация непродовольственной группы товаров <*>	с 1 января по 31 декабря	торговый павильон	24

»;

Строку 163 изложить в следующей редакции:

«

№ п/п	Месторасположение (адрес) нестационарного торгового объекта	Количество отведенных мест	Назначение (специализация) нестационарного торгового объекта	Планируемый срок, на который нестационарный торговый объект размещается (устанавливается)	Тип нестационарного торгового объекта	Площадь нестационарного торгового объекта, м ²
1	2	3	4	5	6	7
Раздольненский территориальный отдел						
163.	с. Раздольное, ул. Ленина, б/н (рядом с д. № 72 по ул. Ленина)	1	реализация продовольственной группы товаров <*>	с 1 января по 31 декабря	торговый павильон	40

»;

Строку 174 изложить в следующей редакции:

«

№ п/п	Месторасположение (адрес) нестационарного торгового объекта	Количество отведенных мест	Назначение (специализация) нестационарного торгового объекта	Планируемый срок, на который нестационарный торговый объект размещается (устанавливается)	Тип нестационарного торгового объекта	Площадь нестационарного торгового объекта, м ²
1	2	3	4	5	6	7
Расшеватский территориальный отдел						

№ п/п	Месторасположение (адрес) нестационарного торгового объекта	Количество отведенных мест	Назначение (специализация) нестационарного торгового объекта	Планируемый срок, на который нестационарный торговый объект размещается (устанавливается)	Тип нестационарного торгового объекта	Площадь нестационарного торгового объекта, м ²
174.	ст. Расшеватская, ул. Ленина, б/н (ориентир рядом с земельным участком 23/2)	1	реализация товаров повседневного спроса <*>	с 1 января по 31 декабря	торговый павильон	40

».

2. Опубликовать настоящее постановление в муниципальной газете «Новоалександровский вестник» и разместить на официальном сайте Новоалександровского муниципального округа Ставропольского края <https://newalexandrovsk.gosuslugi.ru>.

3. Отелу экономического развития администрации Новоалександровского муниципального округа Ставропольского края в течение 5 рабочих дней после опубликования предоставить настоящее постановление, а также информацию об официальном опубликовании в Министерство экономического развития Ставропольского края для размещения на его официальном сайте.

4. Контроль за выполнением настоящего постановления возложить на заместителя главы администрации Новоалександровского муниципального округа Ставропольского края Соболева А.А.

5. Настоящее постановление вступает в силу на следующий день после дня его официального опубликования.

**Глава Новоалександровского
муниципального округа
Ставропольского края
Э. А. Колтунов**

РАЗДЕЛ IV**ИНФОРМАЦИИ****ОБЪЯВЛЕНИЯ****ОБЪЯВЛЕНИЕ****о признании несостоявшимся. конкурса**

Распоряжением администрации Новоалександровского муниципального округа Ставропольского края от 26 ноября 2024 г. № 534-р «О проведении конкурса для замещения вакантной должности муниципальной службы заместителя начальника отдела бухгалтерского учета и отчетности – заместителя главного бухгалтера администрации Новоалександровского муниципального округа Ставропольского края» был объявлен прием документов с 02 декабря 2024 года 23 декабря 2024 года включительно. В указанный срок документы не были поданы ни одним из претендентов. В силу чего конкурс признан несостоявшимся.

ИНФОРМАЦИЯ**о работе комиссии по соблюдению требований к служебному поведению муниципальных служащих, замещающих должности муниципальной службы в администрации Новоалександровского муниципального округа Ставропольского края, и урегулированию конфликта интересов**

В администрации Новоалександровского муниципального округа Ставропольского края 17 декабря 2024 года состоялось заседание комиссии по соблюдению требований к служебному поведению муниципальных служащих, замещающих должности муниципальной службы в администрации Новоалександровского муниципального округа Ставропольского края, и урегулированию конфликта интересов (далее – комиссия).

Основанием для проведения заседания комиссии явилось рассмотрение уведомления муниципального служащего администрации Новоалександровского муниципального округа Ставропольского края о возникновении личной заинтересованности при исполнении должностных обязанностей, которая приводит или может привести к конфликту интересов а также вопросы, связанные с проведением оценки коррупционных рисков, возникающих при реализации функций, корректировкой перечня должностей муниципальной службы в администрации Новоалександровского муниципального округа Ставропольского края, замещение которых связано с коррупционными рисками, подготовленные рабочей группой по проведению оценки коррупционных рисков, возникающих при реализации администрацией своих функций.

Заслушав пояснения муниципального служащего, рассмотрев материалы по вопросам повестки дня, комиссия решила:

1. Признать, что при исполнении муниципальным служащим должностных обязанностей конфликт интересов отсутствует.

2. Одобрить проект постановления администрации Новоалександровского муниципального округа Ставропольского края «Об утверждении перечня коррупционно-опасных функций администрации Новоалександровского муниципального округа Ставропольского края». Разработчику проекта направить его для последующего согласования и принятия в соответствии с инструкцией по делопроизводству в администрации Новоалександровского муниципального округа Ставропольского края.

3. Одобрить проект распоряжения администрации Новоалександровского муниципального округа Ставропольского края «О внесении изменений в перечень конкретных должностей муниципальной службы в администрации Новоалександровского муниципального округа Ставропольского края, замещение которых налагает на гражданина ограничения при заключении им трудового и (или) гражданско-правового договора после увольнения с муниципальной службы, утвержденный распоряжением администрации Новоалександровского муниципального округа Ставропольского края от 27 декабря 2023 г. №518-р». Разработчику проекта направить его для последующего согласования и принятия в соответствии с инструкцией по делопроизводству в администрации Новоалександровского муниципального округа Ставропольского края.

4. Одобрить проект распоряжения администрации Новоалександровского муниципального округа Ставропольского края «О внесении изменений в перечень конкретных должностей муниципальной службы в администрации Новоалександровского муниципального округа Ставропольского края, при замещении которых муниципальные служащие обязаны представлять сведения о своих доходах, об имуществе и обязательствах имущественного характера, а также сведения о доходах, об имуществе и обязательствах имущественного характера своих супруги (супруга) и несовершеннолетних детей, утвержденный распоряжением администрации Новоалександровского муниципального округа Ставропольского края от 27 декабря 2023 г. №517-р». Разработчику проекта направить его для последующего согласования и принятия в соответствии с инструкцией по делопроизводству в администрации Новоалександровского муниципального округа Ставропольского края.

5. Одобрить проект распоряжения администрации Новоалександровского муниципального округа Ставропольского края «Об утверждении комплекса мероприятий, направленных на минимизацию и устранение коррупционных рисков, возникающих при реализации администрацией Новоалександровского муниципального округа Ставропольского края своих функций». Разработчику проекта направить его для последующего согласования и принятия в соответствии с инструкцией по делопроизводству в администрации Новоалександровского муниципального округа Ставропольского края.

Секретарь комиссии

С.А.ТРУНОВА

СОДЕРЖАНИЕ:

РАЗДЕЛ III

ПОСТАНОВЛЕНИЯ И РАСПОРЯЖЕНИЯ ГЛАВЫ И АДМИНИСТРАЦИИ НОВОАЛЕКСАНДРОВСКОГО ГОРОДСКОГО ОКРУГА СТАВРОПОЛЬСКОГО КРАЯ

12 декабря 2024 г. № 1796

О внесении изменений в муниципальную программу «Управление муниципальным имуществом Новоалександровского муниципального округа Ставропольского края», утвержденную постановлением администрации Новоалександровского городского округа Ставропольского края от 26.12.2020 №2007

стр. 1

16 декабря 2024 г. №1811

О внесении изменений в муниципальную программу «Развитие дорожной сети, обеспечение безопасности дорожного движения и транспортное обслуживание населения в Новоалександровском муниципальном округе Ставропольского края», утвержденную постановлением администрации Новоалександровского городского округа Ставропольского края от 29 декабря 2021 года №1883

стр. 8

17 декабря 2024г. № 1826

Об утверждении Положения об учете муниципального имущества Новоалександровского муниципального округа Ставропольского края

стр. 14

17 декабря 2024 г. № 1827

Об утверждении административного регламента предоставления администрацией Новоалександровского муниципального округа Ставропольского края государственной услуги «Назначение и осуществление ежемесячной денежной выплаты реабилитированным лицам и лицам, признанным пострадавшими от политических репрессий, в соответствии с Законом Ставропольского края от 7 декабря 2004 г. № 100-кз «О мерах социальной поддержки жертв политических репрессий»

стр. 21

17 декабря 2024 г. № 1828

Об утверждении административного регламента предоставления администрацией Новоалександровского муниципального округа Ставропольского края государственной услуги «Осуществление приема заявлений и документов, необходимых для присвоения звания «Ветеран труда Ставропольского края», и формирование списков лиц, претендующих на присвоение звания «Ветеран труда Ставропольского края» в соответствии с Законом Ставропольского края от 11 февраля 2014 года № 8-кз «О ветеранах труда Ставропольского края»

стр. 56

18 декабря 2024 г. № 1833

Об утверждении Перечня коррупционно-опасных функций администрации Новоалександровского муниципального округа Ставропольского края

стр. 86

17 декабря 2024 г. № 1825

О внесении изменений в постановление администрации Новоалександровского муниципального округа Ставропольского края от 08 июля 2024 г. № 984 «Об утверждении Положения о муниципальной системе оповещения населения об опасностях и о порядке своевременного оповещения и информирования населения об опасностях, возникающих при военных конфликтах или вследствие этих конфликтов, а также при угрозе возникновения или возникновении чрезвычайных ситуаций природного и техногенного характера на территории Новоалександровского муниципального округа Ставропольского края»

стр. 88

20 декабря 2024г. № 1851

О внесении изменений в постановление администрации Новоалександровского городского округа Ставропольского края от 18 августа 2021 г. № 1122 «Об утверждении правил землепользования и застройки Новоалександровского городского округа Ставропольского края»

стр. 91

05 ноября 2024 г. № 1640

О внесении изменений в Схему размещения нестационарных торговых объектов на территории Новоалександровского муниципального округа Ставропольского края

стр. 247

РАЗДЕЛ IV **ИНФОРМАЦИИ ОБЪЯВЛЕНИЯ**

Объявление о признании несостоявшимся конкурса

стр. 253

ИНФОРМАЦИЯ

о работе комиссии по соблюдению требований к служебному поведению муниципальных служащих, замещающих должности муниципальной службы в администрации Новоалександровского муниципального округа Ставропольского края, и урегулированию конфликта интересов

стр. 253